Espetacular vitória do Bonsucesso sôbre o Vasco: 1 x 0

O BONSUCESSO DERRUBOU O ÚLTIMO INVICTO

ANO XLIV — Rio de Janeiro, segunda-feira, 17 de outubro de 1955 — N.º 15.140

A NOITE

Diretor: ODYLO COSTA, filho
Redator-Chefe: CARVALHO NETTO

EMPRÊSA A NOITE

Gerente: JOEL MAGALHAES
Número avulso: Cr$ 2,00

IMPUGNAÇÕES: COMEÇA A LUTA

Dinarte Mariz pela UDN, Vieira de Melo pelo PSD

Vai reunir-se, hoje, oficialmente, o Partido Social Democrático. As bancadas da agremiação, no Senado e Câmara dos Deputados e os membros do Diretório Nacional vão encontrar-se para debater, entre outros assuntos, as medidas relacionadas com a contra-ofensiva que o PSD pretende adotar, a fim de que não haja modificações no placar eleitoral até agora registrado.

Esperava-se para hoje o início dessa contra-ofensiva, através de um discurso do deputado Vieira de Melo. Devido, porém, à convocação das bancadas do Congresso para a reunião de hoje, acredita-se que o parlamentar baiano transfira para outra data desta semana o seu apunhalado discurso.

A batalha udenista

O primeiro pronunciamento oficial da UDN, através da tri-

(Conclui na 2.ª página)

Malfussi tentou o suicídio

(Texto na segunda página)

Lurdinha Maia, Trio Gaúcho e outros artistas que ontem compareceram ao "show" "Viva a Penha", espetáculo que se realiza com chuva ou sol por que é bom e o povo não mais o dispensa

ONTEM: A PROVA DOS 9

O Bonsucesso estava lá era para isso. E a prova dos nove foi tirada ontem. O Vasco foi lá líder — invicto e voltou apenas líder. A invencibilidade ficou para mostrar que o rubro-anil está presente no campeonato por merecimento verdadeiro — e aquêle segundo lugar ao lado do bi não é apenas coincidência. O um a zero imposto ao Vasco resultou de uma luta insana em que o Bonsucesso se defendeu (vide clichê) e atacou de igual para igual. Quebrar uma invencibilidade como a do Vasco era um sonho de Pirilo. E isso foi conseguido, tornando o campeonato mais interessante e mostrando a capacidade do Bonsucesso

No Leme e Copacabana: corte duas vezes por dia

O Conselho Nacional de Águas e Energia Elétrica fixou as cotas de 60% da média do consumo verificado durante o primeiro semestre dêste ano, para os serviços industriais e comerciais; e de 70% das cotas que vigoraram no racionamento de 1954, para os consumidores domiciliares.

As novas medidas no racionamento de energia elétrica, autorizando o desligamento do circuito como meio de impedir o colapso no sistema de abastecimento do Rio, abrangem, também, a proibição para iluminação de marquesas, interiores de estabelecimentos com fins de propa-

(Conclui na 2.ª página)

Nenhuma fraude em M. Gerais

BELO HORIZONTE, 16 (Da sucursal de A NOITE) — "Nenhuma notícia oficial de fraude, coação ou subôrno chegou ao meu conhecimento, até agora ,sobre as eleições em Minas Gerais", declarou nesta Capital, o desembargador Amilcar da Costa, presidente do Tribunal Regional Eleitoral. Revelou, ainda, que a apuração final do pleito em todo o Estado, deveria terminar hoje, o que só não se verificou porque dois municípios, até agora, não se manifestaram.

No Piauí: foguetes para J-J

(Texto na segunda página)

Wilza, a nova "Rainha dos Comerciários"

TOCAR DE TAÇAS DEPOIS DA VITÓRIA — Wilza Carla Pereira da Silva é a nova "Rainha dos Comerciários". Com votação surpreendente a jovem e bela comerciária na apuração final conseguiu dominar e vencer sua temível rival, a não menos bela Lucia Meira, que até sábado mantivera a liderança do concurso promovido pela A NOITE e a Rádio Nacional. A nota predominante do certame, sábado encerrado, foi a cordialidade reinante entre as candidatas como se pode verificar na gravura acima que mostra o tocar de taças entre a rainha e a primeira princesa — (Noticiário na terceira página)

Nem a chuva conseguiu prejudicar Viva a Penha

O mau tempo prejudicou, sobremodo, a segunda apresentação, ontem, do "show" VIVA A PENHA, uma realização de A NOITE e Rádio Nacional que desde o ano passado é apresentada.

(Conclui na 2.ª página)

Foram passear no bosque

Margaret, o capitão e o trono

WINDSOR, 16 (United Press) — A princesa Margaret e o capitão Peter Townsend encerrarão amanhã seu memorável encontro no Parque de Allansay, a residência dos Wills (a sra. Wills é prima de Margaret). A princesa retornará a Clarence House, sua residência de Londres, ao

(Conclui na 2.ª página)

Deputado José Alves

Serão salvos da hemofilia

Grata notícia temos hoje a registrar, relacionada com um apêlo que, na semana passada, partiu de nossas colunas. Duas criaturas que tinham diante de si a perspectiva inexorável da morte, vítimas de hemofilia, obtiveram a droga salvadora, a única capaz de debelar a sua enfermidade e da qual existia um único frasco em nosso país. E êsse final fe-

(Conclui na 2.ª página)

ÚLTIMAS NOTICIAS SÔBRE HITLER — CAMPO FRIEDLAND, Alemanha — Entre os vinte e quatro ex-prisioneiros que constituem o primeiro contingente libertado pelas autoridades da União Soviética após o acôrdo assinado durante a visita de Konrad Adenauer a Moscou, estão dois dos auxiliares mais diretos de Hitler. A fotografia de baixo mostra o pilôto pessoal de Adolf Hitler, Hans Bauer, quando fazia declarações aos jornalistas que aguardaram no Campo Friedland a chegada dos ex-prisioneiros; Bauer, a primeira pessoa a professar testemunho visual da morte do líder nazista, afirma que Hitler "olhou-o gravemente nos olhos, apertou-lhe a mão e se despediu, suicidando-se a seguir com um tiro de pistola". Até agora, porém, não existem provas concretas do fim exato de Hitler. Outro dos amigos mais próximos do ditador nazista, também libertado agora, é o ex-Gal. do exército alemão Erich von Bogen (à direita), que abraça a espôsa e as filhas, após ausência de 10 anos (INS)

Arrôjo e coragem nas águas de Copacabana

Trinta e seis pára-quedistas do Aéro Clube do Brasil, tendo à frente o general Nestor Penha Brasil, realizaram na manhã de ontem, saltos sôbre a praia de Copacabana, participando, assim, dos festejos da "Semana da Asa de 1955".

(Conclui na 2.ª página)

Quando o pára-quedista acidentado, Onecy Campos Sobrera, era retirado da embarcação pelos guarda-vidas que o apanharam no mar

Durante a apuração: ficou surdo e mudo!

PORTO ALEGRE, 16 (Especial para A NOITE) — O radialista Rubem Scherer, mais conhecido como "scherinha", pertencente ao "cast" da Rádio Progresso de Nova Hamburgo, ficou surdo e mudo quando acompanhava emocionado a contagem dos votos das últimas eleições.

Nessa ocasião, defronte de um dos "placards" eleitorais da cidade, foi atingido pela explosão resultante do contato entre um foguete e um fio elétrico. Devido ao acidente ficou surdo e mudo, sofrendo ruptura do tímpano.

Você TEM CRÉDITO N'A EXPOSIÇÃO

a Exposição

Greve ônibus: adiada

(Texto na segunda página)

Moveis clássicos e modernos

Visite as

CASAS PINTO

ESTOFOS, SUMIERES E COLCHÕES DE MOLAS

FABRICAÇÃO PRÓPRIA

RUA BUENOS AIRES, 224, 226
RUA SETE DE SETEMBRO, 166

Arrôjo e coragem nas águas de Copacabana

CONTINUAÇÃO DA 1.ª PAG. DO 1.º CAD.

Apesar das péssimas condições atmosféricas reinantes durante todo o dia de ontem, os arrojados esportistas proporcionaram ao público que acorreu à orla marítima da avenida Atlântica, um espetáculo repleto de emoções. Além do general Penha Brasil, participaram das exibições as senhoritas Dora Alice Soares e Clarita Coelho, capitão Tedson Timberkal, da Missão Militar norte-americana, o nosso confrade de "O Cruzeiro", Luciano Carneiro, o capitão Dickson, instrutor do Aero Clube e outras destacadas figuras do paraquedismo em nosso país. Foram transportados em três aviões C-47 do Comando de Transporte Aéreo da FAB (COMTA) havendo também sobrevoado a orla marítima um helicóptero da Fôrça Aérea Brasileira, que realizou várias demonstrações sôbre o mar.

Audaciosos saltos

Com o atraso de uma hora, provocado pela chuva, somente às 11 horas surgiram nos céus cinzentos de Copacabana os três aviões da FAB, voando a cêrca de 400 metros de altitude, conduzindo os paraquedistas. Depois de algumas evoluções sôbre a praia, precipitou-se de um dos aparelhos o primeiro paraquedista a saltar, o general Penha Brasil, que atirou-se de uma altitude de 300 metros. Logo depois alcançava o mar. Em seguida, lançaram-se o capitão Timberkal e o nosso confrade Luciano Carneiro, com o mesmo êxito. As lanchas que se encontravam nas imediações, acorreram prontamente aos locais onde caíram os três paraquedistas, formando então pontos de referências para a execução do salto dos demais. Alguns minutos depois, começaram a saltar os paraquedistas componentes das três equipes, proporcionando aos espectadores um empolgante espetáculo. O ponto culminante das demonstrações foi quando os dez últimos jovens utilizaram seus paraquedas de reserva, provocando um "frisson" na assistência. Todavia, nada mais era que uma demonstração prevista no próprio salto. Na ocasião, o paraquedas de José Ribamar não se abriu completamente, causando certa preocupação ao público presente. O jovem, porém, demonstrando sangue frio e coragem, conseguiu contornar a situação, até cair ao mar, sem utilizar o paraquedas de emergência, nada lhe acontecendo.

Um dos primeiros para-quedistas a chegar ao Posto de Salvamento da Prefeitura, localizado no Clube dos Marimbas, no Posto 6, foi o general Penha Brasil. Abordado pela reportagem, declarou ter participado das demonstrações como sócio do Aero Clube do Brasil, sendo o 92º salto que realiza em sua vida de para-quedista. Indagado sôbre as condições do salto, respondeu-nos que tinha sido muito bom; apenas o vento e a água do mar estavam um pouco frios. Vários outros participantes da exibição foram também ouvidos pela reportagem, todos externando o seu entusiasmo e alegria pela maneira com que executaram os audaciosos saltos.

Salvamento no mar

Chefiado pelo guarda Izidro Pacheco, uma turma de 30 homens do serviço de salvamento da Prefeitura procedeu a retirada dos para-quedistas do mar, em pequenas embarcações do Iate Clube e da Prefeitura. O trabalho dêsses bravos guardavidas impressionou aos presentes pela sua agilidade e presteza. Os trabalhos foram assistidos e orientados pelo próprio diretor daquele serviço, Dr. George de Oliveira Paredes. O policiamento do local foi realizado por soldados do Núcleo da Divisão Aero-Terrestre, comandados pelo tenente Alberto Ferreira de Souza.

Ligeiro acidente

Durante a realização dos saltos, o para-quedista Onecy Campos Sobreira sofreu um ligeiro acidente, ao cair ao mar. O jovem teve o seu braço esquerdo deslocado, devido à pressão da correira de para-queda, sendo medicado pelo Dr. Dermeval Monteiro, do Posto de Salvamento do Lido.

Canceladas as demonstrações

Em virtude do mau tempo reinante, as demonstrações aéreas que seriam realizadas sôbre a praia de Copacabana, por esquadrilhas de aviões da FAB, sob o comando do brigadeiro Henrique Fleiuss, foram canceladas por ordem do titular da pasta da Aeronáutica.

O helicóptero da FAB, que realizou demonstrações sôbre Copacabana

A NOITE
PÁGINA 2

RIO, 17/10/1955

Malfussi tentou o suicídio

PORTO ALEGRE, 17 — (Serviço especial de A NOITE) — Informam de Uruguaiana que Fernando Malfussi, indigitado autor da carta dirigida ao sr. João Goulart tentou o suicídio poucos dias antes de ser prêso. Socorrido por pessoas de sua família, recebeu ainda um empréstimo de sua espôsa para constituir um advogado.

Serão salvos da hemofilia

CONTINUAÇÃO DA 1.ª PAG. DO 1.º CAD.

liz se deveu, em parte, ao apêlo que daqui se fez. Após a sua leitura, condoído, o deputado federal José Alves, do P. T. B., ex-prefeito da cidade fluminense de Campos, procurou o Ministro da Saúde, Sr. Aramis Ataíde, e obteve de S. Exa. que o medicamento fôsse destinado aos dois enfêrmos.

Tudo começou quando procuraram a redação de A NOITE o Sr. Mario Bernini e sua espôsa, dona Abigail, desesperados ante a situação de um filho e um sobrinho. O primeiro, Luiz Carlos, de 8 anos e o último, Custódio de Oliveira, de 22 anos, estavam morrendo aos poucos, atacados por hemofilia. O mesmo mal roubara ao casal um outro filho, Celio, aos 7 anos de idade. Completamente transtornados, relataram a sua história, cujo epílogo seria, fatalmente, o mais triste e doloroso. O caso é que todos os médicos eram unânimes em que ambos os doentes só poderiam ser curados com a «Polimicina B». Droga caríssima e rara, teria que ser adquirida nos Estados Unidos, o que tornava inviável o recurso apontado, dadas as posses modestas dos interessados. E, fora dele, não havia esperança. Pediam então a A NOITE que tornasse público o seu apêlo. Talvez aparecesse alguém que quisesse ir ao encontro de seus anseios.

Agora, com a intervenção do deputado José Alves e a colaboração do ministro Aramis Ataíde, Luiz Carlos e Custódio de Oliveira serão salvos.

Greve ônibus: adiada

O Sindicato dos Condutores de Veículos Rodoviários e Anexos do Rio de Janeiro, tendo em vista a notificação do Departamento Nacional do Trabalho, para comparecer à audiência de conciliação, que realizar-se-á amanhã, 17, às 16 horas, resolveu adiar a deflagração da greve, marcada para zero hora do dia 18.

Como a reunião marcada para o dia dezessete não tem caráter de assembléia, na forma da lei, sem poder da resolução ficou a mesma cancelada, convocando-se, no entanto, os associados para se reunirem em assembléia extraordinária do dia 24 do corrente mês, em primeira convocação às 18 horas, e, em segunda às 19 horas, que deverá deliberar sôbre os entendimentos havidos e o caminho a seguir.

O presidente do Sindicato, Sr. Antonio Coutinho Hole, falando a respeito dessa situação, fêz as seguintes declarações:

— A atitude da diretoria foi tomada com o pensamento voltado para os justos e legítimos interesses de seus associados para os quais apela no sentido de ser cumprida a orientação traçada neste comunicado.

A intransigência patronal em conceder o razoável aumento não poderá cegar nossos associados. Deixemos que as autoridades tomem conta das indisciplinadas e cobiçosas empresas, que só querem atender nossa pretensão depois da Prefeitura do Distrito Federal resolver suas absurdas reivindicações: nova sangria na população carioca.

Unidos e coesos continuaremos na luta pela conquista de nossos níveis de salários forçando uma solução que não agrave a precária economia da população, a quem procuramos servir.

Margaret, o capitão e o trono

CONTINUAÇÃO DA 1.ª PAG. DO 1.º CAD.

passo que Townsend irá para a casa do marquês de Abergavenny, onde está hospedado. Os dois viajarão para Londres separadamente.

O futuro, no entanto, apresenta-se complicado.

O poderoso "The Times" rompeu hoje seu augusto silêncio sôbre o romance de Margaret e Townsend com uma severa advertência de que "se a princesa Margaret deseja casar com o capitão Peter Townsend, deve renunciar para ela e seus descendentes aos seus direitos de sucessão do trono".

"Se o príncipe Charles e a princesa Anne, filhos da rainha Elizabeth II — diz "The Times" — morrerem sem deixar herdeiros, os filhos de Margaret poderiam tomar a corôa britânica, e seriam os filhos de um homem divorciado". O dia de hoje foi idílico para a princesa e o capitão. O sol brilhava quando Margaret, sua dama de companhia, Iris Peake, e Mrs. Willis partiram de automóvel para a casa de campo da família real, no Parque de Windsor, onde a rainha-mãe, passa o fim de semana.

A sós, no bosque

A viagem de 11 quilômetros foi feita a 120 quilômetros, sendo a limousine de Margaret perseguida por uma caravana de automóveis cheios de jornalistas e fotógrafos. Margaret e sua mãe foram a pé até a sua capela particular, situada no Parque de Windsor, conversando em tom sério. Conversavam no mesmo tom ao regressarem.

Com o auxílio de um par de binóculos, e trepado numa árvore, o repórter da "United Press" viu quando Townsend se despediu da princesa, quando Margaret partiu para a igreja. Quando Margaret retornou, à hora do almôço, Townsend foi novamente recebê-la no jardim.

Mais tarde, viu-se a Sra. Wills sair da casa em direção a um pequeno bosque, do qual voltou mais tarde em companhia de Margaret e Townsend, os quais, ao que parece, tinham saído pelos fundos da casa, para dar um passeio a sós. Diante da casa, a Sra. Wills bateu algumas fotos da princesa e do capitão, porém foram fotos muito formais (os dois não se deram as mãos). Finalmente, a dona da casa tirou uma fotografia de Townsend sozinho, e os três entraram para o interior da residência. Através de uma janela, o repórter da "United Press" viu o capitão Townsend de pé, junto à lareira. Através de um espêlho, via a princesa sentada ao piano, porém mais tarde as cortinas foram cerradas e não se viu mais nada.

Já foi decidido

LONDRES, 16 (Domingo) (United Press) — O jornal "Sunday D'Spatch" anuncia, em sua edição de hoje, que o casamento da princesa Margaret com o capitão Peter Townsend já foi decidido, em princípio, e que agora está sendo estudada a forma pela qual o mesmo será realizado. O jornal não diz onde obteve a informação, porém acrescenta que possivelmente o casal irá residir no Canadá, depois do casamento.

Fugindo aos jornalistas

WINDSOR, Inglaterra, 16 (United Press) — A princesa Margaret foi hoje à igreja, mas sem a companhia de Peter Townsend. A princesa Margaret dirigiu-se para a capela de Windsor Great Park em companhia de sua mãe, a rainha-mãe Elizabet, depois de ter fugido a um batalhão de jornalistas, que estavam ansiosos em busca de novidades. Contudo, o capitão do grupo Peter Townsend, que se esperava fôsse em companhia da princesa à igreja de Todos os Santos, em Binfield, até o meio-dia ainda não tinha pôsto os pés fora de casa. A limousine preta da princesa cruzou os portões de Allansay Park, residência de campo de sua prima, a Sra. John Wills, às 10,35 da manhã, a princesa e sua dama de companhia sentaram-se no banco traseiro do carro, evitando os 50 jornalistas e fotógrafos que estavam à espreita. Quando a limousine de Margaret cruzou a barreira, colocada pela polícia na estrada para Windsor, os jornalistas saíram a tôda velocidade em perseguição à princesa. Os carros dos jornalistas chegaram a fazer 80 quilômetros horários, mas sem conseguir alcançar o seu objetivo.

98 lotes para funcionários públicos

O Departamento de Aplicação de Capital do IPASE vai promover a venda mediante concorrência entre segurados obrigatórios daquela Autarquia, de 98 lotes de terreno de propriedade do IPASE, situados em Lorena, no Estado de São Paulo.

Esta medida do IPASE em benefício do funcionalismo será posta em prática nestes próximos dias.

Comerciário acidentado

Um auto, de chapa não identificada, atropelou sábado à noite, na rua José dos Reis, em frente ao número 504, Xavier Abel, comerciário, casado, de 38 anos, morador na rua General Clarindo, 117. O motorista fugiu e a vítima foi removida, com suspeita de fratura e crânio, para o P.A.M., de onde seguiu para o Hospital Souza Aguiar, ali ficando internada. A polícia do 3º D.P., registrou a ocorrência.

No Piauí: foguetes para J-J

TERESINA, 16 — (Asapress) — Elementos filiados ao PSD e PTB estão preparando grandes manifestações para festejar a possível vitória dos srs. Juscelino Kubitschek e Jango Goulart. Mil dúzias de foguetes já foram compradas para essas comemorações, estando em preparo centenas de ronqueiras.

Segundo consta, os promoventes da manifestação já conseguiram o canhão secular que participou da batalha do "Genipapo" para dar o primeiro tiro.

"O resultado eleitoral tem de ser acatado"

BELO HORIZONTE, 16 (Asapress) — "Como democrata sincero, julgo que a voz das urnas é a mais legítima manifestação do povo e o resultado eleitoral, seja ele qual for, tem de ser respeitado" — disse o deputado Homero Machado Coelho, porta-voz do PDC na Assembléia Legislativa e que apoiou a candidatura do general Juarez Tavora à presidência da República.

Frisou em suas declarações, que a posse dos eleitos é uma consequência lógica dos resultados eleitorais, proclamados pela justiça eleitoral.

E explicou:

— "O povo não tem culpa dos defeitos e das deficiências da legislação eleitoral. Sòmente o Judiciário poderá dar a palavra final sôbre os candidatos e sôbre a legitimidade do resultado do pléito, cabendo aos partidos aceitar-lhe a decisão.

No Leme e Copacabana: corte duas vezes por dia

CONTINUAÇÃO DA 1.ª PAG. DO 1.º CAD.

ganda, competições esportivas, mesmo que sejam realizadas em recintos fechados.

Desligamento de circuito

O desligamento do circuito só se processará caso a acumulação do reservatório de Lages atinga a 5 e/º da sua capacidade útil, pelo tempo máximo de duas horas diárias. Está isento dessa restrição o centro da cidade, devido à paralisação dos elevadores dos prédios onde se acha localizada a maioria das repartições públicas e consultórios médicos, obrigatoriamente procurados pelo público.

Leme e Copacabana

No Leme e em Copacabana serão desligados os circuitos duas vezes por dia, com a duração de uma hora cada, a fim de não causar prejuízo à saúde pública, com a paralisação prolongada das bombas de esgôtos da Prefeitura, instaladas nesses bairros.

Casas de Saúde e Hospitais

Conforme divulgamos, os circuitos alimentadores de hospitais, casas de saúde, de indústrias, que por sua natureza não possam sofrer interrupção, não serão desligados.

Aviso nos cortes do circuito

Os cortes nos circuitos serão executados três minutos após a interrupção de um minuto, a título de aviso. Essas medidas serão abrandadas, logo que as condições de vazão do rio Paraíba permitam satisfazer, sem o auxílio do reservatório de Lages, às solicitações de carga do sistema que abastece o Rio de Janeiro.

Clínica Médica em Geral
DR. LICÍNIO SANTOS
Fígado — Intestino — Estômago
Edifício de A NOITE — Sala 613
Fone — 23-0975

Proteja-se da chuva!

• FABRICAÇÃO PRÓPRIA
• VENDAS NO ATACADO E VAREJO

Casa Caracas
URUGUAIANA: 162 E FILIAL
PARA-QUEDAS - GALERIA DOS EMPREGADOS DO COMÉRCIO, LOJA 4-6
E NAS BOAS CASAS DO RAMO

Dr. Ferreira Filho
OCULISTA
R. Assembléia, 104-3.º and. S. 301.
Telefone 42-9545

Laboratório de Pesquisas Clínicas
DR. LAURO STUDART
Exame de urina, escarro, pus, etc. Sôro, diagnóstico da sífilis. Exames de sangue para esclarecimentos de focos. Diagnóstico precoce da gravidez. Tubagem duodenal. Metabolismo basal
Laboratórios: "Edifício Darke" - Av. 13 de Maio, 23-22.º — Salas 2215 - 16
ABERTO DAS 8 AS 19 HORAS
Fone: 42-3027

— Praxedes. Veja! Discos Voadores! Será que vêm de Marte, para melhorar a nossa situação quantos aos preços?

— Qual o que. Não são discos voadores. São panelas de "O DRAGÃO", você verá que tudo ali é de ótima qualidade e custa pouco. Sou "fan" do "O DRAGÃO", para ser justo. Esta é a verdade. Sim, porque o "O DRAGÃO", rei dos barateiros, é a maior organização em louças, cristais, alumínios, ferragens e artigos finos para presentes. — Av. Mal. Floriano, 191-193 (em frente a Light). Não tem filiais.

Briga no "bar"

Alteraram a voz, temperaram a conversa com insultos e logo estavam em plena briga, num bar, na "Chácara do Vintém", em Niterói, canto da rua Indígena, Astromar dos Santos Braga, solteiro, de 19 anos, e Luciano Macedo, de 33 anos, casado, moradores, respectivamente, na rua Andrade Pinto, 84 e 104. Astromar, ligeiro, derrubou o rival com uma "pernada". Este, empunhando uma navalha, golpeou-o no pescoço e fugiu. Foi preso logo depois e autuado pelo delegado Alarcão, do 1.º D. P., e a vítima recolhida ao Hospital "Antônio Pedro".

Dinarte Mariz pela UDN, Vieira de Melo pelo PSD

CONTINUAÇÃO DA 1.ª PAG. DO 1.º CAD.

buna parlamentar será feito neste início de semana pelo Sr. Dinarte Mariz. O senador do Rio Grande do Norte, apesar de ter sido eleito governador do Estado no último pleito, pretende denunciar as fraudes que teriam ocorrido em algumas cidades do interior do Rio Grande do Norte.

Eleição no PR

O noticiário dos jornais de ontem fazia crer na existência de uma luta, dentro do Partido Republicano, pela presidência da agremiação, por parte das seções da Bahia e Minas Gerais. Sôbre o assunto ouvimos o Sr. Cândido Mota Filho que nos fêz as seguintes declarações:

— Não tenho conhecimento de nenhuma crise ou disputa dentro do partido. Devo dizer mais que, no dia 19 o PR vai escolher sua Comissão Executiva, seus respectivos presidentes, de acôrdo com os interêsses partidários. Não serei candidato à presidência e espero que a escolha de meus companheiros recaia sôbre um dirigente capaz de conduzir o PR, com firmeza e patriotismo.

O colegiado

Espera o Sr. Castilho Cabral apresentar ainda esta semana a emenda constitucional que dispõe sôbre a instituição de um regime colegiado para o nosso país. Há pouco interêsse sôbre o assunto na Câmara Federal. O deputado paulista, todavia, acredita obter, ainda nos próximos dias, o número necessário de assinaturas à apresentação.

Ameaçados de não tomar posse

O PRT está ameaçado de não ter participação na futura Câmara Municipal de São Paulo, para a qual elegeu dois vereadores, porque teria ficado provado que foi falsificada a ata da convenção destinada à escolha dos candidatos do partido.

Os senhores João Lemos e Rubens Granja, prejudicados pelo delegado do partido, que incluiu, fraudulentamente dois outros nomes na chapa, interpuseram recurso para o Tribunal Superior Eleitoral, solicitando a cassação do registro dessa legenda partidária.

Há mais nove vereadores eleitos ameaçados de não tomar posse. Observa-se um movimento no sentido de impedir a posse dos candidatos comunistas incluídos em diferentes legendas.

Telefone para CARIOCA-REPORTER: 43-3349

Criança atropelada

Aproveitando-se de uma distração de seus acompanhantes o menor Adelídio, de 3 anos, filho de Pedro Morais, residente na rua Fagundes Varela, 418, se pôs a atravessar a via pública, junto à própria moradia. Foi, então, que surgiu o carro particular, chapa RJ 6440, guiado pela senhora Inaiara Leite Aurichio de Oliveira, que colheu a criança. Freiando o veículo, a "chauffeuse" socorreu a criança e a conduziu ao Hospital "Antonio Pedro", apresentando-se depois às autoridades do 1º DP de Niterói.

CHAPÉUS — BARRACAS PARA PRAIA

O ARCO IRIS
R. ASSEMBLÉIA, 77

The
FIRST NATIONAL
BANK *of* BOSTON
Fundado em 1784

Contas de Depósitos de Tôdas as Classes, Cauções, Descontos, Câmbio, Cobranças, Cartas de Crédito para Importação, Guarda de Valores, Cofres de Aluguel e Todos os Demais Serviços Bancários.

RIO DE JANEIRO
Av. Rio Branco, 18

SÃO PAULO
Rua 3 de Dezembro, 50

SANTOS
Pça. Visc. de Mauá, 14

Caía torrencialmente a chuva mas, o povo ali estava para homenagear N. S. da Penha e assistir ao «show» que A NOITE e a Rádio Nacional lhes proporcionam todos os domingos de outubro

Nem a chuva conseguiu prejudicar Viva a Penha

CONTINUAÇÃO DA 1.ª PAG. DO 1.º CAD.

todos os domingos de outubro, no Arraial da Penha.

O público numeroso, entretanto, que ali compareceu não permitiu que a Santa Padroeira, a quem êle ia homenagear, deixasse de escutar as melodias que em seu louvor os compositores, cantores e executantes de diversos instrumentos que lá estavam, apresentassem.

E foi por isto que tivemos o Trio Gaúcho, Lurdinha Maia, Nelson Almeida, Pato Preto, Assis Valente, «Os Sereseiros» e muitos outros que agora não nos ocorre o nome cantando, tocando e dançando, sob um dilúvio de palmas e chuva, é claro.

Aliás, como prova positiva do interêsse popular pelas festas realizadas na Penha pela A NOITE e Rádio Nacional devemos destacar êstes fatos: a presença de Luiz Americano, molhado dos pés a cabeça, do Dr. Medrado Dias (provedor da Irmandade) que em rápidas palavras assim nos falou sôbre as festividades:

— Jamais morrerá a festa da Penha. Conta ela, agora, não só com o carinho do povo que venera a sua padroeira assim como com o interêsse destas duas grandes fôrças que são A NOITE e a Rádio Nacional.

Aliadas ao confôrto que nos trouxeram as palavras do Dr. Medrado Dias tivemos outras proferidas pelo Sr. Marinho, representante da Antártica, (a companhia que nos brinda todos os domingos com refrigerantes, chopps, etc.) e também a satisfação dos artistas que integraram o nosso espetáculo.

Tais fatos viera n demonstrar que «Viva a Penha» é um «show» que, como os bons espetáculos, não pode parar. Daí a razão por que, domingo próximo, lá estaremos, com chuva ou com sol, homenageando a Santa Milagrosa e animando os romeiros.

Telefone para CARIOCA-REPORTER: 43-3349

A NOITE
PRAÇA MAUÁ N.º 7
Diretor: ODYLO COSTA, filho
Redator-chefe: CARVALHO NETTO
Redator-secretário: LINCOLN MASSENA
Gerente: JOEL MAGALHAES

Redação, administração e oficinas
Telefones: Mesa de ligações internas: 23-1910
Informações: 23-1558
Carioca-Reporter: 43-3349

ANÚNCIOS
Departamento de Publicidade: 23-1910 - Ramais 10 e 62

ASSINATURAS
Brasil, América Portugal e Espanha

	Cr$
6 meses	240,00
12 meses	400,00

Outros países:

	Cr$
6 meses	380,00
12 meses	100,00
Número avulso	2,00

INSPETOR-VIAJANTE
Manoel Pinto Figueira Junior

SUCURSAIS
Belo Horizonte - Rua Tupis 25
Representante Comercial em São Paulo: Armando Peixoto - Av. Ipiranga, 879 — 13º — Sala 131

Fone 36-4564

AGÊNCIA DA AVENIDA
Para recebimento de anúncios e assinaturas
AVENIDA RIO BRANCO
canto da Rua Rodrigo Silva
Telefone 42-7541

Esta edição compõe-se de 16 páginas, divididas em duas secções que não podem ser vendidas separadamente

BOLETIM ELEITORAL DA ASAPRESS

PARA PRESIDENTE

AMAZONAS	
Adhemar de Barros	15.411
Juarez Tavora	5.965
Juscelino Kubitschek	13.356
Plinio Salgado	3.121
PARA'	
Adhemar de Barros	60.766
Juarez Tavora	24.133
Juscelino Kubitschek	80.375
Plinio Salgado	4.841
MARANHAO	
Adhemar de Barros	47.975
Juarez Tavora	10.989
Juscelino Kubitschek	53.187
Plinio Salgado	2.127
PIAUI	
Adhemar de Barros	13.071
Juarez Tavora	42.521
Juscelino Kubitschek	65.906
Plinio Salgado	2.386
CEARA'	
Adhemar de Barros	31.122
Juarez Tavora	175.659
Juscelino Kubitschek	133.986
Plinio Salgado	13.254
RIO GRANDE DO NORTE	
Adhemar de Barros	20.229
Juarez Tavora	39.492
Juscelino Kubitschek	50.552
Plinio Salgado	12.237
PARAIBA	
Adhemar de Barros	17.848
Juarez Tavora	123.462
Juscelino Kubitschek	73.345
Plinio Salgado	9.735
PERNAMBUCO	
Adhemar de Barros	40.678
Juarez Tavora	153.049
Juscelino Kubitschek	138.481
Plinio Salgado	25.061
ALAGOAS	
Adhemar de Barros	10.123
Juarez Tavora	45.456
Juscelino Kubitschek	37.823
Plinio Salgado	6.894
SERGIPE	
Adhemar de Barros	3.096
Juarez Tavora	45.504
Juscelino Kubitschek	41.799
Plinio Salgado	2.198
BAHIA	
Adhemar de Barros	45.398
Juarez Tavora	148.647
Juscelino Kubitschek	170.765
Plinio Salgado	49.100
ESPIRITO SANTO (Final)	
Adhemar de Barros	44.641
Juarez Tavora	31.792
Juscelino Kubitschek	61.220
Plinio Salgado	31.182
RIO DE JANEIRO (Final)	
Adhemar de Barros	122.833
Juarez Tavora	101.570
Juscelino Kubitschek	216.061
Plinio Salgado	27.859
DISTRITO FEDERAL	
Adhemar de Barros	264.831
Juarez Tavora	174.077
Juscelino Kubitschek	198.463
Plinio Salgado	35.308
S. PAULO (Final)	
Adhemar de Barros	829.766
Juarez Tavora	548.932
Juscelino Kubitschek	237.465
Plinio Salgado	150.978
PARANA'	
Adhemar de Barros	133.506
Juarez Tavora	98.002
Juscelino Kubitschek	120.988
Plinio Salgado	102.991
SANTA CATARINA	
Adhemar de Barros	56.883
Juarez Tavora	87.115
Juscelino Kubitschek	120.711
Plinio Salgado	58.745
RIO GRANDE DO SUL	
Adhemar de Barros	181.651
Juarez Tavora	298.576
Juscelino Kubitschek	328.900
Plinio Salgado	65.776
MINAS GERAIS	
Adhemar de Barros	141.065
Juarez Tavora	255.31[illegible]
Juscelino Kubitschek	642.054
Plinio Salgado	75.589
GOIAS	
Adhemar de Barros	44.335
Juarez Tavora	20.290
Juscelino Kubitschek	49.403
Plinio Salgado	3.122
MATO GROSSO	
Adhemar de Barros	15.646
Juarez Tavora	31.756
Juscelino Kubitschek	41.870
Plinio Salgado	1.611
TERRIT. DO RIO BRANCO (Final)	
Adhemar de Barros	323
Juarez Tavora	448
Juscelino Kubitschek	1.828
Plinio Salgado	36
TERRITORIO DO ACRE	
Adhemar de Barros	493
Juarez Tavora	710
Juscelino Kubitschek	1.549
Plinio Salgado	64
TERRITORIO AMAPA'	
Adhemar de Barros	45[illegible]
Juarez Tavora	309
Juscelino Kubitschek	4.039
Plinio Salgado	79
TERRITORIO DO GUAPORE	
Adhemar de Barros	1.198
Juarez Tavora	455
Juscelino Kubitschek	703
Plinio Salgado	174

RESULTADOS DOS ESTADOS

CEARÁ

FORTALEZA, 15 (Asapress) — Os últimos resultados do pleito em todo o Estado, até às 18 horas de ontem, acusam os seguintes números:

PARA PRESIDENTE DA REPÚBLICA

Juarez Tavora	175.659
Juscelino Kubitschek	133.986
Adhemar de Barros	31.122
Plinio Salgado	13.254
PARA VICE-PRESIDENTE	
Milton Campos	159.161
João Goulart	150.522
Danton Coelho	27.567

SERGIPE

ARACAJU, 15 (Asapress) — Os últimos resultados da apuração do pleito em todo o Estado, acusam os seguintes números:

PARA PRESIDENTE DA REPÚBLICA

Juarez Tavora	45.404
Juscelino Kubitschek	41.799
Adhemar de Barros	3.096
Plinio Salgado	2.198
PARA VICE-PRESIDENTE	
Milton Campos	44.477
João Goulart	43.720
Danton Coelho	2.072

PARAÍBA

JOÃO PESSOA, 16 (Asapress) — São os seguintes os últimos resultados das apurações na Paraíba, para governador e vice:

GOVERNADOR

Flavio Ribeiro	167.392
Renato Bastos	20.938
PARA VICE-GOVERNADOR	
Pedro Moreno Godim	166.177

PERNAMBUCO

RECIFE, 15 (Asapress) — Na manhã de hoje, era o seguinte o resultado da apuração do pleito em todo o Estado:

PARA PRESIDENTE

JUAREZ	153.049
JUSCELINO	138.481
ADHEMAR	40.372
PLINIO	25.061
PARA VICE-PRESIDENTE	
JANGO	157.279
MILTON	155.702
DANTON	19.602

JUAREZ TERIA ESTADO EM RECIFE

RECIFE, 15 (Asapress) — Circulam rumores, aqui, no sentido de que o general Tuarez Távora, viajando incógnito, teria estado nesta capital, onde se avistou com o comandante da Zona Militar do Norte e com o comandante da Zona Aérea, além de haver mantido demorada conferência com o governador Cordeiro de Farias.

PARÁ

BELÉM, 16 (Asapress) — Finalmente foi encerrada, definitivamente, a apuração nesta capital, restando apenas algumas urnas do interior.

O candidato Epilogo Campos, ao contrário do que se noticia, continua com uma vantagem de 27 votos, que deverá aumentar para 463, com o engano da duplicada do telegrama envindo de Vigia dando diferença favorável ao senador Barata duas vezes.

Fatalmente o pleito será resolvido em eleições suplementares, que terão de ser realizadas para se decidir quem governará o Pará, uma vez que batalha de recursos, impugnações serão desencadeadas pelos partidos.

Enquanto isso, o povo aguarda o resultado do pleito com ansiedade sem limites, pois nas esquinas das principais ruas centrais, aglomeram-se grupos simpatizantes de ambos os candidatos, sendo os baratistas os mais calados, enquanto os coligados soltam foguetes considerando-se vitoriosos no pleito.

MARANHÃO

S. LUIZ, 15 (Asapress) — O Boletim número 9 do Tribunal Regional Eleitoral, fornecido hoje, dá os seguintes resultados da apuração do pleito em todo o Estado:

PARA PRESIDENTE

JUSCELINO	54.887
ADHEMAR	49.222
JUAREZ	11.367
PLINIO	2.175
PARA VICE-PRESIDENTE	
JANGO	57.493
DANTON	45.295
MILTON	12.399

Para governador: Matos Carvalho — 63.177; Cunha Machado — 57.971.

Para vice-governador: Alexandre Costa — 61.900; Colares — 58.844.

RIO G. DO SUL

RESULTADOS FINAIS DAS ELEIÇÕES DE 3 DE OUTUBRO DE 1955 E MRIO PARDO

10.016 eleitores distribuidos em 40 mesas receptoras, votaram 6.806.

Deixaram de votar 3.210.

Abstenção geral 36,65%.

Titulos não retirados.

VOTAÇÃO PARA PRESIDENTE DA REPÚBLICA:

Juscelino	2.469
Adhemar	1.936
Juarez	1.515
Plinio	662
Votos em branco	136
Votos nulos	168

VOTAÇÃO PARA VICE-PRESIDENTE DA REPÚBLICA

Jango	3.617
Milton	2.274
Danton	218
Votos em branco	562
Votos nulos	135

VOTAÇÃO PARA PREFEITO MUNICIPAL:

Dr. Fernando Bandeira Wunderlich — (PSP - PL - PRP)	3.453
Manoel Alfeu de Borba (PSD - PTB - UDN)	3.132
Votos em branco	171
Votos nulos	47

VOTAÇÃO PARA VICE-PREFEITO MUNICIPAL:

Cid da Costa Correa (PSP - PL - PRP)	3.491
Ary Prestes Xavier (PSD - PTB - UDN)	2.999
Votos em branco	277
Votos nulos	30

LEGENDAS PARTIDARIAS:

P.S.D.	1.772
P.S.P.	1.248
P.L.	1.189
P.R.P.	1.174
P.T.B.	1.141
Votos em branco	221
Votos nulos	61

VOTAÇÃO PARA VEREADORES:

Partido Social Democrático

Cyridjão Durval de Macedo Saraiva (eleito)	557
Evilasio Carvalho Bastos (eleito)	189
Olivio Xavier da Luz (eleito)	179
Mario Lima	140
Lourenço Possidonio Rabusque	121
João Pedro Fernandes de Oliveira	115
Ary Loureiro Trindade	111
Oscar Dias Perdigão	97
Augusto Freitas (UDN)	96
Ananias Corrêa Schaumille	73
Marcelino Francisco Correa	27
Aramiso Dias Cardoso	25
Eloy de Oliveira Brito (UDN)	21
João Eichelberger	0
Votos só na Legenda	12

PARTIDO TRABALHISTA BRASILEIRO

Arlindo Godofredo Muller (eleito)	293
Negus Costa (eleito)	162
Erly Pereira Dorneles	137
Avelino José Gonçalves	111
Leo Schultze	198
Mario Carlindo Py Pacheco	105
Alberto Meneses Sobrinho	80
Francisco de Paula Varreira	60
Ildefonso Borges	35
Ernani Magalhães Machado	22
Votos só na legenda	3

PARTIDO SOCIAL PROGRESSISTA

Gustavo Jorge Dettenborn (eleito)	251
Darcy Porto Bandeira (eleito)	216
Paulo Augusto Panta	167
Rafael Porto Bandeira	140
Augusto Ferreira da Silva F°.	129
Edson Choinski Zakowics	120
Adão Alves da Rocha	71
Idomendes Wink	42
Jovelino da Rocha Ramos	37
Godofredo Francisco de Moraes	34
Marino de Castro Lisboa	27
Mauricio Guterres da Rocha	13
Voto só na Legenda	1

PARTIDO LIBERTADOR

Otavio Omar Cardoso (eleito)	425
Arno Oscar Henn (eleito)	194
Homero Schultze	130
Willy Petterson	101
Anisio Nelsis da Cunha	97
Francisco de Quadro Ferreira Filho	74
Zimar Miguel da Rocha	68
Oscar Ferreira D'Avila	56
Mario Arnt de Moraes	16
Ely Manoel Machado Bitencourt	13
Arthur dos Santos Fagundes	12
Votos só na Legenda	3

PARTIDO DE REPRESENTAÇÃO POPULAR

Adão Mayer (eleito)	400
Eduino José Neuwald (eleito)	367
Antonio Olinto Meurer	357
João Celso Saraiva	20
Almiro Kersting	18
Maria do Carmo Lima Araujo	11
Votos só na Legenda	1
Votos em branco	221
Votos nulos	61

As 3 Mesas Apuradoras foram presididas, respectivamente, pelos srs. Dr. Modesto Belmonte de Abreu — Dr. Luiz Magalhães Ferraz e Sr. Ercilio Rosa.

Foram seus membros, os srs. Carlos J. Pereira - Sergio Phingtag — Rude Strochen —Afonso Estevam Resende — Dr. Anaurelino Pereira de Barros — Orlando Haeser — Renato Pellegrini — Honorato Mello e Raimundo Barnetch.

Não houve protestos e nem impugnações. Tanto o pleito como a apuração, transcorreu em perfeita ordem e harmonia.

CAPIVARI — ELEIÇÕES DE 3 DE OUTUBRO — RESULTADO GERAL E FINAL

Foi o seguinte o resultado geral das eleições de 3 de outubro corrente, neste municipio:

PARA PRESIDENTE DA REPÚBLICA:

Adhemar de Barros	1.789
Juarez Távora	1.577
Juscelino Kubitschek	875
Plinio Salgado	353

PARA VICE PRESIDENTE DA REPÚBLICA

Milton Campos	1.613
Danton Coelho	1.598
Jango Goulart	1.100

PARA PREFEITO MUNICIPAL DE CAPIVARI:

Miguel Simão Neto (eleito)	2.303
Romeu Annicchino	2.295

PARA VICE-PREFEITO DE CAPIVARI:

Luiz Quagliato F°. (eleito)	2.536
Milton Guidetti	2.225

VEREADORES ELEITOS PARA A CAMARA MUNICIPAL DE CAPIVARI:

Pelo Partido Social Progressista — PSP:

Dr. Sebastião Armelin — João Assad — Alberto Azal — Luiz Soderini Ferracciú — Fernando Quibau — Lazaro de Campos Aranha — Moisés Forti — Nelson Pereira — José do Canto Neto.

Pela Coligação de Partidos: UDN-PTB-PSD-PTN — José Estanislau do Amaral Filho — Francisco Maschietto — José Michelini — prof. Newton Pimenta Neves — Querubim Sampaio Filho — Francisco Andrade.

MINAS GERAIS

BELO HORIZONTE, 16 (Da Sucursal de A NOITE) — De acôrdo com o último comunicado do I. B. G. E. os resultados do pleito de Minas, até hoje, são os seguintes: para presidente — Juscelino — 667.391 votos; Juarez — 259.430 votos; Adhemar — 141.784 votos; Plinio — 73.496. Total: 1.141.390. Para vice-presidente: — Jango — 579.670 — Milton — 459.743 — Danton — 41.901. Total: 1.081.314.

Esses resultados correspondem aos finais de 454 municípios, faltando, apenas, 31 cidades.

Telefone para CARIOCA-REPORTER: 43-3349

A NOITE
PÁGINA 3
RIO, 17/10/1955

BOLETIM ELEITORAL DA ASAPRESS

PARA VICE-PRESIDENTE

AMAZONAS	
João Goulart	23.708
Milton Campos	8.804
Danton Coelho	4.250
PARA'	
João Goulart	88.732
Milton Campos	23.513
Danton Coelho	46.769
MARANHAO	
João Goulart	55.566
Milton Campos	12.933
Danton Coelho	44.064
PIAUI	
João Goulart	67.531
Milton Campos	41.887
Danton Coelho	10.233
CEARA'	
João Goulart	150.522
Milton Campos	159.161
Danton Coelho	27.567
RIO GRANDE DO NORTE	
João Goulart	58.870
Milton Campos	48.464
Danton Coelho	9.315
PARAIBA	
João Goulart	87.010
Milton Campos	95.280
Dantos Coelho	9.657
PERNAMBUCO	
João Goulart	157.278
Milton Campos	155.702
Danton Coelho	19.879
ALAGOAS	
João Goulart	46.335
Milton Campos	42.[illegible]
Danton Coelho	4.148
SERGIPE	
João Goulart	44.181
Milton Campos	44.477
Danton Coelho	2.072
BAHIA	
João Goulart	201.380
Milton Campos	147.652
Danton Coelho	38.198
ESPIRITO SANTO (Final)	
João Goulart	74.635
Milton Campos	49.861
Danton Coelho	25.970
RIO DE JANEIRO (Final)	
João Goulart	258.134
Milton Campos	155.074
Danton Coelho	42.338
DISTRITO FEDERAL	
João Goulart	280.773
Milton Campos	302.083
Danton Coelho	81.423
S. PAULO (Final)	
João Goulart	366.393
Milton Campos	663.025
Danton Coelho	559.728
PARANA	
João Goulart	189.712
Milton Campos	192.288
Danton Coelho	51.043
SANTA CATARINA	
João Goulart	151.302
Milton Campos	1[illegible].924
Danton Coelho	[illegible].554
RIO GRANDE DO SUL	
João Goulart	417.398
Milton Campos	369.268
Danton Coelho	32.505
MINAS GERAIS	
João Goulart	570.987
Milton Campos	450.645
Danton Coelho	39.546
GOIAS	
João Goulart	51.347
Milton Campos	44.437
Danton Coelho	13.814
MATO GROSSO	
João Goulart	43.429
Milton Campos	34.375
Danton Coelho	8.130
TERRITORIO DO ACRE	
João Goulart	1.634
Milton Campos	987
Danton Coelho	271
TERRITORIO DO AMAPA	
João Goulart	4.784
Milton Campos	252
Danton Coelho	259
TERRITORIO DO GUAPORE	
João Goulart	742
Milton Campos	93
Danton Coelho	1.032
RIO BRANCO (Final)	
João Goulart	1.900
Milton Campos	40
Danton Coelho	164

MILITARISMO DESMENTIDO

UMBERTO PEREGRINO

Os reflexos da extremada campanha politica que precedeu a eleição do marechal Hermes da Fonseca, perdurariam, projetando-se danosamente no novo govêrno, como o assinala o insuspeito Calógeras, quando diz que, "muito mais do que a eleição de Hermes, a deformação do seu significado pelos oposicionistas pertencentes ao civilismo", foi responsável pelo ambiente em que desenvolveu o seu govêrno.

Nada, porém, e esta é uma verdade que cumpre realçar, nada levaria o marechal Hermes a enveredar pela violência, a prevalecer-se da sua condição de militar, para sufocar as reações dos adversários politicos, colocados, aliás, muitas e muitas vezes, no plano do apôdo, da ofensa pessoal e até do desrespeito à sagrada intimidade do seu lar.

Não faltou por isso quem o acoimasse de fraqueza, mas, em verdade, aquela tolerância do Mal. Hermes, levada às raias do sacrificio pessoal, inspirava-se na intransigente preocupação de preservar a posição do Exército, tão duramente atingido durante a chamada "campanha civilista".

De uma parte fornecia-lhe, com o seu exemplo, a melhor contribuição para aplacar as paixões, conter os ânimos exaltados, atalhar possiveis represálias dos colegas de farda, e, de outra parte, dava fiel cumprimento aos propósitos enunciados no manifesto com que se dirigiu à nação, ao assumir o govêrno, em quinze de novembro de mil novecentos e dez, no qual declarará textualmente:

"Subo ao Poder com ânimo sereno, disposto a cumprir o dever que a Constituição e as Leis do país me assinalam, sem jamais sair do caminho da legalidade e da justiça respeitando todos os direitos e tôdas as liberdades."

E assim foi, assim procedeu inflexivelmente o presidente Hermes da Fonseca. Chegou a ser estóico na serena determinação de assegurar a plenitude das liberdades individuais, pois se sujeitou à mais cruel, desrespeitosa e injusta campanha desmoralizadora a que já foi submetido um homem público, no Brasil. Ainda há poucos dias, Francisco de Assis Barbosa, o ilustre biógrafo de Lima Barreto, chamava-me a atenção para o fato de ter sido o Mal. Hermes a figura mais caricaturada da história republicana, o que vale por expressivo indice da sua conduta liberal, sabido como é que a caricatura sempre foi um dos mais ferinos instrumentos de critica politica.

No fim de contas, impõe-se uma conclusão de justiça; nenhum presidente foi mais civil nem mais liberal do que aquêle de quem se dizia trazer o estigma do militarismo... E não há de ter sido por outro motivo, volvidos alguns anos, quando o Mal. Hermes se recolhe ao Brasil, depois de voluntário segregamento na Europa, e aqui encontra aberta nova crise sucessória, que Rui Barbosa, seu implacável opositor da "campanha civilista", pretendeu renovar-lhe a candidatura à presidência. Nessa oportunidade, Rui Barbosa ouviu da Sra. Nair de Tefé, em complemento à negativa do marechal, esta primorosa frase repleta de vivacidade, de graça, mas de intenções também:

— Não, Dr. Rui, o marechal não aceitará a candidatura; agora o presidente deve ser o senhor, para castigo...

WILZA, ELEITA "RAINHA DOS COMERCIÁRIOS"

Brilhante a festa de encerramento do concurso promovido pela A NOITE e Rádio Nacional — Desfile das eleitas — Apresentação na Rádio Nacional — Outras notas

Wilza Carla Pereira da Silva, uma linda morena de 18 anos e de um metro e sessenta de altura foi ontem aclamada "Rainha dos Comerciários", no sensacional concurso promovido pela A NOITE e Rádio Nacional.

Reunindo as qualidades indispensáveis à soberana de uma classe de expressão da dos comerciários, a candidata eleita em pleito cuja etapa final assumiu o carater de sensacionalismo pelas emoções provocadas, bem merece o título conquistado e que saberá honrar com a dignidade do verdadeiro comerciário.

Duas jovens concorrentes mantiveram o mesmo nível elevado do conceito dos que acompanharam o desenrolar do certame ou assistiram ao seu epílogo, na movimentada reunião de sábado, em nossa redação. Com a presença de representantes de várias classes sociais, inclusive diretores da Associação dos Empregados no Comércio, colaboradora prestimosa da iniciativa de A NOITE, foi levada a efeito a apuração final, aquela que indicaria a cidade, a Rainha dos Comerciários e as Princesas que formariam sua côrte.

Momentos de intensa emoção foram vividos em nossa redação, quando se iniciou a contagem dos votos.

O mal escondido nervosismo dominava as candidatas e seus cabos eleitorais bem como aos que acompanhavam o escrutínio.

Desde os primeiros instantes verificou-se que Wilza Carla Pereira da Silva reunia as melhores possibilidades de empunhar o cetro de soberana de sua classe pelo volume de votos apresentados.

E, em silêncio, ante olhares indagadores e fisionomias de dúvida a contagem se processava, até que o total de votos de Wilza foi anunciado: 101.402.

Com isso dissiparam-se tôdas as esperanças das demais candidatas, que conheciam, mais que ninguém, das próprias possibilidades.

Mas o trabalho da comissão apuradora continuou, conhecendo-se, a seguir, os demais resultados.

Lucia Meira, a primeira "Princesa" totalizou sessenta e dois mil quinhentos e cinquenta votos; Joana de Lauro, sessenta mil trezentos e oitenta; Dilma Therezinha, vinte e nove mil duzentos e cinquenta e nove; Alice Reis, vinte e quatro mil setecentos e noventa; Maria Figueiredo, desesseis mil setecentos e setenta e cinco e Hortencia Pereira, treze mil trezentos e cinquenta e cinco.

PROCLAMADA A RAINHA

Finda a apuração palmas ecoaram pelo recinto.

Era o aplauso dos presentes à proclamação da Rainha e das Princesas que formarão sua luzida corte.

E o presidente da comissão apuradora foi anunciando os nomes: Wilza Carla Pereira da Silva, Rainha; Lucia Meira, Joana de Lauro, Dilma Therezinha, Alice Reis, Maria Figueiredo e Hortencia Pereira, Princesas.

A RAINHA CHOROU

Conhecidos os resultados do pleito, o nosso companheiro Pillar Drummond saudou as candidatas eleitas, oferecendo, em nome da direção de A NOITE, uma braçada de flores à Rainha.

Wilza Carla Pereira da Silva, tendo suas palavras embargadas pelo pranto, agradeceu às homenagens que lhe foram prestadas, sendo, ainda uma vez, muito aplaudida.

FESTEJADO O ACONTECIMENTO

O encerramento do grande concurso que A NOITE e a Rádio Nacional promoveram foi festejado com o realce merecido.

Champanha e doces finos foram servidos aos presentes, que se mantiveram, por largo tempo, em nossa redação, em animada palestra.

DESFILE DAS CANDIDATAS

Um detalhe de expressiva significação do encerramento do pleito sábado foi o desfile das candidatas.

Uma a uma passaram elas ante a câmera manejada por Orlando Abreu, da TV Tupi, que a todas focalizou em ângulos diferentes, para depois proporcionar aos seus telespectadores uma visão perfeita e fiel dos acontecimentos que marcaram a eleição da Rainha e Princesas dos Comerciários.

ENCANTADAS COM AS JOIAS OFERECIDAS PELA A. E. C.

Os representantes da Associação dos Empregados no Comercio prestigiaram com as suas presenças a última apuração do concurso.

E depois tiveram oportunidade de mostrar às eleitas as custosas e lindas jóias oferecidas por aquela associação de classe à Rainha e Princesas.

Tôdas ficaram encantadas com o que lhes foi dado ver, elogiando e bom gôsto da escolha de tão preciosas dádivas.

ACLAMADAS NO PROGRAMA CESAR DE ALENCAR

O conhecido e prestigiado locutor da Rádio Nacional, Cesar de Alencar, foi dos que mais prestigiaram o concurso sábado terminado.

E como não podia deixar de ser, fêz, quando mais animado ia o seu programa, a apresentação das eleitas.

O auditório as recebeu sob vibrantes aclamações, tendo Cesar de Alencar usado de têrmos os mais elogiosos para com as candidatas e comissão organizadora do certame, louvando a iniciativa de A NOITE e brindando a Associação dos Empregados no Comércio.

CESSATOSSE

Nas tosses rebeldes, o xarope CESSATOSSE expectorante e balsâmico das vias respiratórias traz alivio imediato.

BOLETIM ELEITORAL DA ASAPRESS

PARA GOVERNADOR

PARA	
Magalhães Barata	87.792
Epilogo Campos	88.051
MARANHAO	
Matos Carvalho	61.274
Cunha Machado	56.387
RIO GRANDE DO NORTE	
Dinarte Mariz	68.190
Jocelin Vilar	55.553
ALAGOAS	
Afranio Lage	48.997
Muniz Falcão	52.180
PARAIBA	
Flavio Ribeiro	163.209
Renato Bastos	20.845
PARANA	
Moisés Lupion	199.940
Othon Mader	71.960
Mario Barros	124.155
Luiz Tourinho	46.530
SANTA CATARINA	
Jorge Lacerda	172.280
Francisco Galoti	166.869
MINAS GERAIS	
Bias Fortes	754.876
Bilac Pinto	312.876
G. Nascimento	15.600
MATO GROSSO	
Saldanha Derzi	45.124
Ponce de Arruda	47.702

A QUESTÃO DE LIMITES ENTRE MINAS E ESPIRITO SANTO

BELO HORIZONTE, 16 (Asapress) — O sr. Tristão da Cunha, que ontem regressou do Espirito Santo, onde fôra tratar dos problemas fiscais nos limites entre Minas e aquele Estado, falando à reportagem, ressaltou a cordialidade com que foi recebido pelo govêrno e pelo povo espirito-santense.

Disse que a todos anima o desejo de ver resolvida de uma vez a demarcação dos limites entre os dois Estados, que "trabalhando juntos poderão dar enorme contribuição à economia do pais".

O secretário das Finanças foi portador do govêrno de Minas, da seguinte proposta: ambos os governos farão esforços para que a antiga pendência entre os dois Estados seja solucionada com a maior brevidade possivel e, enquanto se aguarda a solução final, para não agravar a situação, ambos os governos se comprometerão a não tomar atitude que possa acirrar a disputa. Assim, tanto cartórios como postos fiscais, apesar de já criados, não entrarão em funcionamento.

A proposta foi debatida numa reunião, em que tomaram parte, além dos delegados de Minas Gerais, o governador Francisco Lacerda Aguiar e lideres das bancadas capixabas. Depois de demorados debates, a proposta mineira foi aceita unanimemente.

Refôrço para SÃO BORJA

Em informações prestadas à reportagem, em Pôrto Alegre, o Sr. Valter Perachi Barcelos declarou ter determinado uma vista no pedido de garantias, formulado pelo govêrno, para que fôsse reforçado o destamento de brigada militar em São Borja.

Ao mesmo tempo a chefia de policia transmitiu instruções ao delegado regional de Alegrete, no sentido de que se transportasse àquela cidade, a fim de averiguar a origem da ordem e averiguar a origem e extensão dos incidentes que ali teriam ocorrido.

Eleições suplementares no Piauí

TERESINA, 16 (Asap.) — Marcadas pelo Tribunal Regional Eleitoral, terá lugar no próximo dia 30, em vários municipios piauienses, as eleições suplementares, cujos resultados irão trazer várias modificações no panorama atual da situação politica.

AGORA EM 2 FORMATOS
Sabonete
VALE QUANTO PESA
O sabonete das famílias!

Telefone para CARIOCA-REPORTER: 43-3349

TALCO
REGINA
O Talco Maravilhoso!

PANSEXOL
DRÁGEAS
E' um tônico estimulante, que dá vida, vigor e vitalidade aos organismos envelhecidos, cansados ou debilitados. Fórmula do Prof. Antonio Austregésilo.

FERIDAS ECZEMAS ESPINHAS e QUEIMADURAS
POMADA
CALENDULA CONCRETA

Abateu a onça de 100 kls.

MANAUS, 16 — (Asapress) — Armado apenas com um terçado n.º 128, Raimundo Corrêa da Silva, agricultor, com setenta anos de idade, enfrentou uma onça no lugar denominado "Boca das Onças", no rio Solimões, conseguindo matá-la depois de terrivel luta sangrenta, que durou cêrca de uma hora.

O valente agricultor, todavia, como era natural, saiu bastante ferido, com o braço direito rasgado, ferimentos no lábio superior e na perna esquerda, além de outras contusões pelo corpo, atingido pelas pontudas unhas da perigosa fera. Raimundo Corrêa da Silva, chegou a Manáus de canôa, sendo atendido pelo serviço de socorros de urgência e hospitalizado. A onça media oito palmos de comprimento, pesando cem quilos.

Tomou posse no sábado, o novo presidente do Banco do Brasil

AS DECLARAÇÕES DO SR. ARTHUR SANTOS À IMPRENSA

Foi empossado, sábado às 10h45m, pelo ministro da Fazenda, no cargo de presidente do Banco do Brasil, o sr. Arthur Santos, que vinha, ultimamente, dirigindo a Carteira de Crédito Agricola e Industrial daquele estabelecimento de crédito.

Lido e assinado o têrmo de posse pelo ministro Mário Câmara e pelo empossado, o titular da pasta da Fazenda, em ligeiras palavras, ressaltou a sua satisfação pelo ato e disse que está plenamente convencido de que o novo presidente prestará ao govêrno um valioso concurso. Concluindo, agradeceu ao sr. Arthur Santos, em nome do Presidente da República, a sua anuência em aceitar a investidura.

O sr. Arthur Santos, também, em rapidas palavras, declarou que servirá ao govêrno com dedicação e não faltará, assim, à confiança que lhe foi depositada pelo presidente da República e pelo ministro da Fazenda.

NÃO HAVERÁ MODICAÇÃO NA POLITICA DE CRÉDITO

Em declarações feitas à imprensa, confirmou o Sr. Arthur Santos que não haverá nenhuma modificação na politica de crédito do Banco do Brasil, nem, tampouco, na direção das Carteiras daquele instituto de crédito. Todos permanecerão em seus postos — disse — apenas terei que designar um dos diretores do Banco para responder pelo expediente da Carteira de Crédito Agricola e Industrial, em face de haver sido conduzido à presidência do Banco. Acentuou que terão seu prosseguimento normal os atos da administração passada, inclusive o inquérito ali instaurado para apurar responsabilidades das direções anteriores.

AS NOMEAÇÕES PARA A SUMOC E O I.B.C.

O Sr. Mario Câmara informou à imprensa que as nomeações do diretor executivo da SUMOC e do presidente do Instituto Brasileiro do Café serão decididas na próxima segunda-feira.

PESSOAS PRESENTES

Ao ato de posse do novo presidente do Banco do Brasil compareceram, entre outras personalidades de destaque da administração e dos meios financeiros do país, os Srs. senadores Atilio Vivacqua e Othon Mader, deputados Magalhães Pinto, Newton Carneiro, João Ursulo e Edilberto Ribeiro de Castro; Tosta Filho, diretor da CACEX; Prudente de Morais Neto, diretor da SUMOC; Paulo Poock Corrêa, diretor da Carteira de Câmbio; Cylon Rosa, Rui de Castro Magalhães e Luiz de Oliveira Alves, diretores da Carteira de Crédito Geral do Banco do Brasil; Paulo Marinho de Carvalho, diretor geral da Fazenda Nacional, Antonio Dias Macedo, chefe do gabinete do ministro da Fazenda, e Pedro Teixeira Soares Junior, procurador geral da Fazenda Nacional.

BANCO DE CREDITO PESSOAL S. A.
DESCONTA A 6 — 7 — 8 E 9%

BRONQUITE — ASMA — TUBERCULOSE
PREVENÇAO — DIAGNÓSTICO — TRATAMENTO
DR. AVELINO ALVES
RADIOGRAFIA DOS PULMÕES — RESULTADO IMEDIATO
R. ALVARO ALVIM, 31 - 3.° and. — T. 22-6939. De 15 às 19 hs.

Perfumarias — Bijouterias
Artigos para presentes
CASA BAZIN
Av. Rio Branco, 134 - Tel. 22-2935

O BRASIL FABRICA O MELHOR CALÇADO DO MUNDO
insinuante
VENDE O MELHOR CALÇADO DO BRASIL

HOJE no Mundo

Buenos Aires volta a ser praça de guerra

BUENOS AIRES, 16 (AFP) — Manifesta-se certo nervosismo nos meios políticos às vésperas do dia 17, data do aniversário do Movimento Popular que, em 1945, obrigou o govêrno militar do general Edelmiro Farrell a libertar o general Juan Perón, que fôra preso sob a pressão dos chefes do Exército. Dezessete de outubro tornou-se festa nacional, "Dia da Lealdade", dando margem, todos os anos, a grandes demonstrações de lealdade para com o presidente. A data foi suprimida do calendário oficial após a queda do regime, mas os elementos hostis à nova ordem desenvolvem, há alguns dias, nos meios operários, uma campanha visando a abstenção geral do trabalho na segunda-feira. Esta campanha vem sendo feita sob forma verbal e em folhetos anônimos.

A situação, portanto, passou a preocupar o govêrno provisório, que dela se ocupou no Conselho de Ministros de ontem, sob a presidência do general Lonardi. Medidas severas foram tomadas para prevenir desordens e garantir a liberdade de trabalho neste dia crucial. Importantes fôrças de polícia e exército foram concentradas nas zonas industriais e grandes aglomerações operárias. Tanques e autos blindados armados de metralhadoras montam guarda às vias de acesso de certas fábricas do subúrbio da capital. Por outro lado, o govêrno está divulgando pelo rádio e imprensa, apelos à calma, e advertências aos trabalhadores contra as manobras de elementos subversivos. "Trabalhadores, lembrai-vos que 17 é dia útil. Respeitai e cumpri as disposições do govêrno que defende vossas conquistas sem vos privar da liberdade!" diz um dos folhetos espalhados entre os trabalhadores. Mas êsse apêlo será seguido por todos?

Peronista no regime deposto, a CGT está, atualmente, muito dividida. Larga fração da classe operária continua desconfiada em relação ao govêrno provisório e às novas autoridades provisórias que dirigem os destinos da Confederação Geral do Trabalho.

ARQUIVOS IMPLACAVEIS CONTRA PERÓN — BUENOS AIRES (Argentina) — Verdadeiros arquivos implacáveis estão surgindo agora contra o ex-ditador da Argentina. Esta fotografia rara foi desenterrada para mostrar juntos o general Juan Perón e sua jovem amante, Nelly Rivas. O flagrante foi colhido durante um festival em Buenos Aires aparecendo, nos extremos, Perón e Nelly. Ao centro, estão Atilio Renzi, (administrador da residência presidencial), e Carlos V. Aloe, governador da Província de Buenos Aires. — (Foto I. N. S., por via aérea, especial para A NOITE)

NELLY RIVAS FOI SE ENCONTRAR COM JUAN PERÓN — BUENOS AIRES — (Argentina) — Nelly Rivas, a jovem amante do ex-ditador argentino Juan Domingos Perón partiu, em companhia de sua mãe, para Assunção, onde espera se reunir ao seu eleito. Embora seu embarque se tenha revestido de certo mistério, o fotógrafo do jornal "Crítica" procurou obter ainda um último flagrante da jovem ao deixar Buenos Aires, nada conseguindo porém, ante a obstinação de Nelly e de sua genitora. Ao repórter do mesmo jornal que foi entrevistá-la, ela pediu que "ninguém se imiscuisse na sua vida", concluindo: "Vou me embora dêste inferno!" Na foto, a jovem amante de Perón num flagrante colhido há tempos, na porta de sua casa, em Vicente López (Foto — I. N. S., via aérea, especial para A NOITE)

O FÓSFORO

A notícia de que vai ser aumentado o prêço dos fósforos escurece um pouco o nosso espírito e enche-o de sombras tenerosas. O "palito fosfórico", como lhe chamam em Portugal, representa a última etapa de um angustioso e milenar trabalho. Quando se viu, na caverna primitiva, o homem troglodita não tinha luz, a não ser a da Lua ou a do Raio. O descobrimento do fogo, por causa fortuita, significa, segundo os historiadores, um momento culminante da crônica da humanidade. O primeiro fogo portátil que se usou foram as tochas, que atravessam tôda a antiguidade clássica e vêm até à Idade Média. Foi à luz das tochas que se feriram alguns dos grandes combates de que reza a crônica universal. Aníbal e César não dispuseram de outro meio para iluminar os seus acampamentos. E, galgado já o período cristão, ainda vemos essas tochas passarem, como fogos demoníacos, pelas encruzilhadas dos caminhos e ruas dos burgos antigos. Atribui-se, até, à escassa iluminação das povoações medievais a frequência com que nelas apareciam as diversas espécies de demônios. Qualquer sombra fugitiva no chão semelhava uma figura humana — que só podia ser a de Belzebu ou de seus asseclas, uma vez que as criaturas de Deus são, como é sabido, de todo luminosas. Durante muitos séculos a humanidade se iluminou pouco e com medo. No século XIX apareceu o Gás — que coincidiu com o florescimento das doutrinas materialistas, como se o fato de fabricar luz desse ao Homem o direito de prescindir de um Deus criador de tudo e de todos... No Rio de Janeiro, a iluminação a gás data, precisamente, de um século. Foi um dos melhoramentos com que nos dotaram certos homens de espírito avançado, à cuja frente se achava o futuro Barão de Mauá. No final do século XIX surgiu a eletricidade, mas ainda incerta e de pouco brilho. O gás acetilênio e outras fontes de iluminação serviram para clarear as nossas habitações até a primeira década do presente século. Agora, há bons quarenta anos que só usamos a eletricidade — mas, para acender o cigarro ou o fogão a gás, temos necessidade do "palito fosfórico", essa maravilha do engenho humano, tão digna de apréço quanto a lei da gravitação universal ou a nova concepção do mundo criada por Einstein. O fósforo é o fogo portátil, pelo qual os potentados antigos teriam dado todos os seus fabulosos tesouros. E' a luz comprimida, a luz reduzida à expressão mais simples, e tão barata que até os mendigos podem usá-la com suficiência. Pois o encarecimento dessa conquista química do nosso século deve ser encarado com susto pelos filósofos e pela Polícia. Quanto mais escuridão, mais crimes. Goethe morreu pedindo mais luz. Decerto, era a do sol, que lhe entrava pela janela de moribundo. Mas até a do fósforo serviria, contanto que o escritor ilustre pudesse enxergar melhor as derradeiras cenas da Vida e do Mundo. Em face da exclamação de Goethe, devem os governos atentar para o problema do fósforo — que dá mais luz a todos, com o simples esfôrço de riscar, numa caixa mágica, um palito miraculoso!

BERILO NEVES

NOVO ANTIBIÓTICO

CARACHI, 16 (A.F.P.) — Dois médicos da Bengala oriental descobriram um novo antibiótico da família da estreptomicina, que batizaram de "Ramnacine" (Ramna é um bairro de Dacca, capital provincial do Paquistão oriental).

Renunciou o embaixador

SEUL, Coréia, 16 (U. P.) — O embaixador dos Estados Unidos, na Coréia, William S. B. Lacy, apresentou hoje sua renúncia, depois de quatro meses em sua "difícil" missão diplomática. Na Embaixada informou-se que Lacy havia renunciado "por motivos de saúde" e que regressará aos Estados Unidos para submeter-se a tratamento médico. Um porta-voz da Embaixada disse que o embaixador sofre de disenteria.

Perón quer comprar luxuosa vila em Milão

MILÃO, 16 (UP) — O ex-presidente argentino Juan Perón pediu ao dr. Severo Bruno Vailati, importador milanês de café, que lhe compre uma luxuosa vila no distrito do Lago Maggiore, onde pretende residir.

Em fontes bem informadas assegurou-se que Vailati, que viveu muitos anos em Buenos Aires e é amigo de Peron, admitiu haver comprado uma vila de vinte habitações, cercada de um formoso parque, perto das margens do Lago Maggiore. Os jornalistas não puderam entrar em contacto com Vailati, porém, pessoas bem informadas disseram que o mesmo admitiu haver recebido um cabograma de Peron, enquanto o ex-presidente se encontrava na canhoneira "Paraguai", onde se refugiou após a vitória da revolução. Nos círculos oficiais se recebeu com surprêsa esta informação. Os observadores manifestaram que o govêrno italiano não havia recebido qualquer solicitação para que Peron possa residir na Itália.

RUSSO MATA-SE NA ONU

NOVA IORQUE, 17 (U.P.) — Alexei Minaev, de 42 anos, suicidou-se hoje com um tiro na boca, no edifício da delegação soviética na ONU, segundo informou a polícia. O corpo de Minaev foi encontrado ontem à tarde no quarto andar do edifício pelo conselheiro da delegação russa. As autoridades soviéticas se recusaram a dizer se Minaev era membro da delegação russa ou se ocupava outro cargo qualquer.

Protesto da Espanha ao govêrno francês

MADRID, 16 (UP) — O govêrno espanhol ameaçou hoje recorrer às Nações Unidas, para que ponham fim ao que chama de campanha "gravemente inamistosa" da imprensa francesa contra o govêrno espanhol, por motivo da insurreição no Marrocos.

O Ministério do Exterior da Espanha, num comunicado divulgado hoje, acusa como responsáveis por essa campanha a agência noticiosa francesa "France-Press", a Rádio de Paris e a maioria dos jornais franceses, os quais, segundo o comunicado, difundem notícias falsas para induzir a opinião mundial a acreditar que as dificuldades com que tropeçam os franceses no Marrocos são causadas pela Espanha. Afirma ainda a nota oficial que a Espanha apresentou um protesto verbal ao govêrno francês contra essa campanha, desmentindo, ao mesmo tempo, as acusações francesas de que saíram do Marrocos Espanhol homens e armas para ajudar os rebeldes do Rif na luta contra os franceses.

Favorável a um encontro Dulles—Chou En Lai

WASHINGTON, 16 (AFP) — O delegado permanente da Índia nas Nações Unidas e conselheiro pessoal do Primeiro Ministro Nehru, sr. Krishna Menon, conferenciou ontem no Departamento de Estado com o sr. John Foster Dulles.

O diplomata indiano declarou ao terminar esta entrevista que discutira com o Secretário de Estado "diversos problemas de interesse mútuo" e principalmente a questão das relações entre os Estados Unidos e a China comunista, bem como vários problemas relativos às Nações Unidas. Em resposta à pergunta, o representante da Índia reafirmou que era favorável a um encontro entre Foster Dulles e Chou En Lai. Predisse, por outro lado, que os vinte e cinco americanos detidos na China comunista, cuja libertação o govêrno de Washington procura obter, serão postos em liberdade, mas recusou-se a precisar a data dessa libertação.

sr. Merce, que se referiu a essa entrevista como "muito útil" e fazendo parte dos "contactos normais" entre diplomatas, deu a entender, em seguida, que a libertação dos americanos detidos na China dependerá da maneira pela qual se "desenvolverem as conversações sino-americanas de Genebra, no tocante ao ponto 2 da ordem do dia (questões outras além da dos prisioneiros)".

Chuvas provocam pânico

MANAGUA, 16 (U.P.) — Chuvas torrenciais semeiam, o pânico e a destruição em todo o país, desde há cinco dias. As inundações prejudicam as comunicações ferroviárias e rodoviárias, e causaram grandes danos nas cidades.

Não houve bombardeio

RABA, Marrocos, 16 (U. P.) — As autoridades francesas desmentiram hoje que suas fôrças tenham bombardeado o território do Marrocos Espanhol, a 10 do corrente, salientando que, precisamente nêsse dia, não houve nenhum bombardeio contra os rebeldes no Rif. Na sexta-feira à noite, foi divulgada uma nota, em Tetuan, disendo que aviões franceses tinham bombardeado, por equívoco, uma aldeia no Marrocos Espanhol.

MARGARET E TOWNSEND NUM "TEST" DE AMOR — LONDRES (Grã Bretanha) — O romance entre a princesa Margaret e o capitão Peter Townsend, após o regresso dêste de Bruxelas (Bélgica), recrudesceu intensamente. Enquanto a simpática princesinha desmente tôdas as notícias sôbre o seu propalado enlace com Peter, o capitão sorri enigmàticamente. Ainda sexta-feira última, Margaret e Townsend jantaram juntos em Windsor, dando ensejo a que aumentasse o volume dos boatos a respeito do romance amoroso que estão vivendo. A ceia entre êles foi, pode-se dizer, um "test" amoroso que poderá decidir sôbre o destino de ambos. Na telefoto, o capitão Peter Townsend quando partia, de carro, ao encontro de sua amada, na última sexta-feira (Telefoto do I. N. S. — por via aérea, especial para A NOITE)

Juizes ameaçam parar

SANTIAGO DO CHILE, 16 (U. P.) — Os juizes das varas civil e criminal, juntamente com os relatores e secretários dos tribunais de apelação desta capital, decidiram, em princípio, apresentar demissão. Se tal decisão se concretizar, o poder judiciário poderá paralisar suas atividades. A resolução do pessoal judiciário é o primeiro ato público de protesto contra o govêrno, que decidiu retirar do Parlamento um projeto de lei quase totalmente aprovado, pelo qual teriam seus salários melhorados o pessoal judiciário. A Suprema Côrte se reuniu ontem para estudar o grave problema.

Telefone para CARIOCA-REPORTER: 43 3349

SATISFAÇÃO PELA RECUPERAÇÃO DE EISENHOWER — WASHINGTON, D. C. — (Estados Unidos) — A satisfação pela pronta recuperação do presidente Eisenhower estampa-se nas fisionomias dêstes quatro personagens famosos na ciência e política norte-americanas. Aqui vemos, antes de embarcar no aeroporto desta capital, rumo a Denver, onde o presidente se encontra hospitalizado, os Srs. Sherman Adams (assistente de Foster Dulles); Richard Nixon, vice-presidente dos Estados Unidos; Dr. Paul Dudley, médico especialista em doenças do coração, e o major John Eisenhower, filho de "Ike". (Foto INS, por via aérea, especial para A NOITE)

Carmen despediu-se cantando e dançando

HOLLYWOOD, 16 (UP) — Carmen Miranda "uma das maiores artistas de todos os tempos", fez rir e chorar, dois meses depois de morta, aos milhões de norte-americanos que a viram na tela da televisão. A National Broadcasting Company transmitiu na noite de sexta-feira o filme que tinha feito a artista brasileira para que aparecesse no programa de Jimmy Durante.

Durante a rodagem da película Carmen sofreu o ataque do qual haveria de morrer algumas horas mais tarde. Os produtores do programa tinham decidido não utilizar a película, porém foram tantos os pedidos que finalmente concordaram, depois de obter licença da família da estrêla. Jimmy Durante diz, no início do programa, que "Carmen foi uma das maiores artistas de todos os tempos", e acrescentou que a película feita para o seu programa foi a última exibição artística da estrêla brasileira. No filme, Durante representa o papel de um amigo de Carmen Miranda, a qual chega da Europa a bordo do "Queen Elizabeth". Carmen, falando no programa, com seu sotaque brasileiro, pergunta a Durante se êste reservou o apartamento que ela lhe pedira. Durante não tinha providenciado o apartamento, mas a leva a sua residência, onde se encontram três músicos. Carmen canta o baião "Delicado" e dança um tango com Jimmy Durante. Pouco depois, vê-se a estrela sofrer um desfalecimento, após um número de mambo com Durante e Eddie Jackson.

Foi então que sofreu o ataque que havia de levá-la à sepultura. Carmen, que se mostra extraordinariamente alegre e bem humorada no programa, despede-se no fim de Durante dizendo que fôra para ela um grande prazer trabalhar a seu lado. "Somente com uma lágrima de dor — disse um admirador da artista — pode alguém rir das piadas da infortunada Carmen".

Trabalho e Produção

AINDA A POSSE DA NOVA DIRETORIA DA FEDERAÇÃO NACIONAL DOS JORNALISTAS

A propósito da posse da nova diretoria da Federação Nacional dos Jornalistas Profissionais, efetuada sem ter havido o despacho aprobatório do Ministério do Trabalho nas respectivas eleições, adianta a Divisão de Organização e Assistência Sindical que está examinando o processo e só após apreciação dos respectivos órgãos técnicos e parecer do Departamento Nacional do Trabalho, será êsse caso submetido ao titular da pasta.

Informa a DOAS, todavia, que só depois do despacho do ministro do Trabalho, aprovando as eleições, poderia ser realizado o ato de posse.

REPRESENTAÇÕES SINDICAIS NA SEMANA DA ASA

Dentre as diversas manifestações programadas para a "Semana da Asa", de 16 a 23 do corrente — destaca-se a homenagem que os Sindicatos de Trabalhadores prestarão à Aeronáutica, dia 18, terça-feira, às 20 horas, no auditório do Palácio do Trabalho. Planejada inicialmente pelos trabalhadores ligados aos Sindicatos dos Comandantes, dos Aeronautas e dos Aeroviários, tomou vulto e conta com a participação de tôdas as agremiações sindicais sediadas no Distrito Federal, inclusive federações e confederações.

O programa dessa festa especial consta de duas partes: a primeira cívica, quando se farão ouvir o ministro Alencastro Guimarães, um representante sindical, e o comandante Hello Barros, pelos que trabalham na aviação; e a segunda parte, artística, constando de um grande "show" homenagem dos artistas do rádio brasileiro a todos aqueles que contribuem para o progresso aeronáutico no Brasil.

AS EXPOSIÇÕES DE SEGADAS VIANA SÔBRE AS AGITAÇÕES SINDICAIS

O requerimento de informações do deputado Carlos Lacerda pedindo as exposições do ex-ministro Segadas Viana ao presidente da República em tôrno de acontecimentos sindicais, quando à frente daquela Secretaria de Estado, já se encontra no Ministério do Trabalho.

Ao que se apurou as exposições em aprêço constituíam documento de caráter reservado entre o ministro e o chefe do govêrno. Não tem ficado, por isso, cópias nos arquivos dessa Secretaria de Estado. No entanto aos despachos presidenciais, figuram apenas as anotações dos assuntos levados nos respectivos expedientes do ministro do Trabalho ao presidente da República.

ALMIRANTE

«a maior patente do rádio»
Apresenta hoje, e tôdas as segundas-feiras às
21.35
na RÁDIO NACIONAL
A NOVA HISTÓRIA DO RIO PELA MÚSICA
Oferta de
CILION
e
COLIRIO MOURA BRASIL

Agência de A NOITE
Rua Rodrigo Silva n.º 37-B — Fone: 42-7541
Esquina da Avenida Rio Branco e 7 de Setembro
Para facilitar aos nossos prezados Anunciantes e Amigos, mantemos essa Agência, que receberá diariamente
Correspondência — Anúncios
Participação de Missa

Do Rio e do Mundo

D. RENAULT

PERSONALIDADE

FALTA REGULAMENTAÇÃO NO BALLET: A EMOÇÃO DE TRINTA CORTINAS

TAMARA CAPELLER, natural de Petrópolis, 27 anos, estudante de ginásio (1943), aluna de ballet (8 anos), solista do corpo de baile do Municipal, participante do Ballet da Juventude, primeira bailarina oficial (medalha de ouro de 1946), etc.

REPORTER — Qual a deficiência que vê no ballet nacional? — TAMARA — Não temos organização, nem uma regulamentação. Além disso, a falta de companhias particulares impede a melhor divulgação de nosso ballet. — Não concorda com o coreógrafo Weltchek, quando diz que o calor atrapalha o ballet? — Absolutamente. O calor é até bom para os músculos. O que prejudica o ballet do Rio é a desorganização. — É supersticiosa? — Não gosto de definir. — Que gosta de ler? — Charles Morgan, Huxley; na poesia, G. Dias e Drummond. — Qual a música que gosta de ouvir? — Beethoven, Bach, Chopin. — E na música popular? — As músicas de fundo africano e brasileiras. — Quais os números que prefere dançar? — É difícil dizer assim: Lago dos Cisnes, Silfides. — Tem regime severo? — Só durante a temporada (como agora). — Já dançou fora do Brasil? — Em Montevidéu. — Gosta de esporte? — Acompanho um pouco futebol (sem ter clube) — Acredita em Inferno? — No inferno convencional, não. — Quais as coisas que a alegram? — Um dia bem aproveitado no sentido artístico-profissional. — E as que a aborrecem? — A condução no Rio. — Dirige automóvel? — Não. — Qual sua diversão predileta? — Cinema (um bom filme em geral). — Tem algum plano em mente? — Em geral não faço planos; gostaria de viajar e ter maiores contactos. — Julga-se com sorte? — É outro assunto que não gosto de definir. — Qual a mais forte emoção de sua vida? — Foi no dia que obtive a medalha de ouro, quando tive também trinta cortinas no Municipal (voltar ao palco para agradecer os aplausos trinta vêzes). — Como faria seu próprio retrato? — Sou introvertida, um pouco calma, um pouco nostálgica e voluntariosa nas coisas que desejo. — Que a faz rir? — Uma boa comédia. — Onde gostaria de morar, se saísse do Rio? — Próximo de uma das praias de Maceió. — Votou na eleição? — Sim: acho que devemos aguardar para ver se o eleito é bom. — Qual a qualidade mais apreciável no homem? — A moral. — Gostaria de viver noutra época? — O tempo de hoje oferece vantagens e desvantagens: não tem talvez encanto nem as belezas maiores de outras épocas.

DR. JOSÉ MARIA DE AZEVEDO Operações ginecológicas — Tumores abdominais — Perturbações do aparelho genital da mulher — Gravidez-Pré-Natal. R. Maiosc 207 apt. 202 esq. com a R. Haddock Lobo. Das 16 às 19 hs. - Tels. 48-5160 e 28-2224

AVISO

CAIXA ECONÔMICA FEDERAL DO RIO DE JANEIRO

CARTEIRA DE PENHORES

LEILÃO DE JÓIAS

De ordem do Sr. Diretor da Carteira de Penhores, comunico aos interessados que, a partir das 12 HORAS dos dias 20, 21 e 24 de outubro de 1955, serão levados a leilão, à rua Sete de Setembro, 187, todos os objetos referentes às CAUTELAS de penhor da Agência Sete de Setembro, emitidas ou renovadas em dezembro de 1954, cujos prazos já se encontram vencidos.

Os mutuários que desejarem retirar de leilão os objetos empenhados poderão fazê-lo até o momento do pregão, mediante o pagamento dos respectivos débitos.

A exposição dos objetos relacionados será igualmente realizada nos dias 20, 21 e 24 das 9 às 12 horas, no mesmo local acima indicado.

CATALOGOS ESPECIFICADOS SE ENCONTRAM A DISPOSIÇÃO DO PÚBLICO EM TODAS AS AGÊNCIAS

a) FERNANDO TORQUATO OLIVEIRA, Inspetor. DE PENHORES.

Não teria sido observado o dispositivo da Lei Eleitoral

Transferido da cidade paulista de Americana, onde exercia suas funções no Colégio Estadual e no Ginásio Divino Salvador, o inspetor de Ensino, Aurélio Vasconcelos de Almeida, impetrou mandado de segurança contra o ato do diretor da Fiscalização do Ensino professor Armando Hildebrando, uma vez que, segundo alega, a transferência contraria dispositivos da Lei Eleitoral, que só a permitiria até cento e oitenta dias antes do pleito. Como tal exigência legal não foi observada, obrigando-o a servir em Piracicaba, o Sr. Aurélio Vasconcelos recorreu à justiça, sendo-lhe concedido, ontem, pelo juiz Amilcar Laurindo, do 1.º Ofício da Segunda Vara de Família, o mando requerido.

Pesar do govêrno pela morte de Camacho

O presidente João Café Filho enviou ao senhor Adolfo Ruiz Cortines, presidente do Estados Unidos Mexicanos, o seguinte telegrama:

"Rogo a vossa excelência aceitar os sentimentos de profundo pesar do govêrno brasileiro pelo falecimento do eminente estadista mexicano presidente Manuel Avila Camacho".

SUL AMÉRICA CAPITALIZAÇÃO, S. A.

COMPANHIA NACIONAL PARA FAVORECER A ECONOMIA
CAPITAL REALIZADO Cr$ 40.000.000,00
SEDE SOCIAL R. DA ALFÂNDEGA, 41 - ESQ. OUITANDA
CAIXA POSTAL 400 RIO DE JANEIRO

FORAM CONTEMPLADOS EM TODO O BRASIL PELO SORTEIO DE 30 DE SETEMBRO DE 1955

222 TÍTULOS POR CR$ 6.020.000,00

COM AS SEGUINTES COMBINAÇÕES

DVA QUL OXE QTI ZDT XBB

4 TÍTULOS DE CR$ 200 000,00 — CR$ 800 000,00 | 12 TÍTULOS DE CR$ 25 000,00 — CR$ 300 000,00
11 TÍTULOS DE CR$ 100 000,00 — CR$ 1 100 000,00 | 72 TÍTULOS DE CR$ 20 000,00 — CR$ 1 440 000,00
21 TÍTULOS DE CR$ 50 000,00 — CR$ 1 250 000,00 | 88 TÍTULOS DE CR$ 10 000,00 — CR$ 880 000,00
8 TÍTULOS DE CR$ 30 000,00 — CR$ 240 000,00 | 2 TÍTULOS DE CR$ 5 000,00 — CR$ 10 000,00

LISTA PARCIAL

Na CAPITAL FEDERAL e nos ESTADOS DO RIO DE JANEIRO e ESPIRITO SANTO, sujeito a confirmação, constam como portadores dos títulos contemplados os seguintes:

CAPITAL FEDERAL

TÍTULOS DE CR$ 100 000,00

PAULO DA SILVA DUARTE, oficial Aeronáutica | JULIO AUGUSTO ALVES, comerciante
JOSE LUIZ FIGUEIRA, p/s/espôsa Colina — comerciante

TÍTULOS DE CR$ 50 000,00

IRIS ANTONIO THULLER, p/s/filhos | ALBERTO CAMINHA DE BARROS, industrial

TÍTULOS DE CR$ 30 000,00

MANOEL DOS REIS SA FREIRE, p/s/filha Olga

TÍTULOS DE CR$ 25 000,00

BEATRIZ MENEZES VIEITAS, modista

TÍTULOS DE CR$ 20 000,00

AQUILA ALVES MENEZES | HERBERT H. BARKER
COLEGIO PADRE ANTONIO VIEIRA | OLAVO PESSOA DE MATTOS, professor
RAFAEL FELIPPE BRANDÃO SARAIVA, industrial | CARMEN MONTEIRO JORDÃO, p/s/filho
JOSE BERNARDINO SOUZA VASCONCELOS, com. | ALFREDO GASTÃO V. AMARAL Fº, p/s/esposa
BRITES CONDE DE LIMA GUERREIRO, p/s/fº. Fernando Paulo, professôra

TÍTULOS DE CR$ 10 000,00

MARCOLINO SIMÕES | LUCINDA SAMPAIO
ADELINO GARCIA BASTOS | AIDA E VENANCIO VALEIRO
CLAUDIO DE ALMEIDA RAMOS | LEDA GILKA DOS SANTOS LOUZADA
CIA. FLY TOX DO BRASIL, S. A. | MARIA HELENA DE ANDRADE CORTICA
CLAUDIO DE SAO THIAGO CAVAS | JULIO GOMES DE SOUZA MONTEIRO, comercte.
ANTONIO JOAQUIM LOURENÇO DO POÇO | EDUARDO MONTEIRO DE CASTRO, comerciante
JOSE MARTINEZ FERNANDEZ, comerciante | ARTHUR SILVA MOURA, p/s/neta Vera Maria
ANSELMO GONÇALVES FERREIRA, funcionário público

ESTADO DO RIO — ESPÍRITO SANTO

TÍTULOS DE CR$ 100 000,00

FERNANDO DE MELLO PORTINHO — Cachoeiro Itapemirim — E. Santo

TÍTULOS DE CR$ 50 000,00

HUMBERTO GOMES — Nova Friburgo — E. Rio | GERALDO JOSÉ L. DIAS — Nat. Carangola
RESK SALIM CARONE — Cachoeiro Itapemirim — E. Santo

TÍTULOS DE CR$ 30 000,00

PADILHA & FILHOS LTDA. — Pádua — E. Rio

TÍTULOS DE CR$ 25 000,00

JOAQUIM VALLADARES GUIMARAES — Rio Bonito — E. Rio

TÍTULOS DE CR$ 20 000,00

RAUL BISSAU BRAGA, p/s/fs. — Niterói | ORMINDO PACHECO SOUSA — S. Gonçalo
DIONEIA C. NOLASCO — Itaperuna — E. Rio | MANOEL FERNANDES FILHO — Niterói
HAROLDO CARVALHO CRUZ — Barra Mansa | SEBASTIÃO L. GOUVÊA - S. José Calçado - E. St.
MARIA VIEIRA HENRIQUES — Pureza — E. Rio | ALCIDES NUNES ACHA — Muqui — E. Santo

TÍTULOS DE CR$ 10 000,00

REN A. DAVIS — Barra Mansa — E. Rio | ISAURA RODRIGUES — Resende — E. Rio
GIELLA SANTOS CAPUTO — Nova Friburgo | ANTONIO MENDES — Nilópolis — E. Rio
JOSE PITOL — Chaves (Município Sta. Leopoldina) E. Santo

ATÉ SETEMBRO DE 1955 FORAM CONTEMPLADOS TÍTULOS NO VALOR TOTAL DE CR$ 756 445 000,00

LISTA NOMINAL COMPLETA DOS PORTADORES CONTEMPLADOS, À DISPOSIÇÃO DO PÚBLICO NA SEDE SOCIAL, SUCURSAL OU ESCRITÓRIO, OU COM O AGENTE LOCAL.

RESTRIÇÕES NO CONSUMO DE ENERGIA ELÉTRICA

NOVA RESOLUÇÃO DO CONSELHO NACIONAL DE ÁGUAS E ENERGIA ELÉTRICA

O Conselho Nacional de Aguas e Energia Elétrica, considerando que a vazão do rio Paraíba continua extremamente baixa, e que o reservatório de Lajes acha-se num ponto crítico, com a acumulação reduzida a pouco mais de 6%, baixou a Resolução n.º 1.101, tornando mais severas as medidas de restrição no consumo de energia elétrica, no sistema do Rio.

São as seguintes as medidas determinadas pelo Conselho:

Serviços industriais e comerciais

I — Fixar em 60% da média dos consumos medidos durante o primeiro semestre do corrente ano, as cotas para todos os consumidores de energia elétrica.

— Facultar aos consumidores industriais a acumulação de, no máximo, duas cotas diárias, desde que, no período de dois dias consecutivos, o consumo total não seja superior a 2/25 da cota mensal fixada pela forma indicada no inciso anterior.

III — Proibir a iluminação de marquises de edifícios, de interiores de estabelecimento com a finalidade de propaganda fora do horário normal de suas atividades, e para competições desportivas, mesmo em recinto fechado.

Serviços domiciliares

As cotas para serviços domiciliares são fixadas em 70% das que vigoravam no racionamento de 1954.

Medidas complementares

I — Autorizar às referidas concessionárias, como providência complementar necessária às medidas restritivas acima discriminadas, a proceder aos desligamentos de circuitos, em rodízio, caso a acumulação do Reservatório de Lajes venha a atingir 5% de sua capacidade útil, observando-se o seguinte critério:

a) — Os circuitos de distribuição, reunidos em grupos, serão desligados no máximo uma vez por dia, por tempo não superior a duas (2) horas. O número de circuitos a serem desligados e a duração dêsse desligamento serão determinados, diariamente, de acôrdo com a energia disponível para êsse dia em tôdas as fontes que abastecem o Sistema Rio.

b) — Os circuitos alimentadores do Leme e Copacabana em virtude das anormalidades prejudiciais à saúde pública causadas pela paralisação prolongada das bombas de esgotos da Prefeitura do Distrito Federal instaladas nêsses bairros, já observadas em anteriores desligamentos de circuitos, serão desligados duas (2) vezes por dia, uma hora de cada vez e os intervalos entre uma desligação e a subsequente não serão inferior a duas horas.

c) — O Centro da cidade não será desligado, tendo em vista as dificuldades que seriam criadas com a paralisação de elevadores servindo aos grandes edifícios onde se acham localizados em andares elevados, consultórios médicos ou repartições públicas, obrigatòriamente procurados pelo público.

d) — Os circuitos alimentadores de hospitais, casas de saúde e de indústrias, que por sua natureza não possam sofrer interrupção, não serão desligados.

e) — As concessionárias ficam obrigadas a divulgar os programas diários de cortes de circuitos, pela imprensa e pelo rádio, na manhã do dia em que os mesmos tiverem de ser efetuados.

II — Estabelecer que os cortes de circuito só serão executados após prévia comunicação ao CNAEE e que êsses cortes só poderão ser efetuados três (3) minutos após a interrupção de um (1) minuto, a título de aviso.

Manter, em todos os seus têrmos, as determinações contidas nas Resoluções ns. 1091/55 e 1096/55 que não colidam com as estabelecidas neste ato.

Autorizar o abrandamento das medidas restritivas discriminadas na presente resolução, assim que as condições de vazão do rio Paraíba permitam satisfazer, sem o auxílio do Reservatório de Lajes, às solicitações de carga do Sistema Rio.

Estabelecer que a presente Resolução vigorará da data de sua publicação até 15 de novembro do corrente ano.

A "Semana da Asa" de 1955

Como vem fazendo todos os anos, desde que fundou a "Semana da Asa" em 1935, o Touring Club do Brasil oferecerá hoje, dia 17, às dezessete horas, em sua sede social, uma recepção e coquetel às altas autoridades da Aeronáutica, e aos aviadores civis e militares, nacionais e estrangeiros, presentes nesta capital.

Foram especialmente convidados para essa festa, que assinala o 20º aniversário de criação da "Semana da Asa", os Srs. presidente Café Filho, e ministro Eduardo Gomes, titular da pasta da Aeronáutica.

São diferentes

* Maior capacidade
* Maior economia
* Completa visibilidade
* Rapidez nas consultas

Peça folheto detalhado

ORGANIZAÇÃO Ruf S.A.

Rio: Rua Debret, 79-A-Tel. 32-6767
9026

ELOGIADA A GUARNIÇÃO do "Tipi"

O comandante da Flotilha de Submarinos elogiou, em ordem do dia, o capitão de corveta Noisio Pena de Oliveira, pelo acêrto das providências tomadas por ocasião do incêndio que irrompeu, não há muitos dias ainda, naquela unidade da nossa Esquadra, quando a mesma participava de manobras nas proximidades da Ilha Grande. Foram louvados, igualmente, tôda guarnição do submarino "pela abnegação, firmesa e decisão no cumprimento do dever, combatendo e dominando o incêndio ocorrido a bordo".

A regulamentação do tráfego na ponte internacional

PORTO ALEGRE, 17 (Serviço Especial de A NOITE) — A Associação Comercial e Industrial de Uruguaiana, informada de que a Comissão Brasileira entrara em entendimentos em Buenos Aires, para um convênio entre o Brasil e a Argentina, sôbre o tráfego na Ponte Internacional, que liga Uruguaiana a Paso de los Libres.

Lembra-se que, há vários anos foi solicitado um regulamento a respeito, e a Associação deseja apresentar sugestões ao mesmo.

DEPOIS DE OPERADA ESTÁ ENXERGANDO BEM

ÊXITO DE UMA INTERVENÇÃO CIRÚRGICA REALIZADA PELO DR. CAMPOS DE REZENDE

Sra. Francisca Ribeiro de Queirós

Foi em agosto de 1953 que a Sra. Francisca Ribeiro de Queirós, moradora à Rua 0, 41 - Apto. 301 — I.A.P.I. — Padre Miguel, procurou o consultório do conhecido e competente oftalmologista Dr. Campos de Rezende, à Rua Visconde de Inhaúma, 134-18.º andar. Portadora de grave enfermidade ocular, Dona Francisca não alimentava grandes esperanças na sua recuperação visual. Entretanto, o Dr. Campos de Rezende, em acurado diagnóstico, concluiu que o caso era para imediata intervenção cirúrgica a qual foi realizada em seu próprio consultório. O êxito dessa operação foi pleno.

Agora, decorridos dois anos, achando-se completamente livre do mal que lhe ameaçava e estando com a visão absolutamente normal, e, ainda, observando nesses dois anos o tratamento consolidado, Dona Francisca Ribeiro de Queirós procurou a Redação para fazer de público sincero agradecimento ao médico que lhe restituiu a visão tão ameaçada por cruel e insidiosa moléstia. Não escondendo seu contentamento Dona Francisca assim se expressou: «Achando-me completamente restabelecida de uma grave enfermidade ocular e sendo submetida a uma operação que me restituiu a visão, venho por intermédio da imprensa trazer minha eterna gratidão ao competente oftalmologista Dr. Campos de Rezende pelo êxito da operação por êle realizada e da qual tive a graça de ser curada. A êsse legítimo e humanitário sacerdote da medicina, que tão brilhantemente vem exercendo sua nobre profissão, aqui deixo minha eterna gratidão.»

Dr. José de Albuquerque
Membro efetivo da Sociedade de Sexologia de Paris
DOENÇAS SEXUAIS DO HOMEM
Rua Rosário, 98. De 13 às 18 hs.

IMPUREZA DO SANGUE
ELIXIR DE NOGUEIRA
AUX. TRAT. DA SIFILIS

TRAGÉDIA EM COELHO NETO

A GOLPES DE FACÃO MATOU A AMANTE E TENTOU O SUICÍDIO

Maria Braz de Souza, mãe de Nadir, quando era socorrida no hospital.

A mulher fugiu para morrer na casa vizinha

Brutal tragédia verificou-se, às primeiras horas de ontem, em Coelho Neto. Um homem, desvairado pelo ciume, desferiu vários golpes de facão na genitora de sua amante, investiu contra a companheira, ferindo-a mortalmente, e, a seguir, tentou suicidar-se com a mesma arma.

MALTRATAVA A AMÁSIA

O operário Odorico Duarte de Lima, solteiro, de 26 anos, há apenas 15 dias vivia maritalmente com Nadir de Freitas, solteira, de 16 anos, residindo no barracão n. 304 da rua Aratangi, no morro de "Jorge Turco", em companhia da mãe de Nadyr, a viuva Maria Braz de Souza, de 48 anos. Mais conhecido pelo vulgo de "Durico da Macumba", o operário se revelou um individuo perverso e dado ao vicio da embriaguez. Pelo menor motivo, maltratava a companheira, chegando por vezes, a sová-la selvagemente. Cansada dos permanentes maus tratos, Nadir acabou por tomar a deliberação de se separar do amásio. E ontem, quando da repetição das cenas de grosseria de Odorico, encheu-se de coragem e lhe comunicou a inabalável resolução.

O CRIME

Odorico, aparentemente, concordou com a amante. Não comentou o assunto e, mais tarde, convidou-a a acompanhá-lo a uma secção de baixo espiritismo. Regressaram à casa pela madrugada e, novamente, entre ambos, houve forte altercação. Enfurecido, o operario espancou a mulher. Não se deu, porém, por satisfeito e, deixando por momentos sua vitima, saiu à procura do facão. Empunhando a arma, retornou, com o propósito evidente de matar Nadir. Foi quando interveio a mãe desta, dona Maria. Procurou segurar-lhe a mão que sustinha o facão, para evitar uma tragédia. Nada conseguiu, entretanto, atraindo para si o ódio diabólico do homem. Completamente alucinado, Odorico desvencilhou-se da intrusa e a golpeou. Ao vê-la cair com grande brecha na cabeça, maior se tornou a fúria do criminoso, que investiu contra a amante. Mesmo gravemente ferida, Nadir correu, sendo perseguida pelo amásio.

MORREU NA CASA DA VIZINHA

Com as vestes ensanguentadas e aos gritos, Nadir ainda conseguiu descer pequena elevação, apelando por socorro. Ao encontrar aberta a porta da frente da casa n. 212, introduziu-se por ela, meteu-se por um dos quartos e foi cair morta na cama do operário Francisco Gomes Rangel, que ali reside.

Odorico Duarte de Lima, o criminoso e quase suicida.

TENTOU O SUICIDIO

Odorico, que perseguindo a companheira, também se introduzira na casa vizinha, dirigiu-se, então, ao terraço da residência. Ali chegado, virou a arma contra o próprio peito, desferindo profundo golpe do lado direito, caindo ao solo esvaindo-se em sangue.

OS SOCORROS

Ao local compareceu uma ambulância do Hospital Carlos Chagas. O médico que atendeu ao chamado mandou recolher dona Maria e o quase suicida, tendo constatado a morte da jovem Nadir. Os feridos, depois de medicados, ficaram internados, em estado grave. Há, no entanto, esperança de que sobrevivam.

AUTORIDADES NO LOCAL

Também compareceram ao local o comissário de serviço no 24 e distrito policial, Osmar Plinio Cardoso, e o vigilante municipal lotado naquela delegacia, n. 1.011. A autoridade tomou todas as providências de sua alçada e fez remover o cadáver para o necrotério do Instituto Médico Legal.

FRANCISCO FALA À REPORTAGEM

Na delegacia, a reportagem conversou com o operário Francisco Gomes Rangel. Disse-nos ele que eram precisamente sete horas quando foi despertado por gritos de socorro. Permaneceu deitado, porém, até que um seu filho, de nome Moucyr, de 17 anos, abrindo a janela, muito nervoso, gritou:

— Papai, um homem está esfaqueando uma senhora e ela vem correndo para cá!

Com a finalidade de acudir a vitima, abriu a porta.

— Vi surgir no portão — disse Francisco — uma creatura tôda ensanguentada, que entrou pela casa a dentro, indo cair na cama da qual, minutos antes, eu e minha senhora nos haviamos levantado. O homem parecia ter sido acometido por um ataque de loucura, pois estava com os olhos esbugalhados. Ao me ver na porta, parou e, virando o facão contra o peito, enterrou a lamina, caindo por terra. O médico da ambulância, que acorreu minutos depois, nada mais pôde fazer, porque o moço já tinha falecido.

NADA VIU

Jurema Duarte de Lima, irmã do criminoso e quase suicida, falando à reportagem, declarou nada saber sobre a tragédia. Afirmou que seu irmão era frequentador assiduo de macumbas e que, segundo soube, Nadyr ia abandoná-lo.

A morta, Nadir de Freitas.

A tragédia de Braço Forte

18 vidas sacrificadas por duzentos cruzeiros

Depois de um ano e meio, graças à persistência de um policial, acaba de ser desvendado o mistério que envolvia o sinistro ocorrido em maio de 54, quando a ilha do Braço Forte foi pelos ares, após tremenda explosão que ocasionou a morte de 18 bombeiros e ferimentos em 6. Agora, já não resta mais duvida. O sinistro foi, de fato, criminoso e todos os seus autores — intelectual, mandatário e executante — já se encontram presos.

FALOU DEMAIS

Há cêrca de um ano, Hermilio Manoel da Costa, mais conhecido pelo vulgo de "Nidas", casado, de 46 anos morador na rua Capitão Duarte, 8, em Niterói, assassinou sua amante de nome Isaura, sendo imediatamente preso. No presidio da vizinha capital, "Nidas" teria contado a um dos companheiros de prisão que matara a mulher para silenciá-la, pois ela ameaçara denunciá-lo como autor da explosão da ilha do Braço Forte. Êsse fato foi ao conhecimento do Tenente Osório, comandante do policiamento da Ilha das Flores, que, sósinho, e sigilosamente, passou a investigá-lo. De posse de indicios comprometedores para os criminosos, o policial dirigiu-se ao Cel. Menezes Côrtes, que após ouvi-lo, o encaminhou ao delegado Scorzelli, do 30.º D. P., para as devidas providências.

O titular do 30.º iniciou então, várias diligências no sentido de capturar os acusados. Inicialmente, foi prêso em sua "catraia", em plena baia de Guanabara, "Jorge Beleza", solteiro de 28 anos, morador no Gradim, em São Gonçalo, que, removido para a delegacia, ali tudo confessou.

Havia provocado a explosão da Ilha a mando de "Nidas", que para tal lhe pagara a importância de 200 cruzeiros.

"Jorge Beleza", que se encontra prêso no 30.º D. P.

NOVA PRISÃO

Em vista disso, as autoridades voltaram suas vistas para "Nidas", que já se encontrava preso. Não querendo solicitá-lo às autoridades fluminenses por oficio, os policiais cariocas usaram de um estratagema e, quando com permissão do presidio de Niterói, o detento saiu para visitar a familia, foi prêso, pelos agentes do 30.º D. P.. Nesta delegacia foi então acareado com "Jorge Beleza" e não teve outra alternativa senão confessar que mandara atear fogo na ilha, para receber a importância de 100 mil cruzeiros.

PRÊSO «MANOEL FOGUETEIRO»

Durante a confissão, "Nidas" desceu aos minimos detalhes dizendo, inclusive, que de há muito, visitava, cotidianamente a ilha do Braço Forte a fim de apanhar material explosivo para "Manoel Fogueteiro", percebendo por cada viagem, de 6 a 8 mil cruzeiros. Prosseguindo afirmou que "Manoel Fogueteiro", cujo nome é Manoel Luiz Alves, casado de 50 anos, comerciante, estabelecido com negócio de fogos e munições na rua Oliveira Botelho, 1579 e domiciliado na rua Mauricio de Abreu, 1594, ao perceber que o desfalque de inflamáveis da ilha era vultoso elaborou o plano sinistro, a fim de encobri-lo.

COMO SE DEU O FATO

Depois de idealizar como se daria a explosão, "Manoel Fogueteiro" foi procurá-lo, oferecendo-lhe para executar o plano, 100 mil cruzeiros, que lhe seriam pagos em duas parcelas: 20 mil antes do incêndio e o restante depois do serviço pronto. Aceitou as condições e recebeu de "Fogueteiro" um rôlo de estopim. Imediatamente procurou "Jorge Beleza", por tratar-se de pessoa de sua confiança e a quem pagava 200 cruzeiros por cada viagem à ilha sinistrada. "Beleza" topou o serviço e desde logo marcaram a data para executá-lo. No dia aprazado, para lá rumaram os dois, no barco de nome "São Pedro", de propriedade de "Jorge Beleza" e depois de, meticulosamente, amarrarem o estopim num tambor de óleo, o acenderam e retiraram-se, tomando, cada qual, o rumo de sua residência, tendo antes ficado combinado que nenhum dos dois deveria falar sôbre o assunto, para não se verem envolvidos com a policia. Mais tarde, quando se encontrava dormindo, foi despertado por tremendas explosões, não dando, porém, importância ao fato.

Depois da confissão de "Nidas" foi preso, em Niterói, "Manoel Fogueteiro", que ao contrário dos demais, tentou negar tudo. Porém, ao ser acareado com "Nidas", acabou por confessar, dizendo que a idéia de incendiar a ilha surgira em sua cabeça, ao ser informado de que ia haver um balanço no depósito furtado e que por certo, seriam descobertos seus furtos. Resolvendo, então, contratar "Nidas" e "Jorge Beleza" para a execução do plano que elaborara.

Manoel Luiz Alves, o "Manoel Fogueteiro".

Por ver-se envolvido em contrabando de armas, "Manoel Fogueteiro" foi encaminhado ao quartel da Policia do Exército. "Nidas" foi devolvido ao Presidio de Niterói e "Jorge Beleza" se encontra prêso no 30.º D. P..

Esfaqueado pelo desordeiro

Apresentando cinco ferimentos, produzidos por faca, no peito e nas costas, foi medicado e internado, no Hospital Carlos Chagas, na madrugada de ontem, o operário Jauro Machado, solteiro, de 24 anos, morador na rua Mercúrio, 43, em Nilópolis. Jauro foi agredido próximo à residência, pelo desordeiro conhecido pelo vulgo de "Barra Mansa", que fugiu. A policia local, registrou o fato.

Deu um tiro no peito

Ainda são desconhecidos os motivos por que o guarda-civil Nedir do Espirito Santo Cardoso, solteiro, de 22 anos, morador na rua Costa Filho n. 110, em Marechal Hermes, sábado à noite em sua residência, tentou contra a vida, desfechando um tiro de revolver no peito. O policial, que tem o n. 2379, está internado, em estado grave, no Hospital Carlos Chagas.

Ao saltar do bonde caiu

Amélia Bossant, solteira, de 25 anos residente na rua Barão de Itapagipe, na noite de sábado, ao saltar de um bonde, na rua onde reside, foi projetada ao solo. Em consequência, sofreu fratura do crânio e contusões pelo corpo. Socorrida por ambulância, foi transportada para o Pôsto Central de Assistência, onde ficou internada, tendo as autoridades do 15.º D.P., tomado conhecimento do fato.

Álcool e fogo no amante

O estivador Francisco de Assis, solteiro de 35 anos, residente na rua Jupará, 204, c/5, precisando sair, pediu à amasia para passar um de seus ternos. Inconformada por não poder acompanhá-lo, a mulher rnegou-se a atendê-lo e, daí, surgiu forte altercação, com troca de pesados insultos. Minutos mais tarde, quando tudo havia terminado e os animos serenados, a mulher, cujo nome é Iolina Sebastiana Pereira, jogou sôbre o companheiro, grande quantidade de alcool, ateando-lhe fogo a seguir. Socorrida, a vitima, foi removida para o Hospital do Pronto Socorro, apresentando queimaduras dos 1.º, 2.º e 3.º graus, generalizadas, tendo a mulher fugido. O fato, foi registrado no 19.º D.P.

MACONHEIRO PRÊSO

Investigadores da Delegacia de Costumes e Diversões prenderam, Antonio Costa Figueiredo, solteiro, marinheiro, de 20 anos, morador na rua Nery Pinheiro, 1420. Em poder do marujo foram encontrados vinte e sete pacotes de maconha. Conduzido aquela especializada o marinheiro foi autuado.

Roubaram o revólver do detetive

O detetive do DFSP, Alipio Terra Pereira, casado, morador na rua Conde de Agrolongo, 325, apartamento 104, na Penha, foi assaltado, próximo à residência, por três individuos. Além de espancado, os assaltantes, ainda lhe roubaram o revólver. A vitima foi medicada no Hospital Getúlio Vargas e queixou-se ao comissário Almar de Carvalho, do 21.º distrito.

Senhorio agredido a tiros

Uma ambulância do Hospital Dispensário do Méier, recolheu, com ferimento penetrante produzido por bala, no braço direito, José Chagas, motorista, solteiro, de 25 anos, morador na Av. Rui Barbosa, 598, apto. 801. Ao que apuraram as autoridades policiais, a vitima, que mais tarde foi removida para o Posto Central de Assistência, possui, na rua Alzira Valdetaro, 62, dois barracos, um dos quais alugado a Pedro José de Lima. A luz para o referido barraco é cobrada em separado do aluguel e Pedro, ultimamente, não tem satisfeito o pagamento. Sábado, o senhorio foi cobrá-lo e Pedro, além de não pagar, o agrediu a tiros, depois de forte discussão, pondo-se em fuga a seguir. As autoridades do 22.º D. P., estão diligenciando para localizá-lo e prendê-lo.

O fato se deu na avenida Brasil, em frente à rua da Alegria. O comerciante Orlando Nascimento Domingues, ao volante de seu carro particular, chapa 1-04-21, quis passar pelo caminhão n.º 6-84-04, dirigido pelo motorista Waldemar Vilela de Morais. Foi infeliz na manobra, porém, e resultou aquilo que se vê na fotografia: o auto foi espremido contra o poste, ficando completamente amassado. Nenhum dos dois ocupantes dos veículos, entretanto, sofreu o menor dano

Vítima de um atentado o volante Osmar Lage

Osmar Fernandes Lage, o popular participante de corridas de automóvel, conhecido pelo apelido de "Vovô", foi vitima de um atentado, escapando por pouco da morte. Visado por uma saraivada de balas, foi atingido por apenas um projétil, num dos braços, não oferecendo o ferimento maior gravidade.

Osmar Lage

A ocorrência se relaciona com uma série de ameaças que, de tempos a esta parte, vêm sendo feitas à vida do volante. Há em tudo um mistério que está por se esclarecer. Osmar alega não conhecer os motivos, mas a verdade é que dona Wanda, sua esposa, tem atendido a telefonemas alarmantes. Volta e meia toca o aparelho e a mesma voz de sempre lhe diz as mesmas palavras assustadoras. A vida de seu marido está por um fio. A qualquer momento será assassinado. Ontem, pela madrugada, a misteriosa personagem tentou, afinal, executar a sua ameaça.

"Vovô" tem um bar na Avenida Automovel Clube, que o prende até alta noite. Como sempre ontem deixou sózinho o estabelecimento, pouco depois das 3 horas e, guiando seu carro, tomou o caminho de casa, na rua Itapema, 52, em Engenho de Dentro. Ao se aproximar da residência, nada notou de anormal, a despeito de já agora estar com o espirito em permanente estado de alerta. Quando estacionava o veiculo, surgiram 3 individuos, todos empunhando revólveres, e, sem uma palavra, despejaram as cargas das armas contra Osmar. Após os disparos, em numero de uma dezena, correram e se meteram em um auto que se achava ali por perto, com o motor em funcionamento, fugindo em disparada.

Um só tiro acertou a vitima, no braço esquerdo.

Os demais arrebentaram o para-brisa e perfuraram as partes metálicas e o estofamento do carro. Por verdadeiro milagre, "Vovô" livrou-se de morrer.

A policia tomou conhecimento da ocorrência e está investigando para esclarecer o episódio.

Morte trágica de menor

A imprudência do colegial José Gonçalves da Silva, de 13 anos, filho do sr. João José da Mota, residente na rua 24 de Maio n.º 1113, apartamento 202, causou-lhe a morte de maneira trágica. O menor, ao tentar embarcar no bonde linha 79, "Licinio Cardoso", n.º 4552, em frente ao prédio n.º 530 da rua Arquias Cordeiro, com o veiculo em movimento, caiu e foi colhido pelas rodas do reboque que lhe passaram pelo meio do corpo. No local, estiveram o comissário Mozart Rodrigues, do 19.º distrito e os bombeiros do Posto do Méier. O cadáver foi removido para o necrotério do Instituto Médico Legal.

ATIROU NO RIVAL E FERIU UM MENINO

Existia entre o vigilante municipal, mais conhecido pelo vulgo de "Gatilho", e o soldado do Exército, Jorge Arruda de Faria servindo na Escola de Artilharia, em Deodoro, uma velha rixa. Sábado à tarde, os dois se encontraram naquela rua, e "Gatilho" sacando de um revolver, fez quatro disparos contra o seu inimigo. Todavia, errou o alvo. Um dos projeteis, porém, foi alojar-se na côxa esquerda do colegial Paulo Cesar, de 9 anos, filho de Carlos Costa, residente na rua das Crianças, barracão n. 1003, na Favela do Maracanã. Registrou o fato, o comissário Bessa, do 15.º distrito policial.

Alguns dos detidos no «Cariri», fotografados no 21.º D. P.

Prêso na batida um suspeito do latrocínio

Há muito que por parte dos moradores da Penha, Olaria e adjacências, têm sido levadas às autoridades do 21º P.D. queixas contra a malta de desordeiros que infesta a localidade denominada de "Cariri", em Olaria. Ainda na última sexta-feira, conforme noticiamos, ali se registrou barbaro latrocínio de que foi vitima indefeso comerciante, tendo os criminosos se evadido, ficando o caso imerso em profundo mistério.

Assim, na madrugada de ontem, o delegado Silvio Martins de Barros, titular daquela delegacia, com a colaboração do tenente Régis, comandante do destacamento da Policia Militar ali existente, chefiando uma caravana de policiais, resolveu dar uma "batida" no "Cariri", morro da Penha e adjacências.

A incursão policial foi das mais proveitosas, pois, numerosas prisões foram realizadas, tendo caido nas malhas da policia, nada menos de 32 elementos desclassificados. Encaminhados para a sede do 21.º D.P., os detidos, suspeitos de vários crimes, estão tendo devidamente apuradas suas vidas pregressas, a fim de, posteriormente, tomarem o destino conveniente.

Entre os presos, encontra-se o individuo de nome Milton Vinhas de Aguiar, vulgo "Camarão", solteiro, de 22 anos, sem profissão, morador na rua Rocha Calado, 506, em Olaria, que teria participado do latrocinio da rua Ministro Moreira de Abreu. Sôbre êle, pesam as mais fundadas suspeitas, esperando as autoridades que a qualquer instante, venha a confessar o crime e denunciar o nome de seus companheiros.

Morto por auto

O empregado da Limpeza Urbana, Antonio Rodrigues, solteiro, 53 anos, morador na ladeira do Faria, 48, foi atropelado pelo auto particular de chapa 12-27-77, dirigido pelo motorista Osvaldo Inácio Cardoso, no Tunel Novo, nas proximidades de Copacabana. O motorista culpado, prestou socorros à vitima, conduzindo-a para o Hospital Miguel Couto, onde, o infeliz faleceu. Pelo investigador de serviço naquele hospital, Osvaldo Inácio Cardoso foi encaminhado ao 2.º D. P., onde o comissário Paulo Cirne mandou autuá-lo. O cadáver, foi removido para o Instituto Médico Legal.

Auto versus jipe

Apresentando fratura da côxa esquerda, contusões e escoriações pelo corpo, foi socorrido no Posto Central de Assistência e internado no Hospital do IPASE, o engenheiro agronomo Raul Dodsworth Machado, casado, de 38 anos, morador na rua Professor Alfredo Gomes n. 12, em Botafogo. O engenheiro foi vitimado quando o auto particular que dirigia, chapa 2-50-93, na rua Barão de Petropolis, foi abalroado por um jipe escolar.

Atropelado na Av. P. Vargas

Na confluência da av. Presidente Vargas com Marquês de Sapucaí, um auto, de chapa ignorada, e cuja motorista exadiu-se atropelou sábado a noite o agricultor cearense, Antonio Ferreira Fortes, casado, de 46 anos. A vitima teve fratura da perna direita, contusões e escoriações generalizadas e foi removida, em ambulância, para o Hospital do Pronto Socorro, onde ficou internada. O fato, foi levado ao conhecimento das autoridades do 13º D.P.

Matou pelas costas

Manoel Fernandes Arouca

Armando da Conceição, de 8 anos, casado, mecânico do D.F.S.P., residente na rua 5, barraco sem número, em Olova Bilac, na cidade de Duque de Caxias, assassinou pelas costas, com três tiros de revolver, seu vizinho Manoel Fernandes Arouca, casado, com 37 anos, por ter o mesmo agredido seu cunhado, Antônio Meireles, a golpes de pau. Êste último e Arouca, por questões de somenos, em frente à residência do criminoso, desentenderam-se. A espôsa de Armando, Risoleta da Conceição, interveio na discussão, a favor de Meireles, originando, então, a agressão por parte de Arouca. Ouvindo gritos de sua espôsa, Armando chegou à janela e viu seu cunhado ser agredido a pau, sem esboçar o mínimo gesto de reação. Revoltado, apanhou seu revolver e sem dizer palavra, disparou três vêzes nas costas de Arouca, matando-o e fugiu em seguida.

As autoridades locais fizeram remover o cadáver para o necrotério e estão no encalço do criminoso.

Queimados por soda caustica

Dois operários da Fábrica Bangu foram vitimas de grave acidente, durante o trabalho. São êles Luiz Carlos da Cruz, de 24 anos, solteiro, morador na rua dos Tecelões, sem número, e Waldemar Lima da Costa, de 22 anos, também solteiro, residente na rua Rosa de Almeida, 353. Caíram ambos em uma caldeira de soda cáustica e, embora ràpidamente retirados, sofreram queimaduras de 1.º e 2.º graus. No Hospital Rocha Faria receberam os primeiros socorros e foram dali removidos para a Casa de Saúde Santa Isabel, onde ficaram internados.

Em ordem, aguardam os metalúrgicos a solução

As autoridades do Ministério do Trabalho estão procurando solucionar a crise verificada no Sindicato dos Metalúrgicos de Barra Mansa, órgão que reune também os trabalhadores de Volta Redonda. Como se sabe, o movimento de rebeldia irrompeu em consequência da anulação das eleições naquela entidade e pela nomeação de um interventor para tomar a frente dos seus interêsses.

Emissários dos metalurgicos de ambas as citadas cidades estiveram no Palácio do Catete, entrevistando-se com o presidente da Republica, e a seguir avistaram-se com o ministro do Trabalho, senador Alencastro Guimarães e com o diretor geral do D. N. T., Sr. Carlos Bueno, defendendo o seu ponto de vista e pleiteando a anulação do ato que tornou sem efeito as eleições. Depois de examinarem o assunto com o titular da Pasta do Trabalho, os delegados sugeriram àquela autoridade a criação de uma Junta provisória, composta de três elementos, como tentativa para apaziguar os animos, até se encontrar a melhor solução. Não podiam assegurar, entretanto, que a assembléia da classe aprovaria tal sugestão, abandonando a idéia da greve.

Aceita a proposta pelas autoridades do Ministério do Trabalho, os emissários dos metalurgicos retornaram a Barra Mansa.

Em Barra Mansa, o ambiente é de calma e expectativa. O Sindicato continua reunido em assembléia permanente, procurando encontrar o caminho para o impasse.

Esfaqueado morreu no hospital

Com ferimentos penetrantes no peito, resultantes de agressão a faca por um desconhecido, foi internado no Hospital Miguel Couto e ali veio a falecer, pouco mais tarde, o operário Manoel da Silva, de 17 anos, solteiro, morador na rua Euclides da Rocha, 346, barracão 60.

NO RIO DESDE ONTEM O BAILARINO MASSINE — Contratado pela diretoria do Teatro Municipal, encontra-se desde ontem (14) no Rio, procedente de Paris, o bailarino e coreógrafo norte-americano Leonide Massine. Nesta capital deverá êle permanecer durante cêrca de seis semanas, dirigindo o corpo de baile do Teatro. Nascido na Russia e naturalizado cidadão norte-americano desde 1943, Massine geralmente pronuncia também, nos países que visita, conferências sôbre as atividades culturais nos Estados Unidos. Contando atualmente 61 anos de idade, formou-se êle em 1912 na Escola Imperial de Ballet, de Moscou, tomando algum tempo depois o lugar de Nijinsky na famosa Companhia Diagallevh. Mais tarde integrou ainda o «Ballet Russe» de Monte Carlo, o ballet do «Roxy Theatre» de Nova Iorque, e o «Ballet Theatre», também daquela cidade. Na foto, aspecto da sua chegada, no aeroporto do Galeão — (Foto USIS)

TENTOU INVADIR O BANCO DO BRASIL PARA RETIRAR UM MILHÃO

Subjugado quando já tinha alcançado a caixa-forte do estabelecimento

BELÉM, 16 (Asapress) — Pessoas que passavam ontem pela avenida Conselheiro João Alfredo, principal artéria comercial desta capital, tiveram a sua atenção voltada para um doente das faculdades mentais, que tentou invadir o Banco do Brasil, para retirar um milhão de cruzeiros deixado por seu pai naquela casa de crédito. Embora tenha sido logo chamada a Polícia, esta só chegou quando os funcionários do banco já tinham subjugado o louco, que chegara a revistar diversos guichês e fôra até a caixa forte. Na refrega, diversos funcionários ficaram com as camisas rasgadas. Mais tarde, o doente foi identificado como sendo Jonas Cordeiro Fonseca, empregado da firma Tavares Lemos, da praça de Belém.

O «DIA DA MESTRA» NA ESCOLA «PARAGUAI» — O «Dia da Mestra» que transcorreu, no último sábado, foi comemorado na Escola Pública «Paraguai», em Marechal Hermes, com muita alegria e brilhantismo. Realizaram-se várias solenidades. Às primeiras horas da manhã, o pátio daquêle educandário estava repleto de alunos, convidados e educadoras. Foram apresentados diversos números de arte, os quais foram representados pelas crianças que frequentam aquêle modelar estabelecimento de ensino. Falou, então, nessa oportunidade, agradecendo a colaboração e desvêlo de tôdas as colegas, a professora Leda Furtado que, interinamente, vem ocupando o cargo de diretora da Escola 4-22, «Paraguai». Seguiram-se, nas salas de aulas, ricamente ornamentadas pelos alunos, homenagens prestadas pelas turmas às respectivas mestras, onde evidenciou-se todo o amor e respeito que dedicam a estas pacientes obreiras divinas os alunos daquela escola pública. Foi, realmente, um lindo espetáculo que encantou às inúmeras pessoas presentes. A foto acima mostra as abnegadas mestras, rodeadas pelos discípulos

DIPLOMADAS NOVAS AUXILIARES DE ENFERMAGEM — Em solenidade realizada no salão nobre da Cruz Vermelha Brasileira, receberam diplomas onze novas auxiliares de enfermagem que concluiram o curso especializado de um ano e meio de duração naquela instituição. Aberta a sessão pelo presidente da C. V. B., senador Vivaldo Lima Filho, foi entoado o Hino Nacional Brasileiro pelas novas diplomandas, usando da palavra, a seguir, a oradora da turma, Srta. Alice Alli Rodrigues. Em seguida foi procedida a entrega dos certificados e prestado o juramento das novas auxiliares de enfermagem. Encerrando a solenidade falou o Dr. Moacyr Renault Leite, que paraninfou a turma. Na foto, da Agência Nacional, um aspecto da solenidade

O IAPETC ESTÁ FINANCEIRAMENTE EQUILIBRADO

Falando à imprensa, o Sr. Helvécio Xavier Lopes, presidente da autarquia, faz uma exposição do primeiro ano de sua administração — "Deficits" que se transformaram em saldos

— "Uma das recomendações do ministro Alencastre Guimarães que cumpro com maior prazer é de prestar conta, periodicamente, de minha administração aos segurados do IAPETC, quer diretamente, quer por intermédio de suas associações de classe, — declarou o Sr. Helvecio Xavier Lopes, em entrevista coletiva à imprensa, ao ensejo do transcurso do primeiro aniversário de sua administração naquela autarquia.

SALDOS FAVORÁVEIS

— Olhando para trás e examinando êsses doze meses de trabalho árduo e persistente para reintegrar o IAPETC na confiança de seus segurados, sinto-me recompensado em poder afirmar que cumpri tudo quanto prometi. O Instituto está equilibrado financeiramente; a previsão de sua receita foi excedida, a despesa manteve-se dentro da compressão estimada; o saldo orçamentário, em consequência, cresceu. E tudo isso sem prejuízo dos serviços da instituição pagando-se pontualmente os benefícios regulamentares, introduzindo-se melhorias no sistema administrativo, ampliando-se a rede médica e hospitalar, inaugurando-se e projetando-se novas vilas populares. As cifras e estatísticas são, geralmente, cansativas e desinteressantes. Vou limitar-me por isso às que são indispensáveis, para evitar o comentário malicioso de que procuro fazer propaganda literária sem apoio na realidade indestrutível dos números positivos. Tomando-se por base o semestre encerrado em 30 de junho próximo passado (de vez que os dados até a presente data ainda estão incompletos porque dependem das 21 Delegacias Regionais, nos Estados), verifica-se que estava prevista uma Receita de Cr$ 973.500.000,00 e estimada uma Despesa de Cr$ ..... 898.800.000,00, dando um saldo provável de Cr$ 74.700.000,00. Graças ao esfôrço do nosso devotado corpo de fiscais e a cobrança persuasiva, porém inflexível, da dívida ativa da Instituição, a Receita subiu, naquele mesmo período, a Cr$ ..... 1.038.000.000,00, enquanto a Despesa era contida abaixo do limite orçado, não chegando a Cr$ ..... 692.000.000,00. Como resultado, o saldo orçamentário já obtido cresceu para Cr$ 346.000.000,00. Êste saldo é altamente satisfatório, tendo-se em consideração a difícil conjuntura econômica e financeira por que atravessa a Nação, refletindo-se com vigor no setor dos transportes terrestres e nos serviços de carga e descarga portuária.

Também em relação aos prêmios de acidentes de trabalho, a arrecadação real se elevou sôbre a prevista em mais de Cr$ ..... 44.000.000,00 atingindo a significativa soma de Cr$ 121.950.600,00.

Confio, pelas medidas já tomadas, em que o segundo semestre dêste ano corresponda ao que já foi obtido no primeiro, de sorte a poder apresentar, no final do exercício, resultado ainda mais significativo da estabilidade e progresso do IAPETC.

ASSISTÊNCIA SOCIAL

— Dediquei especial atenção à assistência médico-hospitalar porque estou convencido de que ela é, para o segurado, a pedra de toque do conceito que venha a fazer do seu instituto. Inicialmente procurei reimprimir nova orientação aos hospitais existentes, terminando com uma série enorme de abusos e até mesmo irregularidades, e dando ao corpo de médicos e de enfermeiros as condições indispensáveis para que pudessem exercer, com dignidade e devotamento, a sua nobre missão. Devo dizer, com justificado orgulho, que o nível científico dos nossos hospitais é dos mais altos do país. Para tomar um exemplo bem expressivo, porque está próximo e é de fácil verificação, cito o Hospital do IAPETC neste Capital (em Bonsucesso). Trata-se do maior estabelecimento hospitalar da cidade com 700 leitos (que serão elevados em dezembro próximo a 900). Seus Chefes de Clínicas são grandes nomes na medicina nacional, alguns até de reputação fora de nossas fronteiras. Quanto à sua maternidade o índice de mortalidade materna apresentado foi o de 1,4 por mil e fetal de 2 por cento o que a coloca em situação de igualdade às melhores maternidades dos Estados Unidos (idêntica inclusive a Lying-in Hospital de New York). Devo, aliás, acentuar que pretendo, no dia 24 de dezembro dêste ano, véspera do Natal, inaugurar o novo edifício da Maternidade de Bonsucesso com 200 leitos e provida de tudo quanto a melhor técnica hospitalar aconselha.

EM SÃO PAULO

— Em São Paulo inaugurei, há dois meses, o ambulatório, o serviço de acidentes de trabalho, a farmácia e o Pronto Socorro; até o fim do ano estarão funcionando tôdas as clínicas do moderníssimo Hospital do IAPETC naquela capital com 350 leitos para nossos segurados e suas famílias.

Estou tomando, igualmente, urgentes providências para o reinício das obras do Hospital da Bahia o qual terá inicialmente 400 leitos, permitindo ao Instituto ceder os leitos de que não necessita aos segurados de outras instituições de previdência social.

Além dêstes, estão em perfeito funcionamento os Hospitais do Recife, de São Francisco do Sul, e de Pôrto Alegre.

Na cidade onde o IAPETC ainda não possui seus hospitais próprios, êle mantém contratos com as Santas Casas e organizações hospitalares particulares, de sorte a proporcionar a melhor assistência possível, dentro de seus recursos, aos segurados e suas famílias.

Com a criação recente do SAMPS, confiado pelo Presidente Café Filho a grandes técnicos, de comprovado valor e experiência, o Instituto irá entregar-lhe a execução da assistência médico-hospitalar.

PREVIDÊNCIA SOCIAL

Um setor que não está rigorosamente no campo da Previdência Social mas que o IAPETC, com plena autorização e incentivo do Ministro Alencastro Guimarães, está penetrando é o da instrução, para os segurados e seus filhos. Além de subvencionar numerosas escolas primárias junto aos Sindicatos, o IAPETC está realizando a sua primeira experiência (já coroada de grande sucesso) com a criança de um grande Educandário nesta Capital, à Avenida Teixeira de Castro O Educandário, que já conta com mais de 700 alunos, proporciona aos filhos dos segurados, inteiramente gratuitos, berçário, jardim de infância, curso primário, curso ginasial, além de educação física e cursos de canto, côrte, costura e contabilidade. No próximo ano pretendo estender o ensino aos cursos clássico e científico. O Educandário possui um teatro, em que as peças são representadas pelos próprios alunos e onde se comemoram, com palestras cívicas e atos cênicos apropriados, as grandes datas da Nacionalidade. Buscando solucionar o problema da habitação onde êle não havia ainda sido atendido pelo Instituto, ou onde se revelava mais angustioso, inaugurei, no primeiro semestre dêste ano, os conjuntos residenciais de Pôrto Alegre e de João Pessoa. Estão agora sendo projetadas novas vilas populares aqui no Rio, em São Paulo (Moóca) e Natal, em terreno recentemente doado pelo Prefeito daquela Capital. Isso sem prejuízo dos financiamentos que tenho concedido sem interrupção, até ao limite de Cr$ 350.000,00, para os segurados que haviam apresentado suas propostas e feito despêsas, antes do ofício do DNPS nº GDG 495 de 22 de setembro de 1954.

São êstes os principais pontos que desejo focalizar no fim do meu primeiro ano de administração. O IAPETC voltou a gozar de confiança de seus segurados e está realizando os altos objetivos para que foi criado. Deve-se isto ao prestígio que lhe tem emprestado o ministro Alencastro Guimarães, à colaboração administrativa do DNPS, especialmente através de seu ilustre Diretor e do seu competente Inspetor junto ao Instituto, à compreensão do seu Conselho Fiscal, sempre atento às necessidades dos trabalhadores, à cooperação amiga das Federações e Sindicatos vinculados ao IAPETC e ao devotamento e dedicação de seus servidores.

Se mais não pude realizar nestes doze meses é que, além das minhas naturais limitações, o período realmente foi exíguo e o programa de economia e de recuperação do Instituto aconselhava prudente aplicação das suas reservas, concluiu o Sr. Helvecio Xavier Lopes.

"Stand" do Instituto do Mate na Feira de Amostras

Em solenidade que se realizou na Feira de Artigos Domésticos da Prefeitura Municipal, que funciona na Esplanada do Castelo, foi inaugurado o "stand" do Instituto Nacional do Mate. Funcionários do INM, no período de funcionamento da Feira, permanecerão no aludido "stand", oferecendo ao público mate gelado e pequenas amostras da erva nacional, além de informações sôbre o produto e sua aceitação no exterior.

TECIDO RARÍSSIMO

PARIS, (S. I. I.) — Raríssimo tecido, datando do primeiro milenário da nossa era, e proveniente de um túmulo peruano, acaba de ser doado ao Museu do Homem, desta cidade, pelo antiquário norte-americano John Wise.

O tecido, que mede 1 metro e 50 por 2 metros, constitui parte de uma grande mortalha que envolvia uma múmia. Peça de coleção única na espécie, apresenta-se em excelente estado de conservação.

Taleocalêndula — Para coceiras da pele

O "DIA DO MESTRE"

No Ginásio São Francisco de Assis, de Ipanema — conceituado educandário criado por êsse infatigável benfeitor, frei Leovegildo Calestiere, que vem realizando realmente notável obra de assistência social em Copacabana, e dirigido pela abnegada educadora Margarida Aguiar — comemorou, e de maneira a mais expressiva o "Dia do Mestre".

O corpo docente que serve no conhecido estabelecimento de ensino foi homenageado pelos dirigentes do mesmo.

BIBLIOTECA INFANTIL "CARLOS ALBERTO"

Pedem-nos a publicação:

"Movimento de setembro: — Leitores inscritos 158; total de leitores já inscritos 5.825; média de freqüência diária 205; média diária de empréstimo de livros 188; acêrvo 7.692; livros reparados 420; publicações recebidas: livros 168, periódicos 265.

Doações recebidas: a) livros: Editora Brasil-América Ltda. — D. Zuila Sarmiento — D. Norma Ribeiro — Setor de Bibliotecas Populares da PDF — General Emilio Maurell Filho — Prof. A. Caetano Dias — Biblioteca do DASP e diversos de nossos leitores; b) periódicos: Editoras O Malho — Brasil-América e Sesinho — Embaixada da Indonésia — D. Laura Pacheco e outros; c) diversos: D. Alair Bodstein, 8 moedas estrangeiras — D. Zuila Sarmiento, 1 pasta para secretaria — Biblioteca Demonstrativa Castro Alves, 750 fichas de empréstimo de livros.

Boletim da BICA: — A todos que o solicitarem a BICA enviará o seu Boletim informativo. Pedidos: rua Rio Grande do Sul, 83-A — Méier — Tel. 29-0279".

DR. DURVAL CALHEIROS GOMES

O falecimento dêsse ilustre meteorologista brasileiro

Vitimado por grave enfermidade, faleceu ontem, às 24 horas, no Hospital dos Servidores do Estado, o dr. Durval Calheiros Gomes, chefe da Divisão de Instrumentos e Pesquisas Meteorológicas do Ministério da Agricultura.

Natural de Maceió, Alagoas, o dr. Durval Calheiros Gomes se transportara muito jovem ainda para a capital da República, ingressando, por concurso, no Serviço de Meteorogia do Ministério da Agricultura, ao tempo da direção do saudoso dr. Sampaio Ferraz. Homem estudioso e de grande capacidade de pesquisa e organização, tornou-se o dr. Calheiros Gomes uma das mais destacadas figuras da ciência meteorológica nacional. No período da guerra, convidado pelo govêrno dos Estados Unidos, deu um curso de meteorologia e instrumental meteorológico na Universidade de Medelin, na Columbia. No ano de 1953, foi comissionado pelo Conselho Nacional de Pesquisa, então presidido pelo almirante Alvaro Alberto, para realizar um estágio de um ano no Weather Bureau (Serviço Meteorológico dos Estados Unidos) para aquisição dos mais recentes dados dessa ciência, sobretudo no tocante às chuvas artificiais. A respeito dêste assunto, apresentou um completo relatório, considerado pelo Conselho Nacional de Pesquisa como obra de grande erudição e valor científico. Era, além disso, um destacado vernaculista, com estudos próprios sôbre a etimologia da língua portuguêsa. O dr. Durval Calheiros Gomes faleceu aos 55 anos, deixando viuva dona Maria José Lopes Calheiros Gomes e cinco filhos maiores: Enida, casada com o dr. A. Guedes de Brito, Alberto, casado com d. Consuelo C. Gomes, Roberto, casado com d. Elisa C. Gomes, Carmen e Humberto Calheiros Gomes, solteiros. O sepultamento realizou-se ontem, às 17 horas, no cemitério de São João Batista.

Nos meios ruralistas do país

Como parte de capital interêsse no planejamento para a organização da Rádio Rural, está prevista uma pesquisa de profundidade nos meios rurais do país, com a finalidade precípua de que se estabeleçam bases racionais para as futuras linhas de programação da emissora do agricultor. A medida tem por objetivo auscultar, diretamente, a população do interior, avaliando-se os seus anseios, auferindo-se preferências, aquilatando-se, realmente, seus gostos com respeito a programas radiofônicos. Tomadas essas providências, poderá ser oferecido aos lavradores uma emissão variada e com motivos permanentes de atração. Isso tudo, entretanto, sem se desvirtuar da finalidade principal da estação, ligada à educação de sua mentalidade, no tocante aos trabalhos agropecuários, através da palavra de professôres e técnicos, de permeio com o "broadcasting" sistematizado da Rádio Rural.

HOMENAGEM A UM FOLCLORISTA BRASILEIRO

Eleito para a Diretoria da C.I.A.P. o Sr. Renato Almeida

Em reunião havida em Paris, em julho do ano passado, foi eleita a nova diretoria da Comissão Internacional de Artes e Tradições Populares (C. I. A. P.) e aprovada uma ampla reforma da sua organização. Foi eleito presidente o professor Reider Christiansen, da Uinversidade de Oslo, e secretário geral, o professor Jorge Dias, da Universidade de Coimbra. Um dos lugares da diretoria ficou para ser preenchida na Assembléia Geral dêste ano, que se reuniu em Aruhem, na Holanda, no mês passado, tendo sido escolhido para êsse posto o Sr. Renato Almeida, secretário geral da Comissão Nacional de Folclore, que, nesse sentido, acaba de receber comunicação oficial do professor Jorge Dias.

A C. I. A. P. é hoje a maior organização internacional destinada a assegurar uma ligação permanente entre institutos e estudiosos, no que concerne as artes e tradições populares, o folclore e a etnografia, contribuindo assim para a compreensão mútua dos povos e ao conhecimento do homem em certos domínios e alargando a cooperação internacional. Está ligada à UNESCO e é uma das associações que constituiram em Bruxelas, em 1949, o Conselho Internacional da Filosofia e das Ciências Humanas.

RECONSTRUÇÃO DE ANTIGA CIDADE

S. JOSE' DE GUATEMALA, (S.I.I.) — Tôda uma cidade, a antiquíssima Mixco, acaba de ser reconstituida por um arqueólogo francês, o Sr. Henri Lehmann, chefe do Departamento da América no Museu do Homem, em Paris. O arqueólogo Lehmann, que dirigiu a primeira missão de pesquisas franco-guatemaltecas, conseguiu reconstituir vários quarteirões do antigo centro "pocomã", especialmente templos, bem como uma fortaleza, destruída no século XIV pelos conquistadores espanhóis. Como se sabe, os habitantes resistiram durante dois anos ao conquistador Dom Pedro de Alvarado, o qual, para castigá-los, arrasou os muros da cidade e exilou desta todos os sobreviventes. Estes foram fundar em outro local uma nova Mixco. Cerâmicas de grande valor foram descobertas. Várias delas foram doadas pelo govêrno para as coleções do Museu do Homem.

VOLTA À ESCOLA

O REINICIO DO ANO ACADEMICO

A tradição dos centenários colégios particulares — Grande obra educacional católica — O trabalho dos monjes beneditinos

(Por MICHAEL DERRICK, do jornal católico «The Tablet», de Londres, via B. N. S.)

LÔNDRES, outubro, 55 (B. N. S.) — Com o reinicio do ano académico nas escolas e universidades, meninos e meninas, rapazes e moças, muitos dêles católicos, chegam de tôdas as partes do mundo para estudar na Grã-Bretanha. A arquiduquesa Anna de Hapsburg, filha do último rei da Saxônia, encontrava-se outro dia em Londres. Deixara seu lar em Portugal para levar seus dois filhos à Inglaterra, onde iriam ingressar em uma escola. Os meninos, príncipe Luiz e príncipe Michael do Hapsburg, são "calouros" da Oratory School, em Chultern Hills, sua nova localização depois da guerra, instituição fundada há um século pelo cardeal Newman.

ISOLADO DE UGANDA

Encontrava-se também em Londres, de passagem para Oxford, o padre Kayomba, de Uganda.

O padre Kayomba terminou recentemente um curso sôbre estudos teológicos em Roma, e se encontra na Inglaterra para fazer um curso sôbre política e economia no Colégio dos Operários Católicos, em Oxford — agora Plater Hall, em homenagem ao Padre Charles Plater, S. J., que foi o verdadeiro fundador do movimento social católico na Grã-Bretanha.

Com trinta e quatro anos de existência, o Colégio inicia o seu ano académico em um novo e belíssimo sítio. Após muitos anos em uma casa que sempre foi pequena, adquiriu u'a magnífica mansão campestre que dá para a Universidade e para a cidade, o que tornará possível que o Colégio dos Operários Católicos receba mais do que vinte e cinco alunos que ora pode abrigar.

No momento, o padre Kayomba é o único estudante estrangeiro em Plater Hall — embora existam milhares de africanos assistindo a cursos católicos espalhados pelas muitas universidades da Grã-Bretanha. Contudo, jovens dos territórios britânicos do ultramar e de outros países, destacam-se no turbilhão de antigos estudantes, e tudo indica que seu número neste colégio será cada vez maior.

PANORAMAS MAGNIFICOS

Divisa-se de Plater Hall um magnífico panorama da cidade de Oxford, mas da Oratory School, onde estudam os jovens Príncipes de Hapsburg, têm-se uma visão ainda mais extensa. De seus campos de recreio, situados no alto de uma colina, avistam-se sete condados ingléses.

O prédio da escola é uma grande e encantadora mansão campeste, feita em tijolo zanzonado e construida no século XVIII, com encantadores jardins de rosas e uma capela onde houve certa vez um velho celeiro.

A casa tem poucas salas para atender às exigências de uma moderna escola pública, e, agora, se constroem novos prédios. Os laboratórios estão sendo aprontados em primeiro lugar, a fim de atender às necessidades da era científica. Mais outros prédios serão erguidos, e quando a Oratory School celebrar seu centenário, dentro de quatro anos — época em que os jovens de Hapsburg a deixarão para ingressar na Universidade — estará tão bem equipada como qualquer outra escola de seu tamanho na Grã-Bretanha.

A TRADIÇÃO DAS ESCOLAS PÚBLICAS

A Oratory School não é a única. É uma das muitas escolas públicas da Inglaterra. Cumpre ressaltar que na Grã-Bretanha o que se chama escola "pública" é, paradoxalmente, particular, comumente dirigida por uma junta de homens eminentes. As taxas para a educação de um rapaz são muito elevadas, e as escolas são tidas com tal consideração que muitos pais fazem grandes sacrifícios para que seus filhos sejam educados em uma delas.

São internatos onde a opinião pública, como um todo, influencia e amolda o rapaz; assim sendo, sua conduta, enquanto ali estiver, está condicionada pela dos seus companheiros em todos os pontos. Além disso — o que é muito importante — cada um dêsses estabelecimentos possue tradição de disciplina e espírito de associação.

O sistema apresenta tantos pontos elogiáveis que muitos rapazes são mandados de países do ultramar para frequentar essas escolas, e o padrão inglês é copiado em tôda parte. Apenas recentemente um grupo de monges beneditinos inglêses de Ampleforth — uma das mais famosas escolas públicas católicas da Grã-Bretanha — partiu para os Estados Unidos para iniciar, a convite, uma escola do tipo inglês em St. Louis, Missouri. Dentre as escolas católicas dêsse gênero na Grã-Bretanha estão os mundialmente famosos estabelecimentos dirigidos pelos beneditinos inglêses em Ampleforth e os dos jesuitas inglêses em Beaumont e Stonyhurst.

REPRESENTADOS EM TODOS OS NÍVEIS

Existe uma grande diversidade no sistema educacional britânico, e os católicos se encontram bem representados em todos os níveis, desde as escolas primárias de padres católicos até as capelanias católicas ora ligadas a quase tôdas as universidades do Reino Unido; desde as extensas séries de conferências de extensão universitária realizadas pela Associação Newman para os muitos ocupados funcionários de escritório de Londres, até à instrução moderna dada nas modernas escolas secundárias católicas.

Na Festa do Cristo Rei, no último domingo de outubro, realizada nas cidades universitárias e em outros centros educacionais em tôda a Grã-Bretanha, é rezada uma Missa Acadêmica, uma Missa Votiva do Espírito Santo, para pedir a benção de Deus por tudo o que é feito pela educação de jovens católicos para Sua maior glória.

Queda de bonde

Com fratura de crânio foi socorrido, no Pôsto Central de Assistência e Internado, no Hospital Souza Aguiar, José Pereira de Andrade, casado, de 53 anos, morador num barracão s/n, do morro de São Carlos, o qual foi vítima de violenta queda de bonde, na avenida Presidente Vargas, esquina da rua Nery Pinheiro.

COMUNICADOS FÚNEBRES

Eduardo da Silva Carneiro

(Falecido em São Romão do Coronado, Portugal)

MISSA DE 30 DIAS

✝ Joaquim da Silva Carneiro, senhora, filhos e netos, Artur da Silva Carneiro, senhora e filhos, viúva Gracinda da Silva Pontes, filhos e netos, Maria Rosa de Oliveira Martins, José Batista Amorim e Serafim da Silva Oliveira convidam seus parentes e amigos para assistirem à missa de 7 dias em sufrágio de sua bonissima alma que farão celebrar, amanhã, terça-feira, às 10 horas, na igreja do Santíssimo Sacramento, desde já agradecem aos que comparecerem a êsse ato de cristã.

No Guanabara

A Prefeitura iniciará dentro de pouco tempo a construção de uma usina de pasteurização de leite, na praça dos Lavradores, em Campinho. O prefeito Alim Pedro recomendou ao secretário de Agricultura, Sr. Amandino de Carvalho, a maior urgência na execução da obra. O material para as instalações, importado dos Estados Unidos, já se encontra nesta capital para a montagem da usina. A Secretaria de Agricultura realizará no próximo dia 19/10 o cinco a respectiva concorrência. O prazo estipulado é de um ano e os trabalhos ficarão em quatro milhões, oitocentos e oitenta e cinco mil, cento e setenta e sete cruzeiros.

UM MERCADINHO EM SANTA TERESA — Santa Teresa dentro de um ano contará com um mercado regional, de acôrdo com o programa da administração do prefeito Alim Pedro. A concorrência para a construção do mercadinho, daquêle bairro será realizada no próximo dia 26 do corrente. O prazo da obra foi fixado em um ano e o seu custo será de Cr$ 3.711.158,80.

USINA DE PASTEURIZAÇÃO DO LEITE

PAGAMENTO DO FUNCIONALISMO — Terá início na próxima quarta-feira, dia 19, o pagamento do funcionalismo municipal correspondente ao mês de outubro corrente, recebendo nesse dia, os componentes do lote 1. Juntamente serão pagos os abonos correspondentes ao mês de setembro e do mês em curso.

*

RENDA — A Prefeitura arrecadou anteontem a importância de Cr$ 8.602.720,30.

COMPANHIA COLONIAL DE NAVEGAÇÃO
LISBOA
(Unica Companhia Portuguêsa na linha da América do Sul)

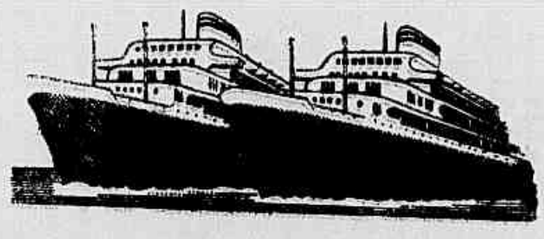

O MODERNO TRANSATLÂNTICO PORTUGUES
VERA CRUZ

Sairá em 26 de outubro para:
SANTOS, MONTEVIDÉU e BUENOS AIRES
Partirá em 4 de novembro para:
SALVADOR, RECIFE, LAS PALMAS, FUNCHAL e LISBOA

OUTRAS SAÍDAS:

	PARA O RIO DA PRATA	PARA A EUROPA
VERA CRUZ	2 de dezembro	11 de dezembro
SANTA MARIA	18 de janeiro	28 de janeiro
SANTA MARIA	25 de fevereiro	5 de março
SANTA MARIA	3 de abril	13 de abril
SANTA MARIA	19 de maio	28 de maio

O máximo luxo e confôrto em tôdas as classes
Reserva de lugares em tôdas as AGÊNCIAS DE VIAGENS E TURISMO e nos Agentes Gerais:
COMPANHIA COMERCIAL E MARÍTIMA S. A.
Avenida Rio Branco n.º 4-B — Telef. 23-2930
RIO DE JANEIRO
onde se atenderão todos os passageiros e se prestarão informações sôbre eventual falta de lugares.

Codeinol
XAROPE INDICADO NAS TOSSES, BRONQUITES E TRAQUEITES, CALMANTE E EXPECTORANTE

FLAGRANTES INTERNACIONAIS DA SEMANA

AUTO-RETRATO NO ÁRTICO — NOVA IORQUE — O navio quebra-gêlo "Westwind", da Guarda Costeira, volta a Nova Iorque após longa ausência; partira de sua base a 2 de maio do corrente. Esta viagem ao Ártico foi efetuada em conjunto com o sistema de radar da Guarda Costeira, o grupo de avisos precoces sobre perigos à distância "Dew". Entre as inúmeras fotografias que a tripulação do "Westwind" trouxe para documentar a viagem à terra onde impere a desolação, estava êste lindo auto-retrato que mostra o quebra-gêlo visto através da ponte formada em imenso "iceberg" pelos tiros de canhão do navio. E' êste o único sistema eficaz na luta travada pelas tripulações dêstes navios contra os grandes blocos de gêlo que constituem o maior perigo para a navegação nos mares Ártico e Antártico. (I. N. S.)

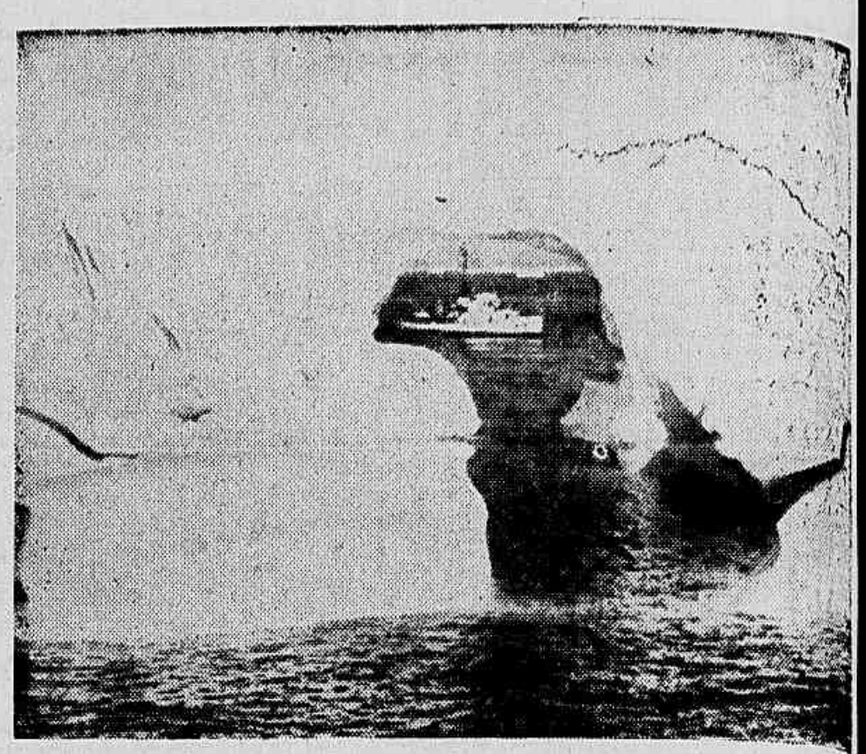

"INTERNATIONAL NEWS SERVICE" e SERVIÇO ESPECIAL PARA "A NOITE"
(Tradução e legendas de REJANE)

A MODA NOS ESPORTES — New Lork — Imogene Opton, estrêla da seleção americana de esquí nos Desportos de Inverno de 1952, e Dick Button, campeão mundial de patinação figurada das Olimpiadas de 1952, exibem modêlos de uniformes esportivos especialmente criados para os atletas americanos que concorrerão às próximas olimpiadas de inverno a se realizar na Itália. O uniforme de lã, idêntico para rapazes e moças, se compõe de casaco de pêlo de carneiro, de côr branca e com capuz, acabamentos e escudo olímpico em azul e vermelho e calças ajustadas nos tornozelos, em azul marinho; "sweater" de malha de lã vermelha-branca-azul de gola alta, luvas e méias vermelhas, gôrro vermelho de pele e botas para a neve de couro azul marinho, com acabamentos de couro branco e cadarços vermelhos. (I.N.S.)

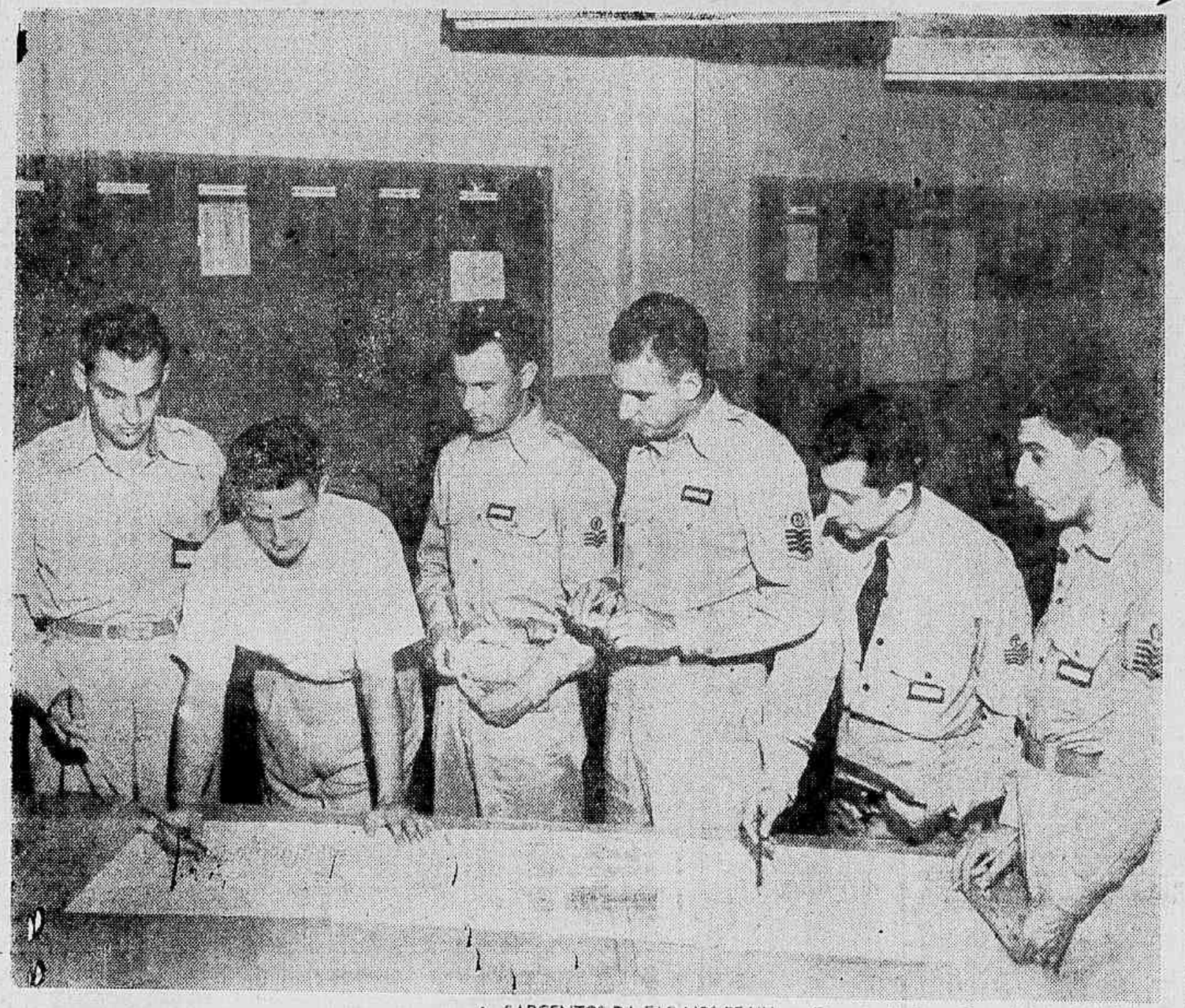

SARGENTOS DA FAB NOS EE.UU. — Chanute Air Force Base, Illinois, 13 (IPS) — Cinco sargentos da Fôrça Aérea Brasileira encontram-se, seguindo um Curso Técnico de Meteorologia, sob o patrocínio do Programa de Assistência Mutua. Na foto, da esquerda para a direita, vê-se o sargento Raul Mainardi, o sr. Joe S. Restivo, instrutor civil norte-americano, e os sargentos Antonio Cardia Barbosa, Clodomir P. A. da Silva, e Osvaldo I. Fernandes. O curso deverá terminar em março de 1956, quando os sargentos retornarão ao Brasil

A NOITE

Rio de Janeiro, segunda-feira, 17 de outubro de 1955

A NOVA MARGARET O'BRIEN — SANTA MONICA, Califórnia — Esta linda moça de cabelos cortados "à italiana" é a ex-estrelinha prodígio, Margaret O'Brien, que os fãs de cinema recordam com trancinhas e eterna expressão patética na fisionomia infantil. Embora crescida, a atiz ainda precisa submeter os seus contratos financeiros à aprovação de um juiz do Supremo Tibunal da Califórnia, como conseqnência das disputas judiciais travadas entre sua mãe e sua tia, que encaminhou a carreira artística de Margaret e procurou impedir que a cunhada gastasse os fabulosos salários pagos pela Metro. Até que a estrêla complete os vinte e um anos, e Magaret tem agora dezoito, prevalecerá a custódia financeira sôbre os contratos e despesas que efetue. O juiz Orlando Rhodes aprovou o seu recente contrato para um filme, que dará a Margaret 2.500 dólares por semana, condicionando, porém, a compra de apólices federais no valor de quinze por cento de seu salário. (INS)

TROPAS NATIVAS APOIAM AS FÔRÇAS FRANCESAS NO MARROCOS — Taounate, Marrocos Francês — A situação militar em Marrocos, do ponto de vista francês, melhora sensivelmente. O general Pierre Boyer de Latour, residente-geral do protetorado, transportou-se de avião para a frente de batalha, junto à fronteira espanhola, a fim de inspecionar as fôrças da região. Destacamentos da Legião Estrangeira, colunas blindadas e inúmeras divisões de infantaria, apoiadas pelos "Goumiers" (tropas nativas leais aos franceses e execrados pelo povo do protetorado), em ofensiva maciça contra os rebeldes conseguiram isolar cêrca de 2.000 destes patriótas que lutam pela independência de sua pátria contra o domínio colonial francês, em um bolsão triangular. Embora apoiados também por fôrças aéreas, os franceses não conseguem impedir os constantes ataques de guerrilheiros às suas tropas, o que mostra que é somente à custa de muito sangue e enormes agrupamentos de soldados que a França mantém o Marrocos sob o seu domínio. As fotografias mostram o general de Latour, soldado com grande experiência de luta no norte da África, inspecionando tropas de "Goumiers" em Imouzzer des Marmoucha, onde os rebeldes foram, aparentemente, liquidados em sua totalidade. A direita, o general-residente cumprimenta um soldado marroquino que se destacou na luta contra rebeldes "riffs" e que, assim, prefere trocar o respeito de seus compatriotas pela palmadinha nos ombros, por um general francês. (I.N.S.)

O BONSUCESSO DERROTOU O ULTIMO INVICTO

LEONIDAS PASSOU MAL — Correu muito, deu trabalho, distribuiu cotoveladas a valer. Mas, por sua vez, também levou grandes sarrafadas de Pavão e Jadir. Na foto, Leônidas caindo e fazendo pôse enquanto Pavão aguarda e Tomires também.

FOI AOS QUINZE MINUTOS da etapa final que Zagalo recebeu lá na esquerda, controlou a pelota e centrou. Osny ficou espiando sem sair do chão e o resultado foi surpreendente : a pelota acabou caindo dentro do arco americano.

NINGUEM esperava mas o Bangu ganhou por 1 x 0 e ainda jogou fora 2 penaltis. Em realidade, o Bangu mereceu e aqui Décio acerta o pé e marca o único tento da peleja aos 11 minutos do 1º tempo.

PLACAR

PROFISSIONAIS :

Flamengo	2
América	1
Vasco	0
Bonsucesso	1
Fluminense	0
Bangu	1

ASPIRANTES :

Flamengo	6
América	3
Vasco	0
Bonsucesso	0
Fluminense	1
Bangu	2

JUVENIS :

Vasco	3
Bonsucesso	1
Botafogo	3
Portuguêsa	3

ANO XLIV — Rio de Janeiro, segunda-feira, 17 de outubro de 1955 — N.º 15.140

A NOITE

Diretor: ODYLO COSTA
Redator-Chefe: CARVALHO NETTO

EMPRÊSA A NOITE

Gerente: JOEL MAGALHÃES
Número avulso: Cr$ 2,00

NUM LANCE de verdadeira emoção, Julião abandonou a sua "cidadela" agarrou o "balão", repetindo, assim, outra grande defesa.

TUDO PARECIA que Valter igualaria o marcador. Embora a pelota estivesse mais para o atacante vascaino, Julião, aguerridamente, conseguiu assenhorear-se da mesma, salvando, assim, difícil situação para o seu arco.

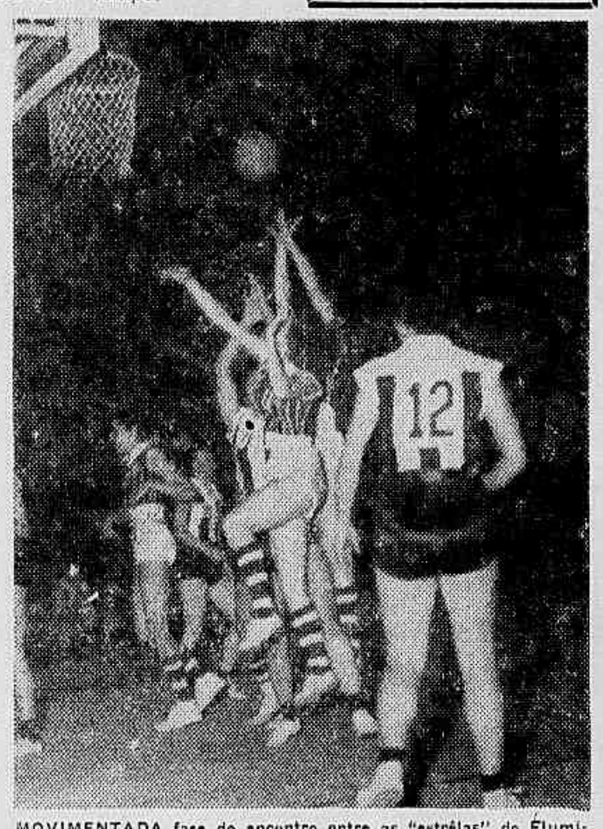

MOVIMENTADA fase do encontro entre as "estrêlas" do Fluminense e do Ipiranga, de São Paulo. Depois de muita luta as tricolores derrotaram as vice-campeãs paulistas por 41 x 37. Com êste resultado as jovens do Fluminense conquistaram o título de campeãs do setor de basquetebol dos VII Jogos da Primavera, certame promovido pelos nossos confrades de "Jornal dos Esportes".

AOS SEIS MINUTOS da etapa final Evaristo, de cabeça, igualou a contagem. Rubens foi apanhar a bola no fundo do arco de Osny e Osvaldinho, bancando o nervoso e o homem mau, chutou as mãos do meia do Flamengo. Tomires veio lá de trás para tascar Osvaldinho, mas a turma do "deixa-disso" salvou o centro médio do América

BOLETIM DA "CAMPANHA DO CRUZEIRO", EM PROL DO HOSPITAL DO CANCER, NO RECIFE, PROMOVIDA PELA "A NOITE" E RADIO NACIONAL

Contribuições recebidas até 26-9-55:

Escola 6-1 — "República da Colômbia" — Pelo Talão de Donativos 5.942, a importância de	1.045,00
Escola 10-1 — "Joaquim Manoel de Macedo" (Ilha de Paquetá) — Talão 5.943	6.322,00
Colégio Franco-Brasileiro (primeira contribuição recebida)	1.422,00
Total recebido	8.789,00

Contribuições recebidas depois do dia 26-9-55:

Escola 1-26 — "Venezuela" — (talão 5.948)	1.663,00
Escola 5-26 — "Alfredo Cesário Alvim" (talão 5.948)	300,00
Escola 6-3 — "Joaquim Nabuco" (talão 5.949)	1.600,00

Pelo talão 6.002, as seguintes escolas, do 8.º Distrito Educacional:

Escola 1-8 "Leitão da Cunha"	115,00
Escola 2-8 Barão Homem de Melo"	395,00
Escola 3-8 "República Argentina"	350,00
Escola 4-8 "Afonso Pena"	210,00
Escola 5-8 "Baptista Pereira"	——
Escola 6-8 "Virginia Pinto Cidade"	300,00
Escola 7-8 "Equador"	420,00
Escola 8-8 "Cruzeiro"	1.290,00
Escola 9-8 "Afrânio Peixoto"	220,00
Escola 10-8 "Panamá"	190,00
Escola 11-8 "Francisco Manuel"	600,00
Escola 12-8 "Duque de Caxias"	500,00
Sede do 8.º D. E.	410,00
Colégio Nossa Senhora da Misericórdia	100,00
Escola 8-1- "Tiradentes" — (Talão 6.005)	1.300,00
Escola 1-1 "Vicente Licinio Cardoso — Talão 5.944	560,00
Escola 5-1 "General Mitre" — Talão 5.945	630,00
Escola "José Bonifácio" — Talão 5.947	560,00
Escola 4-1 "Benjamin Constant" — Talão 5.946	565,00
Escola 9-1 "Jardim da Infância Campos Salles — Talão 6.003	700,00

Pelo talão 6.004, das seguintes escolas do 5.º Distrito Educacional:

1-5 "Visconde Ouro Preto"	425,00
2-5 "Canadá"	583,50
3-5 "José Pedro Varela"	2.430,50
4-5 "Epitácio Pessoa"	600,00
5-5 "Azevedo Sodré"	90,00
6-5 "Benedito Otoni"	1.100,00
7-5 "Bárbara Otoni"	600,00
8-5 "Professor Francisco de Castro"	350,00
9-5 "Conselheiro Mayrink"	405,00
10-5 "Bezerra de Menezes"	354,20
11-5 "Estados Unidos"	1.280,00
12-5 "Estácio de Sá"	700,00
13-5 "Pereira Passos"	400,00
Sede	181,30
Escola 2-1 "Cecy Dodsworth" (talão 6.001)	300,00

NOVAS CONTRIBUIÇOES RECEBIDAS

Novas contribuições foram recebidas nos últimos oito dias pelo caixa de A NOITE, dentro do horário fixado especialmente para êsse fim. Não obstante virmos publicando, repetidamente, tôdas as coletas feitas em pról da construção do Hospital do Câncer, no Recife, injustificadamente, algumas pessoas vêm reclamando contra a ausência dessa providência, naturalmente por não se darem ao trabalho de uma procura mais atenta ou por não haverem consultado as edições em que inserimos os auxílios, hoje relacionados na sua totalidade, além dos novos, ainda não divulgados.

São as seguintes as novas escolas e distritos educacionais que fizeram entrega de contribuições e receberam quitações, como vimos procedendo, invariàvelmente, através de recibos passados pela Tesouraria de A NOITE:

Pelo talão 6.018, do 17.º Distrito Educacional:

Escola 1-17 "Mário Barreto"	186,00
Escola 2-17 "Francisco Braga"	146,00
Escola 3-17 "Bernardo de Vasconcelos"	500,00
Escola 4-17 "São Paulo"	832,00
Escola 5-17 "Alfredo Gomes"	300,00
Escola 6-17 "Jardelina Rodrigues da Silva"	219,00
Escola 7-17 "Cardeal Câmara"	700,00
Escola 8-17 "Catulo Cearense"	100,00
Escola 9-17 "República do Líbano"	500,00
Total	3.483,50

Pelo talão 6.023, 13.º Distrito Educacional:

Escola 1-13 "Anita Garibaldi"	190,00
Escola 2-13 "Joaquim Abilio Borges"	330,00
Escola 3-13 "Cuba"	1.000,00
Escola 4-13 "Abelard Feijó"	160,00
Escola 5-13 "Rotary"	700,00
Escola 6-13 "Costa Rica"	450,00
Escola 7-13 "J. I. Loreto Machado"	300,00
Escola 8-13 "Alberto de Oliveira"	350,00
Escola 9-13 "Padre José de Anchieta"	100,00
Escola 10-13 "Tenente Antônio João"	400,00
Escola 11-13 "Nossa Senhora do Loreto"	105,00
Escola 12-13 "J. I. Tte. Pedro de Lima Menezes"	100,00
Escola 13-13 "Cte. Guilherme Fisher Presser"	60,00
Escola 14-13 "Iolanda"	200,00
Total	4.345,00

Pelo talão 6.016, 4.º Distrito Educacional

Escola 1-4	2.350,00
Escola 2-4	1.608,00
Escola 3-4	800,00
Escola 4-4	
Escola 5-4	370,00
Escola 6-4	185,00
Escola 7-4	105,00
Escola 8-4	280,00
Escola 9-4	200,00
Escola 10-4	200,00
Total	6.098,00

Pelo talão 6.009-Escola 9-14-Barão de Macaúbas	1.020,00
Pelo talão 6.017-Escola 8-11-Monsenhor Rocha	515,00
Pelo talão 6.020-Escola 2-14-Bolivar	1.174,00
Pelo talão 6.022-Escola 3-11-João Barbalho	643,00
Pelo talão 6.019-Escola 8-7-Diogo Feijó	200,00
Pelo talão 6.021-Escola 2-9-José Veríssimo	660,00
Total	4.212,00
Total geral das novas contribuições recebidas	18.138,50

NOTA DA REDAÇÃO — Tôdas as contribuições destinadas à Campanha do Cruzeiro, atendendo ao apêlo da professôra Bernardete Gomes Xavier, serão recebidas pelo caixa de A NOITE, Sr. Milton Chamarelli, diàriamente, excetos aos sábados, das 11 às 15 horas, praça Mauá, 7, 3.º andar, Rio, sendo êsse funcionário a única pessoa autorizada a fazer tais recolhimentos de donativos, mediante recibo, no qual serão indicadas a finalidade da iniciativa e entidades que a promovem. As contribuições do interior do Estado, que por acaso sejam feitas, só serão consideradas se comunicadas à direção dêste vespertino, devendo a pessoa ou pessoas idôneas que a realizarem serem citadas na carta ou telegrama, bem como a associação, escola ou outra qualquer entidade, se fôr o caso.

VIAS URINARIAS — RINS — BEXIGA — PRÓSTATA
DR. A. ACKERMANN — GINECOLOGIA ÚTERO E OVÁRIOS
BLENORRAGIA — TRATAMENTO RAPIDO — DISTURBIOS SEXUAIS
— Aparelhagem completa para diagnose e tratamento das doenças dos órgãos gênito-urinários. Exames no Laboratório para contrôle de cura. Trata pelos processos empregados nas clínicas de Berlim, Viena, Paris e Nova Iorque
Das 13 às 19 horas — RUA URUGUAIANA, 24 — Tel. 22-2447

Com Moveis Tão Baratos Qualquer um Pode Casar!
DORMITÓRIO — Folheado com 6 peças, a partir de 2.800,00
DORMITÓRIO RÚSTICO — Com 6 peças, a partir de . . . 4.500,00
SALA DE JANTAR RÚSTICA — Com 10 peças, a partir de . . . 6.000,00
DORMITÓRIO CHIPENDALE — Com 6 peças, a partir de . . . 12.000,00
(FACILITA-SE O PAGAMENTO)
Móveis e Tapeçaria "Sucesso"
AV. BRAZ DE PINA, 734-A — TEL.: 30-2302

O PROBLEMA DOS CEGOS, NO BRASIL

Um representante da O.N.U. no Rio — Veio trazer sugestões que, acredita, solucionarão o assunto — Visita a uma oficina do Loide Brasileiro

Está no Rio o Sr. Gotliff, técnico inglês da assistência aos cegos. Veio êle ao Brasil, como representante da ONU e sob os auspícios do Conselho Nacional para o Bem-Estar dos Cegos, a fim de estudar a situação em que se encontram os que se vêm privados da visão e, ao mesmo tempo, oferecer ao govêrno brasileiro sugestões que julga aceitáveis como meio de se procurar uma solução para o importante assunto.

O Sr. Gotliff acha que há muito a fazer, pois, conforme já teve ensejo de observar, vivem os cegos, neste país, numa situação de quase abandono, necessitando, assim, de uma assistência que seja condizente com o progresso das conquistas modernas, nesse particular.

Chama o Sr. Gotliff a atenção dos industriais brasileiros para que acreditem nas possibilidades e na capacidade dos cegos, aproveitando-os, desse modo, em seus estabelecimentos fabris, como de há muito se adota na Inglaterra e nos Estados Unidos.

No desempenho de sua missão, o Sr. Gotliff visitou uma das seções do Lóide Brasileiro em que o trabalho é feito por cegos. Foi ali, na rua do Rosário, 2, primeiro andar. A habilidade com que os desafortunados realizam os engenhosos serviços de que são incumbidos, é de causar a melhor impressão.

Nessa visita o Sr. Gotliff foi acompanhado do coordenador dos cegos, no Distrito Federal, senhor Jorge de Lacerda, da intérprete Sra. Luiza Banducci, designada pelo referido Conselho Nacional e, ainda, do Sr. Francisco Gonçalves dos Santos, representando a União dos Cegos do Brasil. Tiveram os visitantes a mais simpática recepção da parte do secretário geral do Lóide, comandante Cesar de Andrade.

O Sr. Gotliff, em companhia do Sr. Jorge de Lacerda e de mais delegados de todas as instituições de cegos do Brasil, partiram para São Paulo, a fim de tomarem parte na reunião especial que ali se realiza e que terminará no dia 15 do corrente, reunião essa do Conselho Nacional para o Bem-Estar dos Cegos.

Haverá um programa para as reuniões e o Sr. Gotliff terá oportunidade de expandir suas idéias sôbre as medidas que acredita capazes de resolverem o problema dos cegos, que já atingem a cêrca de cem mil, em nosso território.

O senhor Gotliff, tendo ao lado a intérprete, assistindo ao trabalho de um cego

Dr. Brandino Corrêa — Doenças dos órgãos Genito-Urinários ambos os sexos — RUA MÉXICO, 11 — 8.º andar, grupo 802 — as 14 horas —

500% de LUCROS!
É quanto dá a venda do caldo de cana
E V. pode ter êsse lucro, instalando o Moto-Engenho LILLA. O Moto-Engenho LILLA, graças ao pouco espaço que ocupa e à sua construção fechada, é a máquina apropriada para o rendoso comércio do caldo de cana. Atrái a freguesia e valoriza o estabelecimento. A garapa já sai gelada e filtrada. 2.000 possuidores satisfeitos.
Cia. LILLA de Máquinas — INDÚSTRIA e COMÉRCIO — Fundado em 1918
RUA PIRATININGA, 1037 - Cx. P. 230 - S. PAULO
OFICINAS E FUNDIÇÃO EM GUARULHOS - S. PAULO
TEMOS TAMBÉM: Torradores e moinhos para café. Máquinas de picar carne para indústrias e açougues. Motores elétricos e outras máquinas para fins comerciais, industriais e agrícolas.

SINGER USADAS
Vendemos ótimas máquinas SINGER, recondicionadas das antigas, 3 gavetas — 10 anos de garantia — Cr$ 5.300,00. Entrada de Cr$ 500,00 e Cr$ 300,00 mensais. — Preço mais barato para quem comprar à vista. Também compramos máquinas usadas de qualquer marca.
RUY MAFRA & IRMÃO
RUA ESTACIO DE SÁ, 165-A — LARGO DO ESTÁCIO
TELEFONE — 28-7547 — "Cumprimos o que anunciamos"

ROTEIRO 21
TODAS AS TERÇAS FEIRAS ÀS 12 05
na
RÁDIO NACIONAL
Corteria de 21
Loção, Colônia e Lavanda

ANIMAIS SILVESTRES EM CATIVEIRO

Instruções da Divisão de Caça e Pesca

Segundo instruções da Divisão de Caça e Pesca, a manutenção de animais silvestres em cativeiro será permitida quando os mesmos provêm: de caçadores profissionais ou amadores, respeitados os períodos de caça e a proteção das espécies; de parques de refúgio e criação e de criadouros industriais; de captura em expedições científicas oficiais, em qualquer tempo, mediante licença especial daquele órgão do Ministério da Agricultura; e de importação.

Os animais silvestres poderão ser mantidos em cativeiro, nos parques ou jardins zoológicos em instalações apropriadas de instituições científicas e de estabelecimentos de ensino. Também é permitida a manutenção dos referidos animais em parque, jardins e zoos particulares; em instalações apropriadas nas residências particulares em emprêsas circensés e parques de diversão; e em casas comerciais.

Os parques e jardins zoológicos, quer públicos, quer particulares, as instituições científicas, as emprêsas circenses e os parques de diversão, que mantiverem animais silvestres, estão sujeitos a inscrição na Divisão de Caça e Pesca.

ACORDEONS MAIS BARATOS NO BRASIL
CASA ACORDEON AZUL
Avenida Rio Branco, 277-Rio

No Rio, o representante da Comissão de Energia Atômica no Peru

O Sr. Raymond Beard, representante, no Peru, da Comissão de Energia Atômica dos Estados Unidos, chegou ao Rio, pelo avião da Braniff, procedente de Lima.

Meias Nylon
Tela de Aranha, 80 cruzeiros, malha, 60 a 55 cruzeiros
CASA ZILDA, Rua Santana, 228

VARIZES E HEMORRÓIDAS
TRATAMENTO SEM OPERAÇÃO
HEMO-VIRTUS
VARIZES: FRICCIONE A POMADA NAS VARIZES E TOME O LIQUIDO
HEMORRÓIDAS: TOME O LIQUIDO E APLIQUE A POMADA NO LOCAL
NAS FARMÁCIAS
Usar durante três meses.

Dr. Paulo Perissé — Hemorroidas sem operação — Doenças Ano-Retais — VARIZES - Av. Rio Branco, 108, 10.º - S/1006. Hora marcada, 28-4531 e 52-0251
CHEFE DO SERVIÇO PROCT. DO HOSPITAL GAFFRÉE GUINLE

Publicações

Recebemos as seguintes: O Micron, órgão oficial da Agremiação dos Estudantes Técnicos da Indústria da Escola Técnica Nacional, setembro, Rio; Kibon Noticiário, setembro, Rio; Brasil Açucareiro, junho, Rio; O Mundo do Graal, órgão do "O Santo Graal, Congregação Brasileira', número de janeiro a março, Rio; Boletim Cultural Mexicano, número de dezembro de 1954, México D. F.; Fertilizantes Minas Gerais S. A. — Fertisa, publicação ilustrada e especializada, setembro, Belo Horizonte; Divulgação Cooperativista, órgão da Divisão de Assistência ao Cooperativismo da Secretaria de Agricultura, Indústria e Comércio, agôsto, Niterói; O Pioneiro, quinzenário editado pela Cia. Siderúrgica Belgo-Mineira, setembro, Belo Horizonte; Discurso pronunciado por ocasião da posse do Sr. Afonso Paulo Feijó, no cargo de presidente da Associação Comercial de Pôrto Alegre, opúsculo publicado pela Associação Comercial de Pôrto Alegre; A Fátima Brasileira, revista, junho a outubro, Rio; Revista Brasileira de Estudos Pedagógicos, janeiro a março, Rio; Nossa Fôlha, órgão do "Grêmio Cultural Cid Rocha Amaral", da Escola Industrial de Florianópolis, número de abril; Boletim Brasileño, publicação do Escritório Comercial do Brasil no Chile, agôsto, Santiago; O Tenista, órgão informativo do Madureira Tênis Clube, outubro, Rio; Revista da Associação Comercial, 25 de setembro, Rio; A Gazeta da Farmácia, setembro, Rio; Revista Jurídica, número correspondente aos anos 1952-1953, Rio; Revista do Fluminense F. C., outubro, Rio; Boletim Informativo do Centro e Federação das Indústrias do Estado de São Paulo, 3 e 10 de outubro, São Paulo, e Servicio Evangélico de Prensa, boletim n.º 62-63, Buenos Aires.

FRAQUEZA EM GERAL
VINHO CREOSOTADO
"SILVEIRA"

Dr. Pedro de Albuquerque
Doenças sexuais e urinárias — Rua Rosário, 98. De 13 às 18 hs.

Quem é que não sabe disto?
KOLATOL
Fortificante que contem Noz de Kola, Fosfatos de Cálcio, Ferro e Sódio

NAVEGAÇÃO
PARA INFORMAÇÕES E RESERVAS:
Comp. Com. Marítima 23-2938 | A. Gracioso & Filho Ltd. 23-6222
S. A. Martinelli . . . . 43-0553 | Linea "C" — A. Mar. Rio, S. A. 43-7691
Lloyd Brasileiro 23-1771
AS COMPANHIAS E AGÊNCIAS PARTICIPAM A SAÍDA DOS SEGUINTES NAVIOS:
PARA A EUROPA
COMP. COM. MARÍTIMA
1/11 PROVENCE — Bahia, Dakar, Barcelona, Marselha e Gênova.
4/11 VERA CRUZ — Salvador, Recife, Las Palmas, Funchal e Lisboa.
22/11 BRETAGNE — Bahia, Dakar, Barcelona, Marselha e Gênova.
LLOYD BRASILEIRO
17/10 LOIDE GUATEMALA — Vitória, Salvador, Fortaleza, Recife, Havre, Londres, Antuérpia, Roterdam Bremen e Hamburgo.
30/10 LOIDE COLOMBIA — Vitória, Barra de Ilhéus, Salvador, Recife Casablanca, Lisboa, Barcelona, Marselha, Nápoles, Livôrno e Gênova.
S. A. MARTINELLI
31/10 MAASLAND — Amsterdam e Hamburgo
A. GRACIOSO & FILHO LTDA.
25/11 SISES - Las Palmas, Gênova e Nápoles
SESTRIERE (Ev.) — Las Palmas Gênova e Nápoles.
LINEA "C" — AG MAR. (RIO) S. A.
18/11 ANNA C — Bahia (ev.), Las Palmas, Lisboa, Canes e Genova.
PARA A ÁFRICA DO SUL
S. A. MARTINELLI
27/10 BOISSEVAIN — Capetown, Durban, Singapura, Hong-Kong e Japão.
PARA O RIO DA PRATA
COMP. COM. MARÍTIMA
20/10 PROVENCE — Santos, Montevidéu e Buenos Aires.
26/10 VERA CRUZ — Santos, Montevidéu e Buenos Aires
A. GRACIOSO & FILHO LTDA.
6/11 SISES — Santos — Montevidéu e Buenos Aires.
19/11 ALPE — Santos, Montevidéu e Buenos Aires
1/12 SESTRIERE — Santos, Montevidéu e Buenos Aires.
S. A. MARTINELLI
24/10 STRAAT SOENDA — Santos e Buenos Aires
LINEA "C" — AG. MAR. (RIO) S. A.
8/11 ANNA C — Santos Montevidéu e Buenos Aires.
PARA OS ESTADOS UNIDOS
LLOYD BRASILEIRO
Saída de Santos
27/10 LOIDE CHILE — Trinidad, New York, Baltimore e Filadelfia.
25/10 LOIDE NICARAGUA — New Orleans e Houston
PARA O NORTE
LLOYD BRASILEIRO
17/10 BOCAINA — Ilhéus, Salvador, Aracaju e Penedo.
18/10 RODRIGUES ALVES — Salvador, Recife, Cabedelo e Natal.
18/10 CUIABÁ — Salvador, Maceió, Recife Natal e Cabedelo.
23/10 RIO OIAPOQUE - Vitória Fortaleza, São Luiz e Belém.
PARA O SUL
LLOYD BRASILEIRO
18/10 CARIOCA - Santos, Rio Grande, Pelotas e Pôrto Alegre
21/10 RIO IPIRANGA — Santos, Paranaguá, Rio Grande e Pôrto Alegre.
24/10 BARBACENA - Santos, Rio Grande, Pelotas e Pôrto Alegre.
26/10 RIO GUAIBA — Santos Rio Grande, Pelotas e Pôrto Alegre.
TODAS AS DATAS ESTÃO SUJEITAS A ALTERAÇÃO
OS NAVIOS ASSINALADOS COM UM (x) NÃO TÊM ACOMODAÇÕES PARA PASSAGEIROS
ANÚNCIOS PARA ÊSTE INDICADOR
DEPARTAMENTO DE PUBLICIDADE DE "A NOITE"
Telefone para 23-1910 — Ramais: 10 e 65

BARCA da CANTAREIRA
TODAS AS 2as FEIRAS ÀS 21 05 na Rádio NACIONAL
UM ORIGINAL E ENGRAÇADÍSSIMO PROGRAMA DE Mario MEIRA GUIMARÃES
GENTILEZA DA
CIA ANTARCTICA

Sociedade

POMONA POLITIS

SOB OS SORTILÉGIOS DA MÚSICA...

Elegância, beleza numa noite inesquecível

NO banquete que se seguiu à apresentação especial do filme "Melodia Proibida", o maestro Eleazar de Carvalho disse, através seu "speech", da finalidade da Universidade Internacional de Música da Juventude Musical Brasileira, inspirada na obra do maestro Sergei Koussevitzká, o famoso "Berkshire Music Center".

*

No Copacabana-Palace realizou-se, sexta-feira passada, a "Noite Experimental de Música", organizada pelos senhores Jorge Guinle e Ibrahim Sued, sob o patrocínio de honra da senhora presidente João Café Filho, presente ao acontecimento.

*

A primeira parte do concêrto dessa noite, que constou de música tradicional (clássica), teve a colaboração do pianista brasileiro Jacques Klein — grande talento — que apresentou três movimentos de três concertos para piano e orquestra, sendo êles respectivamente: o em lá menor, op. 54 de Schumann — o em ré menor, op. 15 de Brahms e o em si menor, op. 23 de Tchaikowsky.

*

Na segunda parte — constante de Música Experimental — ouviu-se a Sinfonia de Câmara de Schoenberg (uma experiência sonora inédita) — depois um dos trechos de "Pássaro de Fogo", de Strawinsky (outra experiência inédita "que o próprio compositor gostaria de ter feito" — segundo o maestro — que, por sinal, teve um efeito sonoro da primeirissima como música de câmara); — Dança Brasileira de Eleazar de Carvalho — que foi uma graça interpretada (na ausência de Olga Praguer Coelho) pelo maestro — autor — e, "Retrato Grotesco" de Bela Bartok.

*

A idéia de se apresentar um concêrto de tal categoria não poderia ser melhor e ficará lançada para muitas e muitas repetições, tenho certeza.

O salão lotado pela melhor sociedade do Rio — gente bem vestida e atenta — gente emocionada, gente que realmente entende de boa música.

*

Sim senhores! Faltava um acontecimento assim, um pouco esquecido com a freqüência às "boites", bares, etc.

Pelo jeito que todos aplaudiam, pelo entusiasmo das conversas pelo "foyer", acho que, doravante, podem-se organizar com mais freqüência tais concêrtos e mesmo apresentar peças maiores, obedecendo a boa acústica local, que o sucesso será pleno, magnífico.

*

A obra que o tão simpático maestro Eleazar de Carvalho pretende promover, será um empreendimento da maior importância para nossa terra, cuja juventude terá oportunidade de ver a arte verdadeira, manifestada através da música dos grandes mestres — antigos e modernos — e certamente dará uma direção mais perfeita à "moçada" que se esperdiça entre futilidades peculiares ao nosso tempo.

Entre as pessoas presentes a essa noite inesquecível, estavam: — a senhora presidente João Café Filho; os embaixadores de Portugal, senhor e senhora Antonio Faria; os embaixadores dos Estados Unidos, senhor e senhora James Dunn; os embaixadores da India, sua alteza o Raja Joginder Sen-Mandi e sua alteza a Rani Kusum Kumari de Mandi; os embaixadores de França, o senhor e senhora Bernard Hardion; a senhora ministro Raul Fernandes; o senhor e senhora Carlos Guinle; o senhor e senhora Otávio Guinle; o senhor e senhora Jorge Guinle; a senhora baronesa de Saavedra; o senhor e senhora João Saavedra; o senhor e senhora John Garner Williams; o senhor e senhora Vicente Galliez; o senhor e senhora Alvaro Catão; o senhor e senhora Carlos Eduardo de Souza Campos; os marqueses de Belmonte; os condes de Larisch; o senhor e senhora Cemil Hime; a senhora Joaquim Monteiro de Carvalho; o senhor e senhora Pepe Caraballo; o senhor e senhora Aloysio Moñiz Freire; o senhor e senhora Roberto Singery; o senhor e senhora Homero de Souza e Silva; o senhor e senhora Paulino Limpo de Abreu; o senhor e senhora Adolpho Cláudio Graça Couto; a senhora Clotilde Mello Vianna; a senhora Clarita Pessoa; o senhor e senhora Vinicius Fontes; o senhor e senhora Celso da Rocha Miranda; o senhor e senhora Paulo Sampaio; o senhor Harry Stone; o senhor Luiz Carlos Thedim; o senhor Fernando Augusto de Carvalho; a senhorita Ilde Caravaglia; a senhorita Rachel dos Santos-Jacintho; o senhor Hênio Moreira; o barão Max von Stuckard; a senhorita Laura de Barros Moreira; o senhor Pedro Muller; a senhorita Idalina Figueiredo; o senhor Alfredo Thomé; a senhorita Beck Klabin; o senhor e senhora Antonio Accioly Netto; o senhor e senhora Nelson Queiroz; o senhor e senhora Ary de Castro; a senhora Alberto Lee; a senhora Susana Martins; a senhora Mário Câmara, a senhora Antonio Galloti e muitas outras pessoas que não me é possível no momento lembrar.

DEVE chegar ao Rio breve, o jornalista britânico e grande comentarista da BBC de Londres, Mr. Allan Pryce-Jones.

Pessoas que assistiram suas conferências dizem que êle é esplêndido.

*

NO outro dia, os Belo Garcia convidaram para cineminha O senhor e senhora Oswaldo Aranha Filho, entre os que compareceram.

*

MILHÕES de agradecimentos à senhora Martha Calderaro. Especialmente no que o seu presente vi... extremamente perfumado.

*

O senhor Fernando Mello Vianna é um dos freqüentadores assíduos do "ballet".

Dizem que pode haver o melhor programa possível e imaginável, mas se há "ballet" no Municipal, nada feito com o senhor Fernando Mello Vianna.

*

LOGO mais, na TV-Rio, às vinte e uma horas e cinco minutos vai ser levada a peça "Quase...", inspirada em Jules Renard, por Luiz de Lima.

Dizem que o assunto é para os colunistas sociais. Vamos ver de que se trata...

*

PARA a abertura do festival "10 Anos de Filmes Sôbre Arte", a ter início, amanhã, às vinte e uma horas, no auditório Mesbla, foi organizado o seguinte programa:

"A Casa de Mário Andrade", de Ruy Santos — Brasil; "Masquerage" — Holanda — de Max de Haas; "Goya" — Itália — de Luciano Emmer; "Inspiração" — Tchecoslováquia — de Karel Zeman; "Black top" — Estados Unidos — de Charles Eames; "Blinkity Blank" — Canadá — de Norman McLaren.

Aproveito a oportunidade para agradecer o permanente do Festival que amanhã se inicia, magnífica iniciativa do Museu de Arte Moderna do Rio.

A senhora Jorge Guinle (de jeito tão meigo) é realmente dona de uma beleza de estatuária. Seu maxilar, seus ombros e sua figura linda rivalizam com os "Fidias do V século ateniense...

FOI um sucesso, sábado, a estréia de Dany Dauberson no "Night and Day".

Mas o da francêsa não impediu, todavia, o da portuguêsa Amália Rodrigues no Copacabana.

A moça arranca palmas e mais palmas da platéia!

Superlotado o "Sacha's", sexta-feira, após o concêrto do Copacabana.

*

ESTÃO convidando para a "Noite de Gala dos Figurantes do Cinema Nacional". Dia cinco de novembro.

O QUE CHAMOU A ATENÇÃO DA COLUNISTA NA NOITE DO COPACABANA:

a)— quando começou o concêrto, a senhora Jorge Guinle sentada ao lado de seu marido e, sob os sortilégios de um andante de Schumann, (primeiro movimento) deu o braço ao seu marido e olhou-o sorrindo, um sorriso de "moça enamorada"...

b) — ainda a extraordinária beleza da senhora Dolores — maxilar que rivaliza com qualquer das belezas do V Século ateniense de Péricles...

c)— a elegância, beleza e doçura da senhora Lourdes Catão, cuja figura faz um bem enorme aos olhos...

d) — a amabilidade e elegância também da senhora Clotilde Mello Vianna...

e)— o jeito calmo da senhora John Garner Williams — ...velho...

f)— a "allure" da senhorita Ilde Caravaglia...

g) — a magnifica presença da suave senhora Gilda Guinle...

h) — a bonita figura do senhor Cecil Hime...

i) — a simpatia do senhor embaixador de Portugal...

j) — o encanto da senhora Léda Galliez...

k)— o "charme" da senhora Gilda Saavedra que diz à colunista: — "adorei sua terra!"

AQUI P'RA NÓS

Ida Uchôa

A nossa querida Yveta Ribeiro — que faz jus a grandes homenagens — está expondo no Liceu de Artes e Ofícios, marinhas, paisagens, flôres. Yveta continua com o mesmo entusiasmo de sempre, e só merece louvores.

★

EVOLUÇÃO na moda da primavera: Arte, leveza, graça feminilidade. Ombros naturais, mangas curtas, decote discreto para o dia, são as características das novas criações dos costureiros parisienses. Continua em franco sucesso o tradicional estilo "chemisier" sempre prático e elegante.

★

REVELAÇÃO da nova linha: saia colante, sinuisidade da silhueta.

★

GIVENCHY oferece às elegantes a oportunidade de usar a imaginação em tôrno dos decotes e são observadas viezes, golas, clips, flôres e todos êsses detalhes são escolhidos com o mais requintado bom gôsto.

Estão em moda as blusas em estilo "chemisier", de tecido escocês. Veio de Paris a sugestão que apresentamos

★

CORPO alongado é a palavra de ordem quando se trata dos novos modelos. "Pences" acentuam as formas. Sucesso dos laços, nós, drapeados, pregas, cintos, botões e fivelas.

★

PARA tôdas as horas do dia, "ensembles" confeccionados em tecidos de uma só côr ou estampado, redingotes, "manteaux" forrados de tecidos que se harmonizam com as tonalidades dos vestidos, pregas, pregos nas saias que se apresentam vaporosas e flutuantes na presente estação.

★

OS modernos tecidos são interessantíssimos pela flexibilidade e variedade de padronagem com que são apresentados nesta primavera: — cetim de algodão, tafetás, musselinas e "failles" são destinados à confecção dos trajes para ocasiões mais cerimoniosas.

★

REAPARECEM as "coiffures" para a noite. Reve apresenta interessante toucado em finas plumas cor de rosa, prêso por uma tira de "Strass".

★

SUCESSO da "mulher-sweater". Preferência das elegantes pelas malhas, cardigans, "sweateres" em geral. Balenciaga e Givenchy revelam nas suas criações um destaque especial para as saias deste gênero.

★

APOGEU do gorgurão estampado, popeline, cetim de algodão, "shantung", organdis, "tweed".

Dr Milton de Almeida
OUVIDOS - NARIZ - GARGANTA
3as 5as SABADOS - 15 às 19 HORAS
LARGO CARIOCA 5 - 1º and. SALA 101
TEL. 22-0707 e 37-1512

DURAM MAIS
OS COLCHÕES DE MOLAS
Conforto
TELS.: 48-5676 — 48-3920

CAÇA À MULHER

"A caça ao homem" é um dos problemas sociais que mais afligem certas coletividades humanas. O grande romance "Las eternas mironas" trata, de certo modo, do assunto.

E' que, embora em menores proporções que outrora, muita jovem ainda há para a qual "ficar solteirona" constitui verdadeiro fantasma. Daí, "a caça ao homem", durante a qual muitos acidentes se verificam, como em tôdas as caças... Para constituir a exceção clássica de tôdas as regras gerais, nas regiões de Israel onde predominam os árabes, o problema se apresenta de modo oposto.

Entre aqueles muçulmanos, o que se verifica é a caça à mulher.

Tanto que o custo de uma noiva, ali, aumentou consideràvelmente.

Por isso, os homens interessados no caso acabam de dirigir ao ministro dos Cultos Israelenses um protesto contra essa "alta ilícita do preço da vida".

Articulam êles que, para casar, não só despendem dinheiro com aquilo que êles chamam de "indenização à família da noiva", mas, também, com a instalação e manutenção do lar.

Parece, entretanto, que o referido Ministério resolveu não intervir no assunto, por se tratar de matéria privada, obediente apenas a costumes e tradições.

A "COFAP", pois, de Israel, não pode tabelar o preço das noivas árabes...

Mas, seguramente, isso não impediu que os muçulmanos continuem a contrair núpcias. Alguém já disse: O casamento é um estado natural do homem que reveste a forma jurídica de um contrato...

DICK

Letras e Artes

CELSO KELLY

O LIVRO ESPANHOL

Sempre tive pelo livro espanhol a maior simpatia. Fui freguês assíduo daquela livraria da rua Treze de Maio que nos punha em contato não só com os autores da Espanha como também com os clássicos e os autores novos de todos os países do mundo. De um lado, a produção local do país era em si variadíssima e de qualidade; de outro, acentuava-se uma tendência às traduções. Por um motivo e por outro, aquela livraria oferecia aos seus frequentadores uma feição universal e enciclopédica. Com as demolições, a velha loja desapareceu, e, depois, com a revolução e a guerra, as coisas mudaram. Algumas grandes editoras da península passaram a atuar no México e em Buenos Aires, e, atualmente, as edições em língua espanhola vêm simultaneamente de Madri, Barcelona, Buenos Aires e México, demonstrando a impressionante vitalidade dos seus pensadores e artistas e as virtudes de seus tradutores e selecionadores. Enfim, o movimento editorial em língua castelhana pode ser considerado dos mais brilhantes do mundo. A cultura fica a dever à Espanha mais essa contribuição preciosa.

Por isso, andou inspirado o Instituto de Cultura Hispânica ao organizar, no Rio de Janeiro, a Exposição do Livro Espanhol, com a apresentação de belas edições, quer como artes gráficas, quer como conteudo, tanto quanto se pode concluir de muitos autores, já conhecidos, e de nível universitário em que se encontra a cultura naquele país. Dela constam 4.700 livros publicados na Espanha em 1954 e 201 traduzidos para o espanhol do mesmo ano. Esses cifras, de fato, impressionam. Que melhor elogio à curiosidade intelectual de um povo que alimenta leitores para uma produção tão pródiga!

Completam a exposição do livro mapas famosos, relativos ao Brasil. O papel da Espanha, no ciclo dos descobrimentos e na fase extensa das navegações de alto mar, foi relevante, não só por seus marinheiros, como por seus cientistas, interessados na revisão dos conhecimentos geográficos. Para citar apenas alguns, ali figuram os "Paínos del Rio Geneiro" (século XVIII), o mapa geográfico da América meridional (1775) e o "pano edel puerto y isla de Santa Catarina". A inauguração coincidiu com as celebrações do "Dia da América". De uns anos para cá, a Espanha lidera, no Rio, as festas em torno do acontecimento de que foram figuras preeminentes Colombo e Isabel, a católica. Faz muito bem. Essa atitude vale pela reafirmação dos vínculos ibéricos do Novo Mundo. O embaixador Ferrer Sauer merece congratulações pelo carinho que dispensa ao acontecimento e por sua parte decisiva nas comemorações.

VARIAS

Inauguração de hoje: terá lugar, hoje, às 18 horas, na Galeria de arte do Instituto Brasil-Estados Unidos, em Botafogo, a exposição de pinturas e gravuras de uma das mais talentosas artistas da nova geração, Mizabel Pedrosa.

Simbolismo e versões: o escritor e poeta Heitor Froes, professor de literatura na Universidade da Bahia, radicado entre nós, realizará, amanhã, às 17,30 horas, na sede do P. E. N. Clube (auditório à avenida Nilo Peçanha n. 26, 12º andar), uma interessante conferência sôbre as peculiaridades da poesia simbolista e a natureza de uma autêntica recreação por ocasião da versão dêsses poemas para outros idiomas. Alguns poemas serão declamados como ilustração.

Conferência sôbre teatro: prossegue, no P. E. N. Clube, depois de amanhã, quarta-feira, a série de conferências sôbre teatro. Falará o Sr. Adolfo Cena, a respeito de direção teatral.

Estudos portuguesess no Instituto de Estudos Portugueses Afrânio Peixoto (edifício do Liceu Literário Português), o escritor Othon Costa proferirá, hoje, às 17,30 horas, uma conferência sôbre "Camilo Castelo Branco e o Brasil".

Museu de Arte Moderna: está marcado para hoje, às 10 horas, no barracão nas obras da futura sede do Museu (aterro de Santa Luzia, entre a rua México e a avenida Calógeras), a cerimonial de posse dos membros do Conselho Deliberativo, recentemente eleitos.

Arte brasileira: Celso Kelly realizará, amanhã, mais uma conferência (a segunda de uma pequena série de três), na Casa do Estudante do Brasil, em torno de "uma interpretação da evolução das artes plásticas em nosso país". Considerará os dois movimentos europeus transplantados para o Brasil: o barroco e o academismo francês, e a aculturação dos mesmos entre nós. A última conferencia será na sexta-feira desta semana, focalizando "a casa da consciência", no espaço e no tempo.

Poesia: Marita Pinheiro Machado, a talentosa declamadora que desfruta de tanto prestígio entre nós, dará, hoje, às 21 horas, no Clube Naval, um recital de poesia.

SUPLEMENTO ITALIANO

ESTUDOS E DEBATES FILOSÓFICOS: reuniu-se em Napoles o 17.º Congresso Nacional de Filosofia. "O problema do conhecimento histórico" e "arte e linguagem" foram os dois temas principais. Finalmente, elegeram o comitê diretor: Battaglia, Stefanini, Sciacca, Padovani, Bontadini, Caló, Caramella, Banfi, Carbonara, Dal prà e Lombardi. Outro acontecimento: o Instituto de Estudos Filosóficos, dirigido por Enrico Castelli, publicou textos inéditos dos séculos XV e XVI de Ludovico Lazzarelli, Giorgio Veneto e Cornelio Agrippa. O mesmo Instituto e o Centro Internacional de Estudos Humanistas, divulgaram um importante inédito de Tommaso Campanella: "Prima e seconda da Resurrezione", livros 27 e 28 da famosa "A Teologia", cujo primeiro livro já havia sido editado sob o titulo "Dio e la predestinazione".

TEATRO, RADIO E TELEVISÃO: A Companhia do Teatro Mediterrâneo desenvolve uma temporada bem sucedida com peças de Giovanni Cutrufelli, Pirandello, Giovanni Verga, e a trilogia: "A tragédia do homem e da realidade", com "Edipo Rei", de Sofocles, "Macbeth", de Shakespeare, e "Enrico IV", de Pirandello. Em Bolonha, foi inaugurado, na Casa de repouso dos artistas, o busto de Maria Melato. A Radiotelevisão Italiana abriu concurso para: uma obra radiofônica dramática; uma obra radiofônica cômica; uma obra destinada à televisão, de caráter cômico; uma obra radiofônica, em prosa, de caráter social; e uma obra, destinada à televisão, de caráter social. Os prêmios vão de 400.000 a 300.000 liras.

A EUROPA E A LATINIDADE: por iniciativa da Associação internacional de imprensa latina da Europa e América, presidida pelo ministro francês Eduardo Bonnefous, reuniu-se, em Roma, um congresso, em torno do tema "função da latinidade na Europa em construção". Tiveram grande repercussão os trabalhos dêsse Congresso, que funcionou no Palazzetto Venezia, sede da Sociedade para as organizações internacionais.

SELEÇÃO EM PINTURA: na 5.ª Exposição Nacional de Pintura Contemporânea, realizada em Roma, no Palácio de Exposições, dos 1.671 concorrentes, foram admitidos apenas 139 artistas, pela Comissão do Prêmio Marzotto, composta de Carlo Carra, Amerigo Bartoli, Felice Carena, Achille Funi, Francesco Messina e Eduardo Soprano.

Chá Musical
do RESTAURANTE
panorâmico MESBLA
- O ponto de reunião da
Sociedade Carioca
Rua do Passeio, 42/56 - 11.º andar

PALAVRAS CRUZADAS

PROBLEMA N.º 1.151

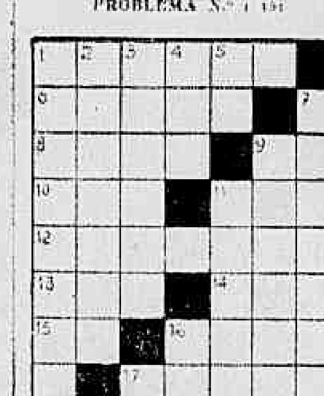

HORIZONTAIS: — 1. Cada pelo da cabeça — 6. Afia — 8. Gira — 9. Simbolo do samário — 10. Cólera — 11. Titulo honorífico inglês — 12. Assinalada — 13. Cidade da Itália, no Piemonte — 14. Benefício — 15. Em partes iguais — 16. Cobra da familia dos Colubrideos — 17. Privar da vida — 18. Enxaqueca.

VERTICAIS: — 1. Barrar com caminho — 2. Fizera retirar; afugentara — 3. Imaginara um dito espirituoso — 4. Pronome pessoal — 5. Nota musical — 7. Apelido dado pelos indios a Diogo Alvares — 9. Fulminar — 11. Sadra — 14. Botequim — 17. Mulo.

SOLUÇÕES DO PROBLEMA N.º 1.150 — HORIZONTAIS: iró — amamoderar — Era — ... — ... — ... — ... — ... — ... — negofar — ... — ... — ora.

VERTICAIS: ... — ... — ... — ... — ... — Ara — ... — aria — ... — ... — ... — ... — ... — ... — ... — Ana — ... — ... — ....

DR. MANOEL BRONSTEIN
Análises medicas. Av. Rio Branco, 157, 5.º - S/503-4. Tel. 52-2747. Diariamente de 7 às 19 horas

Estudarão métodos de financiamento de casas

A fim de estudarem, com técnicos brasileiros, o programa de financiamento de construção de casas para famílias de poucos recursos e o plano de melhoramentos para comunidades, chegaram ao Rio, pelo avião da Braniff, os Srs. Carlos Acevedo, ex-ministro da Fazenda da Guatemala, e C. Eric Carlson, da Escola de Administração Pública da América Central, em San José, na Costa Rica, designados pela CEPAL e pelo Departamento Econômico e Social da ONU respectivamente, para atenderem a essa incumbência que lhes foi confiada pela administração técnica das Nações Unidas. Do Rio, a missão da ONU irá a Belo Horizonte, São Paulo e Pôrto Alegre.

O NOVO CATEDRATICO DA UNIVERSIDADE DO BRASIL

A POSSE DO PROFESSOR IBERÊ GILSON

Sob a presidência do Sr. Pedro Calmon, magnífico reitor da Universidade do Brasil e com a presença do Sr. Themistocles Brandão Cavalcanti, consultor geral da República e diretor da Faculdade Nacional de Ciências Econômicas daquela Universidade, bem como do seu corpo docente, destacando-se os professores Jorge Felipe Kafuri, Ildefonso Mascarenhas da Silva, Djacir de Lima Menezes, Luiz Nogueira de Paula e Alvaro Pôrto Moitinho, entre muitos, foi empossado como professor catedrático de Contabilidade Pública da Universidade do Brasil, o professor Iberê Gilson, contador geral da Companhia Siderúrgica Nacional.

O professor Iberê Gilson submeteu-se, em junho do corrente ano, ao concurso de títulos e de provas para a referida Cátedra, havendo-se classificado em primeiro lugar, após uma brilhante defesa da tese que apresentou, sob o titulo "O contrôle da execução orçamentária no Govêrno Federal do Brasil", defesa em que obteve a nota máxima.

Ao assumir a Cátedra da Universidade do Brasil — aspiração máxima no campo da cultura e do magistério universitário — professor Iberê Gilson atinge o ápice de uma carreira sempre dedicada à ciência que elegeu como sua profissão; já havendo exercido, anteriormente, cargos de relêvo na administração federal do país, como: assistente técnico do contador geral da República, assistente técnico do gabinete do ministro da Fazenda, chefe da Fiscalização do Imposto de Renda, diretor do Serviço de Estatística Econômica e Financeira do Ministério da Fazenda, membro do Conselho Federal de Contabilidade, membro do Conselho Regional de Economistas e membro do Conselho Nacional de Estatística.

Delegado do Brasil a Congressos e Conferencias Internacionais de Contabilidade e Estatística, tem-se destacado sobremaneira, havendo sido unanimemente eleito relator geral da III Conferência Interamericana de Contabilidade realizada em São Paulo, no ano próximo passado.

O professor Iberê Gilson, que é natural de Vassouras, Estado do Rio de Janeiro, onde nasceu em 1917 é ainda contador geral da Companhia Siderúrgica Nacional, professor da Escola Brasileira de Administração Pública, presidente do Conselho Federal de Contabilidade e presidente da Academia Brasileira de Ciências Econômicas e Administrativas.

Telefone para CARIOCA-REPORTER: 43-3349

ANIVERSARIOS

Fazem anos hoje:

Senhores:

Deocleciano Duarte, deputado federal.

Antonio Accioli Carneiro, alto funcionário do Tribunal de Contas.

Dr. Julio Novais, médico.

Rubem Ipanema Moreira.

Oscar Guanabarino Filho.

Senhoritas:

Helena Silva, filha do senhor Diogo Silva, comerciante.

Jovens:

Ari Abade, filho do Sr. Artur Abade e da Sra. Cecília Abade.

Meninos:

Luiz Antonio, filho do Sr. Euclides Cortez, alto funcionário da ... Gaspar, e da Sra. Cléa ... Cortez.

Professora Margarida Houaiss — Transcorre, hoje, o aniversário natalício da conhecida educadora, professora Margarida Houaiss, que vem dirigindo o Ginásio São Francisco de Assis, conceituado estabelecimento de ensino. A aniversariante receberá, no seu dia, expressivas homenagens do largo circulo de suas relações.

CASAMENTOS

Realizar-se-á amanhã, dia 18, ... na matriz de São ... dos Capuchinhos, o casamento da Srta. ... filha do Sr. Fernando ... Laurentina ... Sr. Salem Jazbick, filho do Sr. Joso Jazbick e Sra. Nájila Jasbick, alto funcionário da Câmara Municipal.

Servirão de padrinhos, no civil, o Dr. Paulo Jorge Esteves Areal e Sra. No religioso serão padrinhos do noivo, o vereador Milton de Castro Menezes e Sra. e da noiva, Dr. Henri Jessem e Sra. Os noivos receberão os cumprimentos na igreja.

RECITAL DE POESIAS

Hoje, às 21 horas, no Clube Naval, a senhorita Marita Pinheiro Machado, filha do engenheiro Dulfe Pinheiro Machado, ex-ministro do Trabalho, dará um recital de poesias.

Declamadora das mais brilhantes, a senhorita Marita Pinheiro Machado logrará, por certo, mais um grande êxito artístico.

No programa figuram produções de Paschoal Carlos Magno, Lucia Lobo Fadigas, Olavo Dantas, Maria Eugênia Celso, Fernanda de Castro, Jurandyr Starling, Sofia Jobim M. de Carvalho, Cristovam de Camargo, Catulo Cearense, José Martí, Pontes de Miranda, Cesar Salgado, Maria Sabina, Edgard de Alencar, Rosalina Coelho Lisboa, Alcides de Maria, Elida Mestre, Myrian Taune e Gabriel de Lucena.

CENTRO MINEIRO

Comemorando o 14.º aniversário de sua fundação, o Centro Mineiro realizará, a 22 do corrente, um baile de gala, em sua sede, na rua Alvaro Alvim, 21.

CONDECORAÇÕES

Em ato solene, realizado na Embaixada da Espanha, o embaixador desse país, Sr. Tomás Suñer Ferrer, fez entrega ao senhor e à senhora Celso da Rocha Miranda, das insignias das Comendas da Ordem de Afonso X, o Sábio, com que o govêrno daquele país os distinguiu recentemente.

CONFERENCIAS

No Clube de Aeronáutica, o major aviador engenheiro Jorge Soares de Morais fará no dia 21 do corrente, uma conferência sobre: "Situação e possibilidade da indústria aeronáutica subsidiária no Brasil".

Depois de amanhã, às 17 horas, na Associação Comercial, o Sr. Edgard Teixeira Leite fará uma conferência, seguida de debates, sôbre a crise de energia elétrica em face da situação criada pelo aproveitamento do rio Paraíba.

HOMENAGENS

Amigos, correligionários e admoradores do Sr. João de Lima Teixeira, senador pela Bahia e líder do PTB, vão oferecer-lhe um banquete em local e horas que serão oportunamente anunciados. As listas de adesão são encontradas a partir de depois de amanhã, nas bancadas de imprensa o Senado e da Câmara e no 7.º andar da ABI.

Por motivo de sua manutenção no cargo de chefe da Fiscalização das Casas de Diversões do Juizo de Menores, o Sr. Afonso Montenegro Louzada vai ser homenageado com um almôço no dia 22 do corrente, promovido pelos Comissários Voluntários de Menores.

CLUBE DE ENGENHARIA

Hoje, às 17 horas, no 20.º pavimento, do Edifício Edison Passos, haverá mais uma sessão cinematográfica, da série de Atividades Culturais que o Clube de Engenharia está promovendo.

EXPOSIÇÃO DE CÃES

No dia 29 do corrente realizar-se-á, no Ginásio do Estádio Caio Martins, em Niterói, sob os auspícios do Estado do Rio de Janeiro Kennel Clube, 13.ª Exposição Nacional de Cães, com a participação de criadores de todo o país.

VIAJANTES

A fim de participar do II Seminário de Proteção à Infância, a realizar-se nesta capital, acaba de chegar o professor Roberto Berro, diretor do Instituto Interamericano de Proteção à Infância.

EM AÇÃO DE GRAÇAS

General Canrobert Pereira da Costa — Amanhã, às 10 horas, na igreja da Santa Cruz dos Militares, será rezada missa em ação de graças pelo restabelecimento da saude do general Canrobert Pereira da Costa, encomendada por seus amigos e admiradores.

Em seguida, será enviada uma mensagem congratulatória àquele militar, sendo as assinaturas colhidas no mesmo templo.

FALECIMENTOS

Padre João Baptista Lehmann, S. V. D. — Faleceu nesta capital o padre João Baptista Lehmann, S. V. D., ilustre sacerdote do clero regular. O extinto, natural da Alemanha, mas radicado de há muito no Brasil, naturalizou-se brasileiro, tendo deixado, em português, valiosas obras literárias e musicais, como "Na Luz Perpétua" e "Harpa de Sião".

DR. CARLOS F. DE ABREU
MOLESTIAS DAS CRIANÇAS
Av. N. S. Copacabana, 540-S. 384
(Pça. Serzedelo Corrêa) - 57-2492
das 15 hs. em diante. Res. 37-6027

"Manual do Imigrante", impresso em vários idiomas

O Departamento de Estudos e Planejamento do Instituto Nacional de Imigração e Colonização está confeccionando o "Manual do Imigrante", folheto em várias linguas, dentro do plano de administração do presidente Carlos Viriato Sabola. O manual consta de informações completas sôbre todos os aspectos politicos, administrativos, geográficos e rudimentos de história do Brasil para orientação cultural do imigrante, além de ensinamentos gerais, inclusive de alimentação e produção. Será impresso em japonês, italiano, alemão, sirio, holandês e polonês, a ser distribuido entre as colônias das respectivas etnias. Destina-se a facilitar a assimilação do imigrante.

Igualmente, a Cartilha do Imigrante, para o ensino da lingua vernácula pelo método direto vem sendo impressa. Esse livro destina-se aos filhos dos imigrantes na idade escolar. Além disso, cuida-se de editar a cartilha agrícola, em português e nos idiomas citados, que tratará de aspectos gerais da agricultura brasileira.

AMEAÇADO O NOVO TEATRO DO FLAMENGO

A divisão de Turismo da Secretaria de Obras nega autorização, alegando que "a rua Senador Vergueiro não tem facilidades para estacionamento – Magalhães Junior em defesa do novo teatro

Teatro

NEY MACHADO

"POEIRA DE ESTRÊLAS"

Rodolfo Mayer faz parte do fabuloso elenco de quarenta estrêlas que estarão no Teatro Municipal, dia 24 de outubro, (espetáculo único), no original de Lúcia Benedetti, – «Poeira de Estrêlas». Tôda a renda reverterá para a Associação Brasileira de Teatro.

TEATRO MUNICIPAL

DIA 24 DE OUTUBRO, AS 21 HORAS

O espetáculo máximo do ano e que não se repetirá

"POEIRA DE ESTRÊLAS"

De autoria de LUCIA BENEDETTI

O espetáculo anual da FUNDAÇAO BRASILEIRA DE TEATRO com a participação de tôdas as "estrêlas" e "astros" do Teatro Brasileiro. Bilhetes à venda na bilheteria do

TEATRO MUNICIPAL

☆

Elenco de "POEIRA DE ESTRÊLAS"

Por ordem alfabética: — Alda Garrido, Adolfo Celi, Aimée, A. Fregolenti, Armando Couto, Armindo Guanais, Beatriz Veiga, Beyla Genauer, Conchita Moraes, Delorges Caminha, Dercy Gonçalves, Dulcina, Dary Reis, Elisio Albuquerque, Eva Todor, Heloisa Helena, Henriette Morineau, Graça Mello, Iracema de Alencar, Jaime Costa, Laura Suarez, Ludy Veloso, Luis Cataldo, Luis Tito, Magalhães Graça, Maria Della Costa, Maria Fernanda, Maria Sampaio, Mauricio Barroso, Odilon Azevedo, Oscarito, Paulo Autran, Renata Fronzi, Rodolfo Mayer, Sérgio Cardoso, Sérgio Brito, Silveira Sampaio, Teófilo Vasconcelos, Tônia Carrero, Ziembinsky

A Divisão de Turismo da Secretaria de Obras da Prefeitura acaba de negar autorização à Predial Waismann para a construção de um teatro à rua Senador Vergueiro, sob a alegação de que esta artéria não oferece boas condições de estacionamento para veículos. Isto até parece mentira, exagêro do cronista, mas é a verdade nua e crua. A Predial Waismann, construtora e proprietária do teatro, está há três meses tentanto romper as barreiras burocráticas do Código de Obras, com grande prejuizo para a incorporação que se erguerá acima do teatro, pois enquanto não obtiver autorização não poderá tratar das fundações do prédio. O Sr. Emanuel Waisman está disposto a desistir da idéia e construir no rés do chão e no sub-solo uma garagem.

O teatro que a família Waismann doará ao Rio terá todos os requisitos modernos, camarins confortáveis com banheiros, platéia com quinhentos lugares, poltronas estofadas, etc., Depois de vencer dezenas de exigências, o processo foi para a Divisão de Turismo, que negou autorização sob aquele fundamento. A rua Senador Vergueiro tem pouquissimo movimento após às 20 horas, quando se iniciam as sessões teatrais. E que dizer então de artérias movimentadas como a avenida Copacabana, que possui três teatros e uma dezena de grandes cinemas?

O sr. Emanuel Waismann apelou para a SBAT e teve de imediato a boa vontade de tôda a classe e o apoio do vereador e teatrólogo R. Magalhães Júnior. E' incrível que se pretenda derrubar uma iniciativa particular como a da família Waismann, autênticos benfeitores da classe teatral, sob o fundamento de que a rua Senador Vergueiro não é própria para estacionamento. Qual, isto até parece um «complot» organizado contra o Teatro Brasileiro.

Uma cena de «Ninguém dorme em Florença», comédia musicada que marcou a volta de Roulien ao Teatro Serrador. Aí estão: Nely Rodrigues, Walter Moreno, Labanca, Cataldo e Roulien, êste vivendo o famoso Cellini. Elenco numeroso, no qual se destacam ainda Mara Rubia (atriz convidada), Clarisse Tufano, Cazarré Filho, Hilda Cândida, Homero de Carvalho, Lídia Reis e Stela Marques. A temporada de Roulien no Serrador terminará dia 30 de novembro próximo.

Música

HESTIA BARROSO

CONCÊRTO SINFÔNICO NA E. N. DE MÚSICA

No Salão Leopoldo Miguez, da Escola Nacional de Musica, realiza-se sexta-feira, dia 21, às 17,30 horas, um Concerto Sinfonico.

Nesse concerto, que faz parte da Série Oficial, atuarão como solistas os professores Nelson R. da Silva (cornetim), Yolanda Ferreira (piano) e Antonio A. da Silva (orgãos). A regência estará a cargo da maestrina Joanidia Sodré. Do programa constam obras de Domingos Raymundo, Shostakovich, Carlos Annos e Hendrik Andriessen, todos em primeira audição.

DOENÇAS DA PELE E CABELOS

Tratamento dos cravos, espinhas e eczeinas. Extração definitiva sem marca dos pêlos do rosto e verrugas — Queda do cabelo

DR. PIRES Prat. hosp. Berlim, Paris, Viena, Nova Iorque

RUA MÉXICO, 31-15º. Tel. 22-0425. De 3 às 6

A DIVISÃO DE HIGIENE E OS TEATROS

Um esclarecimento de Geysa Bôscoli

Um fiscal da Divisão de Higiene do Ministério do Trabalho tem percorrido alguns teatros exigindo dos artistas a apresentação de vários atestados: de sanidade mental, de saúde, fôlha corrida da polícia, etc., invocando o cumprimento do artigo 380 das Leis Trabalhistas que regula o trabalho de empregados em «Casas de Diversões».

— Justamente êste artigo — informa-nos Geysa Bôscoli, um dos intimados, como diretor responsável pelo elenco do Teatro Jardel — é que estabelece a diferença entre as Casas de Diversões e nós. Os Teatros estão na categoria de espetáculos culturais. Casas de Diversões se entende, portanto, como os cabarés, bares e, quem sabe, «boites». Acredito que o ministro Alencastro Guimarães, tão amigo da gente do palco, não sabe que estas exigências disparatadas estejam sendo exigidas dos empresários, dificultando ainda mais a nossa vida, que já é tão difícil.

"FLASHES" TEATRAIS

Sandra Sandré, que desistira da viagem a Portugal com Companhia Renata Fronzi, foi reintegrada na equipe, depois que obteve autorização da mamãe e... do noivo.

*

Helena Amaral e Sônia Mamed são as duas vedetas que seguirão com Renata, (além das que atuam em "Piu piu prá você"). Helena Amaral terminou ontem seu compromisso com o Teatro Follies.

*

Glória Norton avisa aos fãs que voltará casada de Lisboa. Entendidos na matéria disseram a Glorinha que o seu tipo — morena-índia — vai fazer furor em terras lusas.

*

Um conhecido crítico passou tôda a noite no "Night and Day" falando de música francêsa e de seu arquivo de discos. Foi ouvido religiosamente pela "crooner" Cléia Soares.

*

Teófilo de Vasconcelos foi convidado para animar e dirigir a Boite Plaza. Enquanto o famoso locutor e ator estuda a proposta, a boite está apresentando Serge Rode, dono de um público seguro em Copacabana.

*

Peggy Aubry deu entrada na Justiça Trabalhista de uma queixa contra sua ex-empresária Celeste Aída, exigindo salários atrasados pelo tempo que trabalhou na Companhia de Celeste nos teatros Jardel, Municipal, de Niterói e em Juiz de Fora.

*

Programas para hoje: Conferência de Jarbas Andréa, na SBAT, às 17,30 horas, sôbre o Teatro de Renato Viana. Na mesma sociedade, início do curso de português, pelo professor Modesto de Abreu, às 14 horas. À noite, espetáculo em "O Tablado», no Patronato da Gávea, dedicado à classe teatral e em homenagem aos Artistas Unidos, pelo seu nono aniversário.

*

Guilherme Figueiredo já está em plena atividade como diretor artístico da TV-Tupi, no antigo Cassino da Urca. Um homem inteligente e de bom gôsto, o que quer dizer: ótima notícia para os telespectadores.

UM ÊXITO A TEMPORADA POPULAR DO TBC

Tornou-se, realmente, vitoriosa, a temporada popular que o Teatro Brasileiro de Comédia iniciou no Ginástico, nestas duas últimas semanas de "Santa Marta Fabril S. A.". Atendendo a um apêlo nosso, Franco Zampari baixou os preços em 50 por cento, fazendo bastante publicidade sôbre o fato. Foi o suficiente para que um público novo acorresse ao Ginástico, esgotando as últimas sessões de sábado e domingo. Espera-se para esta última semana, casas cheias tôdas as noites. "Santa Marta Fabril" está há oito meses nos cartazes do Rio e São Paulo, tendo dado ao TBC a maior bilheteria da sua história. A peça nacional é sempre a recordista, em qualquer companhia.

Artur Costa Filho recebe aplausos no Teatro Dulcina, na revista «Piu piu prá você» e na Boite Beguin, no show «Brasil de Pedro a Pedro», onde vive a figura de D. Pedro I. Um ator jovem e realmente eclético: bom cantor, galã correto, excêntrico quando é necessário, tem sido um elemento valioso na Companhia Renata Fronzi quase um ano. Artur Costa Filho não irá a Portugal devido ao contrato com a Boite Beguin.

Teatros e Boites

TEATRO RECREIO
ULTIMOS DIAS
Amanhã, às 20 e 22 horas — Vesp. às 5as., Sábados e Domingos
TEMPORADA POPULAR DE OPERETAS
"SONHO DE VALSA"
De OSCAR STRAUSS
Adaptação moderna de Francisco Moreno, com as sopranos MIONE AMORIM e ZULEIKA NEVES — PEDRO CELESTINO, o cômico PEDRO DIAS e um elenco primoroso
A seguir: — "VIUVA ALEGRE"

Circo GARCIA
AVENIDA PRESIDENTE VARGAS — JUNTO À CENTRAL
ATRAÇÕES INTERNACIONAIS !
OS LINDSTRON, famosos jóqueis
LIN FU, contorcionista chinês e
OS 3 CHABRIS, os maiores palhaços do mundo
Grande coleção de feras e o maior hipopótamo já visto no Brasil
5as. FEIRAS ÀS 16HS. – SABADOS e DOMINGOS, 2 VESPERAIS, ÀS 14 e ÀS 17 HS, E À NOITE - DIARIAMENTE ÀS 21HS

VISITE O
MUSEU DE CERA
DUPUYTREN DE PARIS (ÚNICO NO MUNDO)
Espetáculo de maior realismo! — Anomalias — Problemas da Maternidade — Medicina Legal
DUZENTAS FIGURAS EM TAMANHO NATURAL
Diariamente: das 11 às 24 horas
SOMENTE PARA MAIORES DE 18 ANOS
AUTOMOVEL CLUBE DO BRASIL
RUA DO PASSEIO, 90 — LAPA

RUMO A PORTUGAL
Cesar e Renata
DESPEDEM-SE DO RIO!!!
com a REVISTA 100% REVISTA
"PIU PIU PRÁ VOCÊ"
DE CESAR-RENATA E HAROLDO BARBOSA
ATRAÇÃO CHOCOLATE
TEATRO DULCINA
Ruy CAVALCANTI
Gloria MAY
SÓ ATÉ DIA 6
AMANHA, AS 20 E 22 HORAS

DERCY GONÇALVES
DE NOVO NO GLORIA 22-9146
Milóca recebe aos Sábados
GRANDE SUCESSO DE GARGALHADAS
DIREÇÃO DE CARLA CIVELLI
CENÁRIO DE IRENIO MAIA
UMA PEÇA DE MEIAS PALAVRAS PARA OS BONS ENTENDEDORES!...
3 ATOS DE CLÔ PRADO
AMANHA, AS 21 HORAS

ÚLTIMA SEMANA
JOSÉ VASCONCELOS E SEU ELENCO
"PRECISA-SE DE UM PRESIDENTE"
4.° MÊS — 200 REPRESENTAÇÕES
TEATRO JARDEL
Reservas: 27-8712
A seguir a revista «ENSAIO GERAL»
Hoje, às 16, 20 e 22 hs. — Amanhã descanso da Cia.

BEGUIN
BOITE DO HOTEL GLORIA
APRESENTA O SHOW FOLCLÓRICO
"BRASIL DE PEDRO A PEDRO"
De SILVEIRA SAMPAIO
Música: GUIO DE MORAIS — Figurinos: ALCEU PENNA com o GRUPO FOLCLÓRICO BRASILEIRO

TEATRO BRASILEIRO DE COMÉDIA
NO
TEATRO GINÁSTICO
Av. Graça Aranha, 107 — Telefone: 42-4521
TEMPORADA POPULAR
2.ª semana de preços populares
"SANTA MARTA FABRIL S.A."
De Abilio Pereira de Almeida — Direção Geral de Adolfo Celi. Proibido até 18 anos
AMANHA, AS 21 HORAS
Preço Cr$ 44,90 (Sêlo incluso)

SENSACIONAL! a volta de ROULIEN em
Ninguem Dorme em Florença
LUXUOSA MONTAGEM!
3 ATOS DE J. MAYER TRAD. DE ROULIEN
RIR! RIR! RIR! no TEATRO SERRADOR
NELY RODRIGUES
CATALDO
MARA RUBIA
LABANCA
HOJE — AS 16, 20 E 22 HORAS

OS ARTISTAS UNIDOS apresentam
TEATRO COPACABANA
TELEFONE 57-1818 RAMAL-TEATRO
TRADUÇÃO DE MIROEL SILVEIRA
É PRECISO VIVER
(COME BACK LITTLE SHEBA) de William Inge
COM DIREÇÃO DE GRAÇA MELLO
IRACEMA DE ALENCAR EM GENIAL CRIAÇÃO
A seguir: "A FOLHA DE PARREIRA" DIREÇÃO DE ADOLFO CELI ESTRÉIA DE MARIA SAMPAIO
AMANHA, AS 21,30 HORAS 5.ª-FEIRA, VESP. AS 16 HS.

FOLLIES Reservas: 27-8216
J. COSTA apresenta
"COLOR REVUE"
2.° mês de sucesso! A caminho das 100 representações! Tôda a crítica viu e aplaudiu: — "Para quem procura um espetáculo com texto, boa representação e a música mais gostosa do mundo é só ir ao "Follies". "Jornal do Brasil". "Com a produção de J. Costa o Follies torna a ser o endereço do bom humor". "Tribuna da Imprensa". "Color Revue" constituiu-se em sucesso surpreendente". "O Globo"
Vesperais às quintas-feiras (40 cruzeiros) e aos domingos
HOJE — AS 20,30 E 22,20 HS. — Impróprio até 18 anos

TEATRO CARLOS GOMES
HOJE — AS 16, 20 E 22 HORAS
A célebre peça musicada
"O EBRIO"
com VICENTE CELESTINO
SEU NOTÁVEL CRIADOR e um grande elenco.
Vesperal às quintas, sábados e domingos com poltronas a Cr$ 30,00

3 MILHÕES DE CRUZEIROS

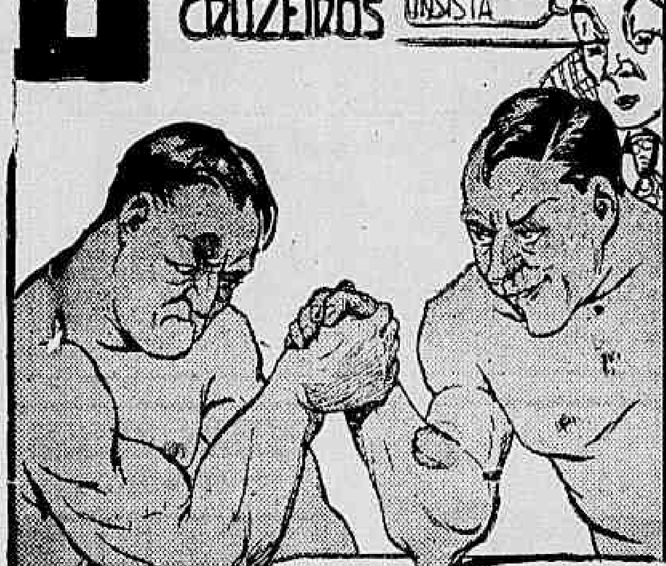

QUARTA FEIRA
LOTERIA·FEDERAL

CLÍNICA DA FACE
TRATAMENTO DOS CABELOS — CIRURGIA PLASTICA
DR. CARLOS ALBERTO DE SOUSA
CRAVOS, ESPINHAS, VERRUGAS, PELOS, MANCHAS E RUGAS
Senador Dantas, 45 - 8.° — 42-3291 — De 3 às 6 horas

AGORA,
enquanto você faz o lanche,
pode ouvir
o seu rádio-teatro
2as., 4as. e 6as. feiras, às
16 horas e 5 minutos
Novo horário de novelas, criado e patrocinado pelos
LABORATÓRIOS VICK
na
Rádio Nacional
— ondas médias e curtas —
HISTÓRIAS
de um médico
scripts de Mário Faccini.
Floriano Faissal
como principal intérprete

Ballet

LEO LANER

LEONIDE MASSINE

Desde 1914 Leonide Massine domina o teatro como bailarino e coreógrafo. Não há na história do "ballet" um homem que durante mais de quarenta anos tenha mantido sem desfalecimento o lugar mais eminente nas cenas e nas salas de ensaio.

Quando, em 1914 Nijinski abandonou a companhia dos Ballets Russes de Diaghilev, surgiu o problema de encontrar um substituto para o grande bailarino, na "Legenda de José" que ia à cena dentro de poucos dias. O extraordinário esto de um jovem bailarino da escola de Moscou atraiu as atenções dessê caçador de gênios que foi Diaghilev. Leonide Massine demonstrou, logo de início, estupendas qualidades de bailarino, mas ao mesmo tempo que brilhava na cena, Massine devora livros, não sai dos museus, ouve atentamente as conversas dos compositores, dos pintores, dos poetas. Com tudo isso vai formando uma concepção do mundo que é, ao mesmo tempo, realista e fantastica, poetica e técnica. Larionov, o pintor que era uma ponte entre a arte russa e a Escola de Paris, foi encarregado por Diaghilev de educar artisticamente o jovem Massine.

Assim se preparava o maior coreógrafo do século XX. Os contatos com a musica e os bailes espanhois, fizeram com que Massine acrescentasse à sua palheta, já riquissima, a nota de transição entre o mouro, o cigano e o ocidental. Como todo o grande artista Massine teve a sua época de entre gerações, pagando preito ao cubismo e ao espirito da idade da máquina.

Hoje Leonide Massine é um coreografo humanista no mais belo sentido da palavra. Desde a mocidade soube ele o valor da tradição e do classico.

Quando, em 1921, Massine abandonou a "troupe" de Diaghilev, foi a sua ausência que levou o grande empresário a ter a coragem de apresentar uma ressurreição da "Princesa Adormecida" de Tchaikowski. Como foi feita essa reprise! Com a musica reorquestrada por Stravinski, com os cenários e os costumes desenhados por Bakst, com a incorporação de alguns numeros de "Quebra Nozes", com a presença das duas ultimas bailarinas da grande estirpe clássica: Vera Trefilova e Olga Spessitzeva.

A influência de Massine, presente ou ausente, continua no bailado contemporâneo. Esse é o homem que nos visita, o maior e mais alta figura do ballet na primeira metade do século XX.

EMPRÊGO

Firma com 18 anos de atividade em todo o país, necessita admitir 4 pessoas, com relativa instrução e bem relacionadas. Ordenado à base de 3 e 4 mil cruzeiros, sob contrato, com possibilidade de acesso a cargo de chefia e horário de serviço a combinar. Tratar com documentos à Rua Visconde de Inhaúma, 134 - 4.° pavimento, salas 430/31, diàriamente no horário comercial.

SUPERINTENDENCIA DAS EMPRÊSAS INCORPORADAS AO PATRIMONIO DA UNIÃO

AVISO

ACERVO DA EMPRÊSA DE ARMAZENS FRIGORÍFICOS

O Diário Oficial do dia 12 de setembro corrente publica edital de concorrência para venda do acervo da Emprêsa de Armazens Frigorificos.

O preço básico da alienação é de Cr$ 90.000.000,00, dos quais Cr$ 27.000.000,00 serão pagos ao Banco do Desenvolvimento Econômico em dez prestações anuais de Cr$ 2.700.000,00 vencíveis a partir de março de 1955, além dos juros e demais obrigações contratuais, devendo ser quitada no ato da escritura, a divida vencida.

Os documentos de habilitação devem ser apresentados até as 12 horas do dia 31 de outubro próximo e as propostas às 14 horas do dia 3 de novembro vindouro, na sala n.° 1.406 do 14.° pavimento do Edificio de A NOITE, à Praça Mauá n.° 7, Rio de Janeiro.

Encontra-se nesse local todos os dias úteis à disposição dos interessados, um "dossier" descritivo dos bens do acervo.

Rio de Janeiro, 16 de setembro de 1955

CARLOS MEDEIROS SILVA
Presidente da Comissão de Concorrência

Cinema

Van Jafa

"SOMBRAS QUE VIVEM"

(ABOUT MRS. LESLIE)

Paramount Pictures — Direção de Daniel Mann — Cenório de Ketti Fings e Hal Kanter — Baseado na novela de Vina Delmar — Fotografia de Ernest Laszlo — Música de Victor Young — Produção de Hall Wallis

Shirley Booth e Robert Ryan, em "Sombras que vivem"

Entusiasmada pelo sucesso que Shirley Booth obteve na bola de "Come back, Little Sheba" (A Luz de Minha Vida), a Paramount arranjou logo outro argumento para filmar com a laureada artista.

Mas incorreu no grave êrro de não preocupar-se com um bom argumento e filmou um melodrama de mau gosto, cheirando a rádio-novela e dramalhão.

Certamente que Shirley Booth, grande atriz da Broadway, procura salvar as aparências, mas luta inutilmente contra a história. Não há argumentos que salvem um mau "argumento". Por sua vez o diretor Daniel Mano que veio também da Broadway e fêz sua estréia cinematográfica em "A luz de minha vida" não consegue desta feita arredar o pé do lugar, e tudo fica muito constrangedor. Entretanto, ao que tudo indica, foi mesmo a péssima qualidade do "script" que ocasionou isto, pois a sua terceira fita dizem um sucesso "A Rosa Tatuada". Tanto a fotografia de Ernest Laszlo como a música de Victor Young nada expressam.

Shirley Booth, não consegue salvar sua personagem. Robert Ryan vazio. Marjie Millar e Alex Nicol é a dupla de moços. Gale Page que faz sua volta não é notada. "Sombras que vivem", longe de tudo que esperavamos, é uma tristeza.

PROGRAMA DE HOJE

PALÁCIO, MADRID, ROXY e SANTA ALICE — "O Egípcio", com Victor Mature e Jean Simmons. — Às 13,40 — 16,30 — 19,10 e 21,50 horas.

METRO PASSEIO — "Sementes de Violência", com Glenn Ford e Anne Francis. — Às 12 — 14 — 16 — 18 — 20 e 22 horas.

METRO-TIJUCA e METRO-COPACABANA — "Sementes de Violência", com Glenn Ford e Anne Francis. — Às 14 — 16 — 18 — 20 e 22 horas.

VITÓRIA e LEBLON — "Gog, o Monstro de 5 mãos", com Richard Egan e Constance Dowling. Às 14 — 15,40 — 17,20 — 19 — 20,40 e 22,20 horas.

ODEON, RIAN, ALASKA e AMÉRICA — "3a. Feira Trágica" com Edward G. Robinson e Jean Parker. — Às 14 — 15,40 — 17,20 — 19 — 20,40 e 22,20 horas.

PLAZA, ASTÓRIA, OLINDA, RITZ, COLONIAL, PRIMOR, H. LOBO e MASCOTE — "A Tragédia Conduz o Espetáculo", com Brigite Fossey e Xenia Valderi. — Às 14 — 16 — 18 — 20 e 22 horas, No Plaza: a partir das 12 horas.

PATHE — 2.ª Semana — "A Pecadora da Ilha", com Silvana Pampanini. — Às 12,20 — 14 — 15,40 — 17,20 — 19 — 20,40 e 22,20 horas.

IMPÉRIO e MIRAMAR — "Consciência Culpada", com Richad Conte. — Às 14 — 15,40 — 17,20 — 19 — 20,40 e 22,20 horas.

REX — "Dus Lhe Pague", com Arturo de Cordova. — Às 14 — 16 — 18 — 20 e 22 horas.

SÃO LUIZ, COPACABANA e CARIOCA — "Quando Leres Esta Carta", Com Juliette Greco e Philipe Lemaire. — Às 14 — 16 — 18 — 20 e 22 horas.

RIVOLI — "Janelas Fechadas", com Eleonora Rossi Drago e Massimo Girotti. — A partir das 12 horas.

AZTECA, IMPERATOR e ALVORADA — "Casta e Perigosa". — Às 14 — 16 — 18 — 20 e 22 horas.

PRESIDENTE — "Janelas Fechadas", com Eleonora Rossi Drago — Às 14 — 16 — 18 — 20 e 22 horas.

CINEAC TRIANON — "O Casamento da Princesa Ira"; 4.° episódio de "O Terror dos Mares"; variedades, desenhos, etc. — Sessões continuas a partir das 10 horas.

CAPITÓLIO e ROYAL — Sessões Passatempo — Comédias, desenhos, "shorts" e variedades. A partir das 10 horas.

ART-PALÁCIO — "Janelas Fechadas", como Eleonore Rossi Drago. — Às 14 — 15,40 — 17,20 — 19 — 20,40 e 22,20 horas.

BOTAFOGO — "Gog, o Monstro de 5 Mãos". A partir das 14 horas.

CARUSO-COPACABANA — "As Infiéis". — Às 15 — 15 — 17 — 19 — 21 e 23 horas.

PAX — "Mowgli, o Menino Lobo". — Às 14 — 16 — 18 — 20 e 22 horas.

IPANEMA — "Terça-Feira Trágica". — A partir das 14 horas.

PIRAJÁ — "Consciência Culpada". — A partir das 14 horas.

SÃO JOSÉ — "Prazeres de Paris". — Às 14 — 15,40 — 17,20 — 19 — 20,40 e 22,20 horas.

MARACANÃ — "Luz e Sangue" — A partir das 14 horas.

PARA TODOS — "O Ladrão de Bagdad". — Às 14 — 16 — 18 — 20 e 22 horas.

MEIER — "Mogambo". — A partir das 15 horas.

BANDEIRANTES — "O Espia 49" e "Esposa Clandestina". — A partir das 19 horas.

MONTE CASTELO — "O Principe Valente" — A partir das 14 horas.

ROSÁRIO — "Rainha do Mar". — A partir das 14,30 horas.

SÃO PEDRO — "Casta e Perigosa". — Às 15 — 17 — 19 — e 21 horas.

MAUÁ — "Por Ordem do Czar" — Às 14 — 15,40 — 17,30 — 19 — 20,40 e 22,20 horas.

BONSUCESSO — "Meu Ofício é Matar". — A partir das 14 horas.

LEOPOLDINA — "Terça-Feira Trágica". — Às 14 — 15,40 — 17,20 — 19 — 20,40 e 22,20 horas.

SANTA CECILIA — "Gloriosa Consagração" e "A Ponte do Gêlo".

SANTA HELENA — "A Um Passo da Glória".

GUARACI (Rocha Miranda) — "O Inferno n. 17".

EM NITERÓI

ODEON — "Gog, o Monstro de 5 Mãos".

ICARAÍ — "Consciência Culpada".

EM PETRÓPOLIS

PETRÓPOLIS — "Ricardo Coração de Leão".

DIA DO ANTIGO ALUNO MARISTA

A exemplo dos anos anteriores, a diretoria da Associação dos Antigos Alunos Maristas fará realizar domingo próximo, dia 16 do corrente, a festa do antigo aluno, na sede do Colégio São José — Internato da Tijuca.

Do programa consta, às 8 horas, missa solene, celebrada por um antigo aluno, hoje capelão do Colégio; às 9 horas, inauguração no Pantheon da Saudade, do retrato do brigadeiro João Dias Costa, ex-presidente há pouco falecido. Presidirá o ato o almirante Nereu Shairéo Corrêa, presidente em exercício; às 10 horas, assembléia geral e eleição para um cargo vago na diretoria; às 11 horas, coquetel, seguindo-se o grande almoço de confraternização, oferecido aos antigos alunos pela administração do Internato; às 14,30, "show", em que tomarão parte antigos alunos e artistas do rádio, especialmente convidados.

Para essa festa, a diretoria está convidando os antigos alunos, associados ou não.

DR. SPINOSA ROTHIER

Doenças sexuais e urinárias, lavagens endoscópicas da vesícula. Tratamento dos tumores da próstata por electro-resecção transuretral. RUA SENADOR DANTAS, 44-3.° andar — Telefone 22-3367

Os problemas da economia ervateira: debate

Sob a presidência do ministro Munhoz da Rocha, será instalada hoje, às 10 horas, na sede do Instituto Nacional do Mate (rua Treze de Maio, 13, 28.° andar), a Junta Deliberativa dessa autarquia, para os trabalhos referentes à segunda sessão ordinária do corrente ano. A Junta Deliberativa, como faz duas vezes por ano, vai debater e resolver vários problemas ligados à economia ervateira, contando, para isso, com a presença dos delegados do Instituto nos Estados do Paraná, Santa Catarina, Rio Grande do Sul e Mato Grosso, bem assim dos representantes dos produtores e industriais. A presidência efetiva dos trabalhos caberá ao Sr. Cândida Mader, atual dirigente do Instituto.

"A CARROCINHA" com MAZZAROPI — COMÉDIA PARA GRANDES E PEQUENOS! — DIA 24 — LUSO FILMES

A COMÉDIA DOS HOMENS DE 40 E DAS MOCINHAS QUE SONHAM COM SEU PRINCIPE ENCANTADO. ARTURO DE CORDOVA — IRASEMA DILIAN — MARY DOUGLAS em CASTA E PERIGOSA com JORGE REYES, FANNY SCHILLER — Musicas de CARLOS TIRADO — Direção de ALFREDO B. CREVENNA — HOJE: AZTECA, IMPERATOR, COLISEU, SÃO PEDRO, ALVORADA, VERA CRUZ — 5ª FEIRA: FLUMINENSE, CASSINO — "FRUTO PROIBIDO" PELMEX — Complementos Nacionais

A RKO-Radio Filmes apresenta A TRAGÉDIA CONDUZ O ESPETÁCULO (LA CORDA D'ACCIAIO) — Entre rugidos de feras, estalar de chicotes, risos de palhaços e aplausos da multidão, um drama pungente, uma vida de mêdo e angustia constantes! Com BRIGITTE FOSSEY, Xenia Valderi, Fausto Tozzi — HOJE: ASTÓRIA, OLINDA, RITZ, COLONIAL, PRIMOR, H. LOBO, MASCOTE — Acomp. Compl. Nacional

3ª SEMANA! O "CAFE' SOCIETY" PENETRADO PELO REALISMO DE AS INFIÉIS com GINA LOLLOBRIGIDA, IRENE PAPAS, ANNA MARIA FERRERO, PIERRE CRESSOY — Direção STENO E MONICELLI — Impróprio 18 anos — HOJE CARUSO COPACABANA — COMPLEMENTOS NACIONAIS

SÃO LUIZ — COPACABANA — CARIOCA — HOJE 2-4-6-8-10 HORAS — JULIETTE GRÉCO ☆ PHILIPPE LEMAIRE e YVONNE SANSON — QUANDO LERES ESTA CARTA (QUAND TU LIRAS CETTE LETTRE) — DIRETOR: JEAN PIERRE MELVILLE — UM FILME FRANCÊS ★ IMPROP. 18 ANOS ★ ACOMP. COMPLEMENTOS NACIONAIS — UCB

HOJE — HORÁRIO 2-3.50-5.30-7-8.40-10.30 — ODEON, RIAN, ALASKA, IPANEMA, AMÉRICA, MADUREIRA, ABOLIÇÃO, LEOPOLDINA, CAPITÓLIO (PETRÓPOLIS) — Leonard Goldstein Productions apresenta EDWARD G. ROBINSON em TERÇA-FEIRA TRÁGICA com PETER GRAVES, JEAN PARKER — UNITED ARTISTS — Direção HUGO FREGONESE — 6ª FEIRA: MENDESA, FLORIANO, BOTAFOGO, CENTRAL — PROIBIDO PARA MENORES DE 18 ANOS — ACOMP. COMPLEMENTOS NACIONAIS

HOJE: PATHE, BARONEZA, S. BENTO — 5ª feira: S. JORGE, GUARACY — 2ª SENSACIONAL SEMANA! SILVANA PAMPANINI — A PECADORA DA ILHA

NO MAUÁ — «POR ORDEM DO CZAR», EM CORES NA TELA PANORAMICA

AR CONDICIONADO PERFEITO — METRO COPACABANA — METRO PASSEIO — METRO TIJUCA — HOJE — GLENN FORD, ANNE FRANCIS, LOUIS CALHERN — METROSCOPE — O filme que estarreceu a América! — SEMENTES DE VIOLÊNCIA (BLACKBOARD JUNGLE) — UM DRAMA DA JUVENTUDE — PROIBIDO ATÉ 18 ANOS — FILMES METRO-GOLDWYN-MAYER

A HISTÓRIA QUE FARÁ COMPREENDER E PERDOAR AQUELAS QUE CHORAM E SORRIEM ATRÁS DAS JANELAS SEMI-CERRADAS! — ELEONORA ROSSI DRAGO — MASSIMO GIROTTI — JANELAS FECHADAS (PERSIANE CHIUSE) — DIREÇÃO: LUIGI COMENCINI — COMPLEMENTOS NACIONAIS — PROIBIDO PARA MENORES DE 18 ANOS — HOJE: RIVOLI (CINELÂNDIA), PRESIDENTE, ART-PALACIO, HIGIENÓPOLIS, CASSINO (ICARAÍ) — 5ª FEIRA: SÃO JORGE (OLINDA)

CLÍNICA DE SENHORAS E CRIANÇAS
Doenças da Nutrição
Dra. LOTTE Kretzschmar
Edif. A Noite. S. 613. Tel. 23-0975. 2.ª, 4.ª e 6.ª, das 14 às 19 horas

OS DRAMAS DE FAMÍLIA

Queixa-se de haver sido agredido pelos filhos

Moacir Fonseca de Mendonça, velho funcionário da secretaria da Associação Brasileira de Imprensa, está vivendo um drama pungente. A despeito de sua idade e de seu precaríssimo estado de saúde, que o obrigou a se licenciar para tratamento e que torna perigosa qualquer contrariedade, foi grosseiramente desrespeitado e agredido por seus dois filhos, já homens.

Profundamente maguado e deixando ver, no frontal, a contusão resultante do incidente, Moacir contou ao repórter a sua história. Tem 59 anos e está sofrendo de um mal cardíaco. Seu estado se agravou a tal ponto que teve de se afastar do serviço, seguindo recomendação médica, e procurá manter-se em repouso, evitando a menor razão de aborrecimento. Esteve internado em hospitais e, afinal, embora não alcançasse melhora, retornou para casa, na Rua Brigadeiro Delamare, 60, em Marechal Hermes. Pràticamente inválido, "quase aleijado" — segundo sua própria expressão —, caminhando com dificuldade e tendo sua sobrevivência condicionada ao repouso absoluto, não viu outra solução do que entregar aos cuidados dos dois filhos gêmeos, Alcides Alberto e Alberto Alcides, de 26 anos, a mercearia que possui na Rua Oswaldo Cordeiro de Faria, 12, no mesmo subúrbio, montada graças às parcas economias e a empréstimo na Caixa Econômica.

— Tudo fiz pelos dois — disse o pobre homem. — Eduquei-os na medida das minhas posses. Alcides Alberto, que é casado e tem três filhos, tem um diploma. E' contador. O outro não estudou, porque não quis, o lhe arranjei emprêgo, através de um amigo. Tornei o primeiro sócio da minha mercearia e pretendia fazer o mesmo ao irmão. Alcides, casado, tinha sua própria residência montada, mas, ultimamente, foi despejado, por falta de pagamento dos aluguéis. Chamei-o para o meu lado e o acolhi e à sua família, com todo carinho, tirando do meu bolso o dinheiro com que foram pagos os seus aluguéis atrazados.

As coisas corriam regularmente. A mercearia ia indo. Alcides, o sócio, e Alberto — êste a seu próprio pedido — cuidavam do negócio, já que o pai não o podia fazer. Não havia desinteligências de monta e tão pouco se registrava qualquer impertinência dos rapazes com relação ao "velho". De repente, porém, as coisas se modificaram. Os moços passaram a se preocupar mais com as diversões do que com o trabalho. Tornaram-se sócios de clubes recreativos e se ausentavam, constantemente, às vêzes por dias, deixando a mercearia entregue a qualquer pessoa. Moacir percebeu o que acontecia e lhes chamou a atenção, sentindo, então, que um sentimento de revolta contra êle crescia no espírito dos filhos. Até que a situação culminou, na noite de ontem.

Estava Moacir deitado, em repouso, quando os rapazes se puseram a discutir em altos brados, participando da cena a espôsa de Alcides. Já passava da meia-noite. Impossibilitado de dormir, ante o alarido, decidiu o enfêrmo admoestá-los. Assim fêz. Levantou-se do leito e caminhou para a sala, onde se achava o grupo. Mal começou a falar, no entanto, foi agarrado pelos gêmeos e pela nora, levando violentos safanões. Inerme, sacudido pelos três, levou um empurrão contra a porta da varanda, ferindo a testa. Alberto, que foi o que mais enfurecido se mostrava, procurou arrastá-lo para fóra da casa.

— Acho que êle queria me jogar na rua — explicou Moacir.

Depois, cessada a cena de selvageria, acabrunhado, Moacir procurou o 25.° distrito policial, em Marechal Hermes, apresentando queixa contra a conduta inominável dos maus filhos.

MÓVEIS PARA ESCRITÓRIO
R. dos Andradas, 51 - Tel. 43-6787

Orientadores do Congresso

Pedem-nos a publicação do seguinte:

"Todos os Orientadores do XXXVI Congresso Eucarístico Internacional, pertencentes aos Serviços 5 (Postos Urbanos de Informações) e 3 (Postos de Recepção nas Entradas) são convidados a comparecer a uma importante reunião durante a qual se traçarão novos rumos àqueles que voluntàriamente os aceitarem depois de serem perfeitamente esclarecidos em seus detalhes.

Essa reunião será realizado, hoje, dia 14, às 18,30 horas no auditório da Kosmos (gentilmente cedido por sua alta direção), à rua do Carmo, 27-B (entrada pela garagem), 13.° andar".

MARATONA CATEQUÉTICA

O Departamento Arquidiocesano do Ensino Religioso está avisando aos colégios e escolas inscritas na Maratona Eucarística que: a prova escrita se realizará no dia 30 dêste, às 8,30 horas, no Colégio Sion (Rua Cosme Velho, 30); a prova oral será no dia 1.° de novembro no mesmo local e à mesma hora; as provas serão para os cursos primário, ginasial e colegial;

Cada candidato deverá ter feito, em sua escola, dois exames da classe e da escola — cujas provas serão apresentadas no ato da prova do dia 30 dêste; por determinação do Sr. Cardeal os colégios religiosos não poderão deixar de tomar parte nesta Maratona.

Societé Générale de Transports Maritimes

Rio para Bahia, Dakar, Barcelona, Marselha e Gênova	Rio para Santos, Montevidéu Buenos Aires
PROVENCE 1 de novembro	PROVENCE 20 de outubro
BRETAGNE 22 de novembro	BRETAGNE 10 de novembro
PROVENCE 20 de dezembro	PROVENCE 8 de dezembro
BRETAGNE 10 de janeiro	BRETAGNE 29 de dezembro
PROVENCE 21 de fevereiro	PROVENCE 9 de fevereiro

PASSAGENS DE LUXO, PRIMEIRA CLASSE, ETC.
Agentes Gerais:
COMPANHIA COMERCIAL E MARÍTIMA S.A.
Av. Rio Branco, 4 — Tel.: 23-2930

Telefone para CARIOCA-REPORTER: 43-3349

EMBALAGENS DE LUXO
Papéis, Fitas, Sacos, Palha, Forminhas p/doce, Alumínio Celulóide inexplosível
CELOFANE — Senado, 15

INSTITUTO DE SERVIÇOS SOCIAIS

Foi empossado, a nova diretoria do Instituto do Serviços Sociais da Prefeitura do Distrito Federal, em sua sede, no Edifício "Itanagra", à avenida Franklin Roosevelt 115, sobreloja. A solenidade teve início às 19 horas. A diretoria empossada é a seguinte: Presidente — Sr. Carlos Paulo Araujo; vice-presidente — Srta. Eneida Travassos Pinto; secretário geral — Srta. Néa Costa; 1º secretário — Srta. Luiza Maria Almeida; tesoureiro geral — Srta. Ivone Helou; diretor Social: Sr. Aluizio R. Moreira; diretor assistente — Srta. Claudette Sant'Anna; diretor cultural — Srta. Thereza Maria Borba Barreto.

SANAPIOL PARA OPILAÇÃO E VERMINOSE

SINGER RECONDICIONADAS
Vendemos com garantia de 10 anos — 5 gavetas, bobina redonda. Entrada de Cr$ 1.000,00 e mensalidades de 300,00 ou à vista Cr$ 5.000,00.
Casa Liberal de Máquinas
Rua Conde de Bonfim, 277, perto da Praça Saens Peña

Alugamos ônibus
Para excursões aos Sábados, Domingos e Feriados
VIAÇÃO ALBATROZ
Tel. 30-3760
Para S. João de Meriti todos os dias de 10 em 10 minutos

QUEDA DOS CABELLOS
JUVENTUDE ALEXANDRE
EVITA A CALVICIE

Dr. Arnaldo Severo
CLINICA GERAL
Praia de Botafogo, 490, 1.°.
Fone: 26-7733. Res. 37-3607

REFRIGERADORES GE
5 NOVOS MODELOS
A PARTIR DE
Cr$ 1.500,00
MENSAIS
COM 5 ANOS DE GARANTIA
Mod. TE-90
A TELEVISÃO
Rua Buenos Aires, 159 — Rua Uruguaiana, 103 — S. José, 122

AMERICA x VASCO E FLUMINENSE x BOTAFOGO -

A décima rodada do primeiro turno marca a relização dos seguintes encontros: Sábado — Fluminense x Botafogo — Estádio do Maracanã (mando-campo o Fluminense). Domingo: — América x Vasco — Estádio do Maracanã (mando-campo, o América); Flamengo x São Cristovão — campo a ser indicado (possivelmente o do Botafogo); Madureira x Bangu — em Conselheiro Galvão; Olaria x Bonsucesso — na rua Bariri, e Canto do Rio x Portuguêsa em "Caio Martins".

NA PISCINA DO MARACANÃ: FLAMENGO 2 X AMÉRICA 1

Jôgo que é bom mesmo, não houve, porque com aquêle campo não era possível, nem por milagre. Em compensação teve muito tombo, sim, senhores, e chegou mesmo a haver uma certa quantidade de trambolhões feios. Também o que se observou em grande dose foi a existência de fouls, destes tipos arranca-canela, diante dos olhares positivamente britânicos e por conseguinte fleugmáticos do senhor Willians, que a tudo assistia impassivelmente. Houve muitas coisas mais — tanto para divertir como para comover, mas futebol que era bom, neca! O Flamengo, principalmente na etapa inicial, resolveu complicar as coisas devidamente. Era de ver-se a maneira elegante com que Rubens procurava fazer e insistir naquele seu joguinho de bolas rasteiras e curtas em conjunto com Dequinha. Perdão, pois, mentimos: Rubens, nunca pôde fazer o seu joguinho curto em conjunto com Dequinha, pois as poças d'água ali estavam para impedir a trama — e só quem não viu isso, durante 45 minutos exatamente foi o "doutor" Rubens. Vai daí que o meia armador não armava coisa nenhuma e Dequinha, correndo para lá e para cá, supria no que podia a deficiência do companheiro desgarrado. Mas não bastava — é claro. Com a atuação decepcionante do meia rubronegro o time do Flamengo tinha que sentir e cair de produção — para alegria do América. E o resultado foi que sem ter que se preocupar muito com o homem-chave do Flamengo os rubros puderam jogar mais tranquilamente. Ivan pôde avançar o quanto quis, e então quem ficou em situação de inferioridade foi o bicampeão. Cada avanço do América era um Deus nos acuda na defesa do Flamengo. Por várias vezes Anibal esteve fazendo grandes defesas evitando que se concretizassem os tentos do América. Mas, aos 25 minutos aconteceu o que todo mundo esperava — diante da melhor presença em campo dos rubros. Houve uma boa jogada de Canário lá pela direita. O centro veio pingando perigosamente e Alarcon mete a testa desviando traiçoeiramente o couro para o arco flamengo. Anibal, com grande esfôrço, saltou e de tapa ainda conseguiu desviar a trajetória da bola. No caminho no entanto estava o Ferreira, que pôde devolver o couro desta vez para dentro do arco adversário. Era o tento que daria a impressão, a quantos se encontravam no Maracanã, de que o América seria o vencedor da partida — porque o Flamengo estava inteiramente desarvorado e os rubros pareciam senhores da situação.

A VIRADA VEIO E PRONTO!

Quando o tempo final foi iniciado ainda o América se salientou. Foi até a grande área do Flamengo e quase fez balançar as redes de Anibal pela segunda vez. Mas nesta altura a tática rubronegra havia mudado e quando veio a contracarga é que se viu isso. Joel e Paulinho começaram a trocar de posição, Jadyr passou a jogar mais pelo centro do campo cobrindo a retaguarda de Dequinha e Rubens se despreocupou um pouco com a armação que passou a ser executada pelo duo Deca -Evaristo. Bastou isso para que o time do Flamengo rendesse mais. Bastou que Rubens acabasse com aquêle seu tico-tico-no-fubá e jogasse com utilidade — e as coisas clarearam para os lados dos da Gávea. Aos seis minutos Paulinho foge pela direita, centra sôbre a entrada da área americana. Lá estava Joel que meteu a cabeça e passou o couro para Evaristo. Evaristo entendeu correu lá detrás enquanto dava bobeira em Osny que saía atrasado do arco e deixava o meia meter a cabeça primeiro desviando a bola para o fundo do seu gol e empatando a peleja. Naquele instante o América perdia a partida porque o Flamengo tomava as rédeas da peleja e passava já agora a buscar o tento da vitória.

E ELE VEIO

Aos 15 minutos já o Flamengo acabava com a alegria do adversário. Zagalo pegou uma bola estendida por Paulinho, correu, e lá do lado da área suspendeu. O couro subiu e desceu diante de Osny impassível — e quando desceu caiu dentro do arco americano diante dos olhos surpreendidíssimos do arqueiro rubro.

Daí por diante a torcida rubronegra ficou calma. Ainda houve um avanço perigoso do América que proporcionou a Anibal uma estupenda defesa. E foi só. Parece que diante daquela estirada do arqueiro e da maneira pela qual jogava a defesa do Flamengo o América entendeu tudo e se acomodou. O que houve, daí para a frente, foram cenas de indisciplina, com Osvaldinho chutando Rubens, Jadyr entrando duro em Leônidas e Ferreira dando espetáculo. Principalmente o extrema esquerda americano desandou a positivar a precariedade de seu espírito esportivo, fazendo gestos, dando ponta-pés, parecendo um pequeno dono de jôgo, da bola e do juiz.

OS TIMES

FLAMENGO — Anibal; Tomires e Pavão; Jadyr, Dequinha e Jordan; Joel, Rubens, Paulinho, Evaristo e Zagalo.

AMÉRICA — Osny; Rubens e Edson; Ivan, Osvaldinho e Hélio; Canário, Washington, Leonidas, Alarcon e Ferreira.

JUIZ

Mr. Willians, que continua a deixar o jôgo correr grosso sem tomar providência alguma. Um dia dêstes cai do galho.

RENDA — Cr$ 386 339,70 — PRELIMINAR — Flamengo 6x3.

ENTRE OS JUVENIS

O VASCO VENCEU AO BONSUCESSO

5x1 o marcador na rua Bariri — Empataram Botafogo e Portuguêsa — Transferidos os jogos Flamengo x América e Fluminense x Bangu

Dos jogos marcados para ontem, pela manhã, pelo Campeonato de Amadores (Juvenis), apenas dois foram efetuados, uma vez que os jogos Flamengo x América e Fluminense x Bangu, foram, de comum acôrdo, transferidos, em virtude do péssimo estado em que se encontravam os gramados de General Severiano e de Figueira de Melo.

Assim sendo, tivemos apenas duas partidas, dando prosseguimento ao certame, apresentando os seguintes detalhes:

VASCO x BONSUCESSO

Local — "Bariri".

Renda — Cr$ 4.854,00.

Resultado — Vasco, 5 x 1.

Gols: Castelo (2), Golano, Luiz e Gerson. Marcou para o Bonsucesso Nilton.

Juiz — Ivan Capeleti.

PORTUGUESA x BOTAFOGO

Local — Gávea.

Renda — Cr$ 480,00.

Resultado — empate, 2 x 2.

Gols — Amoroso, Assed e Delcio, para o Botafogo, e Nelsinho (2) e Jairo, para a Portuguesa.

Juiz — Cosme Regio.

A COLOCAÇÃO DOS CLUBES

É a seguinte, a colocação dos clubes, por pontos perdidos no certame de juvenis:

1.º	— Vasco (invicto)	[illegible]
1.º	— Fluminense	[illegible]
2.º	— Flamengo	[illegible]
3.º	— Botafogo	[illegible]
4.º	— América	[illegible]
4.º	— Bangu	[illegible]
5.º	— Portuguesa	[illegible]
6.º	— Olaria	10
6.º	— Madureira	10
7.º	— Bonsucesso	11
8.º	— São Cristovão	12

QUANDO SE EFETUARÃO OS JOGOS

Os dirigentes do Fluminense e do Bangu, concordaram na realização do cotejo de juvenis para amanhã, terça-feira, à tarde, em General Severiano. O encontro América x Flamengo também ficou para amanhã, à tarde, em Figueira de Melo.

A NOITE
PÁGINA 6
RIO, 17/10/1955

BANGU, LEGITIMO VENCEDOR DO FLUMINENSE

Menos erros, mais virtudes - Um gol de Hilton resolveu a parada - E o Bangu perdeu dois penaltis

Foi boa a sabatina. Bangu e Fluminense se encarregaram do espetáculo. Movimentado, tramado, disputado e uma verdadeira goleada de gols perdidos. Até pênaltis não entraram. Zizinho e Nivio se encarregaram de chutar para fóra duas penalidades máximas. Mas um gol de Hilton selou a sorte da partida. Ainda no primeiro tempo. O jogo começou como Fluminense melhor. O Bangu era um time de contra-ataque. Nada mais. Mas o Fluminense não aproveitou sua melhor fase. Enquanto isso, a defesa tricolor, sem Pinheiro, era um convite às deslocações banguenses. Pleno resultado na velha chave de trocar Nivio e Décio. Por mais que Gradin e Benicio berrassem da boca do tunel, mais Lafaiete e Duque se complicavam com a ala esquerda do Bangu. Veio o gol. A bola dançou cruzando várias vezes na pequena área dos tricolores. Veludo pulava e gesticulava. Finalmente, sobrou para Hilton, que acertou o chute. Sem apelação. Bangu 1 x 0. Depois veio a série de gols perdidos. O Bangu teve duas bolas na trave. O Fluminense também andou jogando fora oportunidades bisonhas. Na segunda etapa o Bangu apareceu melhor. Com menos pecados que seu adversário. Pôde assim sustentar a vantagem, e teve várias chances de ampliar o marcador. Zizinho e Nivio chutaram fora dois pênaltis. Incrivel. O Fluminense acabou se contentado com a derrota pela contagem mínima, e o Bangu festejou o triunfo.

PRODUÇÃO

Fernando — Bem melhor desta feita.

Hélio — Foi crescendo sempre...

Joel — Muito bom como zagueiro central.

Gavilan — Como sempre clássico. Amparou.

Zózimo — Um perfeição como médio marcador. Um verdadeiro zagueiro.

Nilton — Ótimo jogador. Melhor que os ultimos que o Bangu apresentara.

Dorival — Outro que melhorou.

Hilton — Destaca-se pela valentia e oportunismo. Está ficando artilheiro.

Zizinho — Perdeu um pênalti mas ganhou o jogo.

Décio — Trabalho tático dos mais valiosos.

Nivio — Colaborador. Perdeu também o seu pênalti. Mas jogou certo.

Veludo — Sem responsabilidade na derrota.

Lafaiete — Por êle passaram sempre Décio e Nivio.

Duque — Não conseguiu substituir Pinheiro.

Batatais — Apoiou o ataque, mas esqueceu da defesa.

Clovis — Foi o melhor jogador da defesa.

Bassu — Fez o que suas forças permitiram.

Telê — Um pouco distante do "sabor" do jogo.

Didi — Não é possivel desperdiçar tanta classe com tão maus companheiros.

Valdo — Negativo.

Atis — Idem.

Escurinho — Não superou-se.

Foi juiz Henhy Davis e a renda somou Cr$ 153.078,40.

Na preliminar, o Bangu venceu por 2 x 1.

Guguta, do Flamengo, o novo campeão carioca de lance livre

Por equipe a vitória pertenceu ao Fluminense com 157 pontos — O Tijuca não disputou o certame e devido ao mau tempo não foi realizada a competição na quadra da Atlética Grajaú

Em nove quadras foi realizado o Campeonato Carioca de Lance-livre. Conforme se esperava o Tijuca Tenis Clube, dado o protesto do Flamengo, resolveu não tomar parte no certame, muito embora tenha tido a sua inscrição aprovada pelo D. T. da F.M.B. A Atlética Grajaú não tomou parte nos tiros-livres por causa do mau tempo. Coube a vitória por equipe ao "five" do Fluminense que nos 200 arremessos consignou nada menos que 157 pontos e foi seguido de perto pelo Flamengo com 152 pontos e em terceiro apareceu a equipe do Vasco da Gama com 147 pontos.

GUGUTA, O NOVO CAMPEAO INDIVIDUAL

Coube ao rubronegro Guguta levantar o titulo máximo individual. O defensor do Flamengo converteu os 20 arremessos. Com êste resultado Guguta está em invejável posição pois dificilmente perderá a sua condição de campeão já que consignou o máximo. Somente poderá ser igualado mas não ultrapassado. Em segundo lugar errando somente um arremesso chegaram o vascaino Edson e os tricolores Roberto e Liberato, que converteram 19 pontos nos vinte arremessos.

A COLOCAÇÃO DAS NOVE EQUIPES

Os resultados gerais, por equipes, que valem para o Campeonato Brasileiro de Correspondência, foram os seguintes:

1.º) — FLUMINENSE, 157 pontos (Roberto 19 — Liberato 19 — Fabio 18 — William 18 — Sérgio 15 — Stefanini 15 — Artur 15 — Milano 14 — Américo 14 — Amauri 10).

2.º) — FLAMENGO, 152 pontos (Guguta 20 — Fernando 18 — Godinho 17 — Valter 17 — Artur 16 — Simões 16 — Sérgio 14 — Algodão 13 — Miécio 13 — Zé Mario 8).

3.º) — VASCO DA GAMA, 147 pontos (Edson 19 — Guilherme 18 — Miquimba 15 — Zé Carlos 15 — Luiz Carlos 15 — Carlos Ernesto 15 — Moacir 14 — Carioca 14 — Petti 12 — Glauro 10).

4.º) — GRAJAU, 141 pontos, com nove jogadores (Geraldo Conceição 18 — Fulvio 18 — Otavio 18 — Valdir 18 — Mauro 17 — Flavio 16 — Jorge Roberto 15 — Sebastião 13 — Paulinho 8).

5.º) — AMERICA, 130 pontos (Elita 16 — Amália 15 — Eunice 15 — Esteves 15 — Mauricio 15 — José Fernandes 13 — Rob 11 — Martines 11 — George 11 — Catanalo 8).

6.º) — SIRIO LIBANES, 124 pontos (Gedeão 15 — Olivieri 15 — Alvaro 14 — Cesar 14 — Jorge Pombo 14 — Ardelin 12 — Vinagre 12 — Cecê 10 — Valdir 9 — Tonio 9).

7.º — VILA ISABEL, 123 pontos (Ayllon 16 — Paulo Cesar 15 — Luizinho 14 — Mario 14 — Passarinho 13 — Sergio 13 — Jorge 11 — Edvaldo 9 — Mauro 9 — Ney 9).

8.º) — ALIADOS, 116 pontos (Neucy 16 — Nilo 14 — Batista 13 — Araken 13 — Coaraciara 12 — João 12 — Licinio 11 — Ney 10 — Arnó 8 — Amir 7).

9.º) — RIACHUELO, 77 pontos com oito jogadores (Tarcisio 15 — Nelson Roxo 13 — José Maria 11 — Zezinho 10 — Elson 9 — José Luiz 9 — Luiz Raimundo 8 — Lair 2).

VASCO

NA LIDERANÇA

É a seguinte a colocação dos clubes, por pontos perdidos, no certame de profissionais:

1º	— Vasco da Gama	3
2º	— Bonsucesso	4
2º	— Flamengo	4
3º	— Fluminense	5
4º	— America	7
5º	— Bangu	8
5º	— Botafogo	8
6º	— Portuguesa	12
7º	— Canto do Rio	13
7º	— Olaria	13
8º	— São Cristovão	14
9º	— Madureira	17

Telefone para CARIOCA-REPORTER: 43-3349

ASPIRANTES

É a seguinte a colocação dos clubes, por pontos perdidos, no certame de aspirantes:

1º	— Flamengo	2
2º	— Botafogo	3
3º	— Bangu	4
3º	— Vasco da Gama	4
4º	— America	7
5º	— Fluminense	8
6º	— Bonsucesso	12
6º	— S. Cristovão	12
6º	— Canto do Rio	12
7º	— Portuguesa	13
8º	— Olaria	14
9º	— Madureira	16

A HUNGRIA VENCEU À AUSTRIA

BUDAPESTE, 16 (AFP) — Em partida internacional de futebol, a Hungria derrotou a Austria pela contagem de 6 x 1.

No primeiro tempo os húngaros venciam por 1 x 0.

PIRIE-AMADO E ODIADO

LONDRES, 16 (U. P.) — Nenhum atleta britânico ocupa as manchetes mais frequentemente do que Douglas Gordon Pirie, a esperança da Grã-Bretanha para os 10.000 metros das Olimpíadas de 1956, em Melbourne.

Contudo, ninguém causa maiores discussões entre os amantes dos esportes, que adoram ou odeiam Gordon Pirie.

O súbito interêsse pelo atletismo nos anos seguintes às Olimpíadas de Londres produziu uma constelação de estrêlas cujos nomes se tornaram tão conhecidos do público inglês quanto os dos jogadores de futebol ou pugilistas. Bannister, Chataway, Disley, McDonald Bailey, Hewson — e Pirie — tornaram-se nomes familiares.

Contudo, Pirie, que deixou um bom emprêgo num banco porque o mesmo prejudicava o seu treinamento, é o nome que provoca mais controvérsias. E seus fracassos são tão bem lembrados quanto seus sucessos.

Sua preocupação exclusiva com o esporte — o que faz dêle o único atleta britânico de classe a igualar-se aos russos sob êste aspecto — faz com que muitos acusem Pirie de ser "cabeça dura". Suas declarações de que pretende bater êste ou aquêle corredor, dizem seus inimigos não passam de gabolice. Acontece, no entanto, que frequentemente êle faz o que diz.

Para Pirie, o dia é dividido em quatro partes — 10 horas de sono, 6 horas de trabalho, duas horas para refeições e 6 horas de treinamento. Um total de 24 horas. Não há lugar, portanto, para mais nada em sua vida.

Como detentor de recordes na Europa em distancias que vão de 800 a 10.000 metros, Gordon Pirie treina mais arduamente do que qualquer outro atleta britânico, sob a direção severa do alemão Waldemar Gerschler, que preparou Josy Barthel, do Luxemburgo, para os 1.500 metros das Olimpíadas de 1952.

"Gerschler nos ensina qual é a capacidade de nosso corpo; os outros nos treinam para correr" explica Gordon Pirie.

O atleta inglês foi para as Olimpíadas de 1952 fatigado e mal treinado. Mais tarde, disse que a atração pelos suculentos bifes finlandeses o fez correr mais lentamente do que pretendia, mas ainda assim conseguiu um quarto lugar nas finais dos 5.000 metros e um sétimo nos 10.000. Em ambos os casos, correu atrás de Emil Zatopek, o "major galopante" da Checoslováquia, terminando 11,4 segundos depois dêle nos 5.000 metros e 47,2 segundos nos 10.000. Isto significa um total de 58,6 segundos — e Pirie está certo de que agora corre mais rapidamente do que em 1952.

Pirie sofreu decepções neste verão. Quando a Grã-Bretanha enfrentou a União Soviética em Moscou, Vladimir Kutz, o astro do atletismo soviético, passou à frente de Pirie nas três últimas voltas e ganhou os 10.000 metros em 29 minutos e 8,2 segundos 51,8 segundos à frente do melhor tempo anterior de Pirie. Gordon Pirie, no entanto, reduziu de vários segundos seu recorde pessoal e demonstrou que, com o envelhecimento de Zatopek, êle terá uma grande oportunidade em Melbourne.

EMPATARAM A HOLANDA E A BÉLGICA

ROTTERDAM, 16 (AFP) — Em partida internacional de futebol, a Holanda e a Bélgica empataram por 2 x 2.

FUTEBOL NO CHILE

SANTIAGO, 15 (AFP) — Resultados dos jogos de futebol disputados hoje no Campeonato de Futebol:

Universidad Catolica 3 x Ferro 3; Santiago 2 x Colocolo 1.

HIPISMO

FLAMENGO - CAMPEÃO CARIOCA POR EQUIPE

Grandes vitórias rubro-negras na prova "Tipo Das Nações" — Brilharam Tatiana Mc Kinney, Nelson Pessoa Filho e Fernando Formiga

Com a realização da prova "Tipo das Nações", cumpriu-se o Campeonato Carioca de Hipismo para equipes, da qual participaram o Flamengo e a Sociedade Hipica Brasileira. O Flamengo confirmou sua condição de uma das fôrças máximas do aristocrático desporto da cidade, liderando o certame desde o inicio e vencendo ao final, pela expressiva soma de duzentos e dezoito pontos e meio, contra cento e noventa e cinco da Sociedade Hipica Brasileira. Suas côres foram defendidas por Paulo Borba, chefe da equipe, com "Senhorita" e "Assalto" Nelson Pessoa Filho, Geraldo Sá, Fernando Formiga e Tatiana Mac Kinney, ao passo que a Sociedade Hipica Brasileira, apresentou os cavaleiros Antonio Carlos, Murilo Goulart de Barros, Sidney Murral, Julio Lima Neto, Luiz Nolasco, Ademar de Carvalho, Maria Haldée, Rudeico Pimentel e Giani Pareto.

VITORIAS RUBRONEGRAS

Na primeira parte destacaram-se os cavaleiros do Flamengo, estando em primeiro plano Tatiana Mc Kinney e Nelson Pessoa Filho que obtiveram os 2.º e 3.º lugares, respectivamente.

Na segunda prova apareceram com destaque Nelson Pessoa Filho e Paulo Borba, obtendo os 2.º e 3.º lugares. Nesta primeira fase deve-se ressaltar a atuação de Antonio Carlos Carvalho, da Sociedade Hipica, que venceu com classe as duas primeiras provas.

Destacou-se também, a campeã rubronegra, Tatiana Mac Kinney. Nelson Pessoa reeditou suas grandes performances e demonstrou uma vez mais sua classe. Paulo Borba e Geraldo Sá conduziram-se com acêrto e sobriedade.

A agradável surprêsa foi dada por Fernando Formiga que se apresentou em impecável forma, montando um grande cavalo.

VENCEU AMLESIO

ROMA, 16 (A.F.P.) — O italiano Amlesio sagrou-se campeão do mundo de espada.

SENSACIONAL VITORIA DAS 'ESTRELAS' DO FLUMINENSE

Reconquistando para o Distrito Federal a hegemonia do basquetebol dos "Jogos da Primavera" — 41x37 o escore do embate entre as tricolores e as ipiranguistas

O Ginásio do Maracanã foi palco do interestadual de basquetebol entre as "estrelas" do Fluminense e do Ipiranga, de S. Paulo. O encontro vinha sendo ansiosamente aguardado, já que colocaria em ação duas possantes equipes, e ainda, mais, que o vencedor conquistaria o titulo máximo dos VII Jogos da Primavera, no setor de basquetebol. O quinteto do Fluminense, aparecia na quadra como verdadeiro vingador do cestebol da Capital da Republica, pois as ipiranguistas nos embates travados com as botafoguenses e as rubronegras saíram vitoriosas.

Com a espetacular vitória das defensoras do Fluminense por 41 x 37 o basquetebol carioca através as jovens tricolores está vingado. Pois há cinco anos que as bandeirantes levavam para a paulicéia o titulo máximo dos Jogos da Primavera, no setor de basquetebol, e tambem por que não dizer do Brasil, pois a seleção paulista é a atual pentacampeã invicta. O feito do Fluminense foi dos mais merecidos. Pois foi mais equipe e demonstrou que está havendo mais entrosamento no quinteto tricolor, fazendo jus a vitória desde a primeira fase quando assinalou 29 x 16 e 41 x 37 no final.

TAÇA EFICIÊNCIA

É a seguinte a contagem de pontos dos clubes na Taça Eficiência:

1º	— Vasco	143
2º	— Flamengo	122
3º	— Bangu	104
3º	— Fluminense	104
4º	— Botafogo	93
5º	— America	89
6º	— Bonsucesso	81
7º	— Portuguesa	49
8º	— Olaria	34
9º	— São Cristovão	32
10º	— Canto do Rio	24
11º	— Madureira	22

BRILHAM OS BRASILEIROS

ROMA, 16 (UP) — O meia direita brasileiro Vinicius, dando uma demonstração de sua capacidade, marcou três dos gols com que o Nápoles esmagou hoje o Pró-Pátria por 8 x 1.

Seu companheiro de linha, o centravante sueco Jeppson, que jogava sua primeira partida da temporada, depois de ter tido algumas dificuldades com o clube, marcou dois tentos.

Para os torcedores do Nápoles, a partida de hoje foi a melhor de sua história, e tanto Vinicius como Jeppson revelaram com seu jôgo que bem merecem a fortuna que custaram ao clube.

Por outro lado, o ponteiro direito Julinho foi o principal arquiteto da vitória do Fiorentina sôbre o Bolonha por 2 x 0, o que lhe permitiu passar ao segundo lugar na tabela do campeonato italiano.

O brasileiro Julinho, que os florentinos aclamam como o melhor jogador do futebol italiano, teve importantíssima atuação nos dois gols marcados pelo Florentina. Aos 40 minutos do segundo tempo, deu um passe perfeito ao centroavante Virgili, o que permitiu a êste vencer pela primeira vez o arco do Bolonha, aos três minutos depois. Julinho se aproximava velozmente do arco, sem ter pela frente outro rival senão o arqueiro adversário, quando o zagueiro do Bolonha fêz um "penalty". O tiro executado pelo zagueiro Cervato, do Fiorentina, significou o segundo e último gol da partida.

A NOVELA DOS VESTIÁRIOS

"TAMBÉM O BONSUCESSO TEM "RAÇA"

Será que é preciso escrever? Carnaval em Bonsucesso. Carnaval em tôda cidade, mesmo que a chuva teimosa insista em tentar esfriar o entusiasmo de muita gente. Vibrou o Bonsucesso. Uma vitória que deve ser escrita com letras maiúsculas. Fibra leopoldinense. Não valeu um time puramente armado para vencer. Não foram as revelações da equipe que confirmaram os méritos anteriores. Não foram gigantes de técnica que se superaram superando os mestres do Vasco. Não foi uma queda inesperada nem difícil de explicar para o Vasco. Daí tôda a razão do carnavalesco ambiente dentro do vestiário rubro anil. Modesto em suas dependências, mas transformado como por encanto num bazar de deslumbramento ante tanta euforia e felicidade. Poucas palavras. Seria exigir muito dos acanhados jogadores do Bonsucesso, palavras serenas depois do sacrifício de 90 minutos. Mas tiramos conclusões. Ninguém encarava a vitória como o inesperado. Ganharam porque tinham em mente essa vitória desde há muito. Abraçavam-se como crianças inocentes que se cumprimentam mútuamente. Grupos dançavam ou se entrecavam ao relaxamento final dos músculos. Aquilo fôra uma batalha. E Silvio Pirilo? Carregado. Felicitado. Abraçado. Consagrado pelo seu trabalho. Também dêle, raras explicações. — "Ganhamos pelo cuidado. Também o Bonsucesso tem fibra e raça. Isso não é privilégio dos grandes e poderosos. Não me apontem como herói. Eu fiquei abrigado da inclemência do tempo. Foram êsses rapazes que esqueceram a chuva e a lama para levar de vencida um adversário como o Vasco". E deixamos Pirilo. Deixamos os jogadores do Bonsucesso entregues às mais impressionantes comemorações. Com sua torcida, com seus amigos...

A NOVELA DOS VESTIÁRIOS

"FUI EMPURRADO NO LANCE DO GOL"

Acredite quem quiser. A maioria dos cronistas presentes em Bonsucesso, não viu a irregularidade. Mas Hélio acusa. Diz que foi impedido de reter a bola, empurrado pelo extrema Milton. Grave acusação. Poderá ser levada em conta do "chôro". Mas partindo de Hélio, deve merecer atenção. O Vasco não estava em crise dentro de seu vestiário. Calmos os cruzmaltinos, até Flávio Costa. O "professor" considerava o resultado. — "Não se pode fazer o jôgo como o futebol exige. Não andou bem o Vasco. Não soube ser lameiro. Essa virtude pertenceu ao Bonsucesso. Marcaram um gol, coisa muito difícil numa partida assim". Os demais jogadores lamentavam a chance perdida. Sem irritação. Maneca não podia compreender como o juiz dera autorização para realização do jogo. Walter lembrava o gol que perdera. Mas como marcar se a bola ficava na água a desafiar a agilidade dos jogadores? Perdera o Vasco sua invencibilidade em Teixeira de Castro. Para os cruzmaltinos o maior azar foi visitar aquele campo numa tarde quase de tempestade. Nenhum sintoma de crise. Estavam serenos os cruzmaltinos. Mesmo aqueles que habitualmente perdem essa serenidade. Reflexo de que o Vasco encerrara o perigo do compromisso. Os jogadores haviam sido alertados pelo técnico durante tôda a semana, e amanhecendo o dia com chuvas persistentes, mais o temor de Flávio Costa se tornou flagrante. Mas os jogadores foram avisados. Buscaram cumprir as determinações recebidas, mas tudo fracassara. Bastara um gol que, segundo o goleiro Hélio, irregular, para liquidar com as pretenções cruzmaltinas. A única solução era sair para outra, pensando no América que estará, domingo próximo, frente aos cruzmaltinos.

CAIU O ULTIMO INVICTO

BONSUCESSO, O AUTOR DA FAÇANHA - 1 x 0 SÔBRE O VASCO

Caiu, ontem, em Teixeira de Castro, a última invencibilidade que vinha sendo sustentada no atual certame. O Bonsucesso foi o grande autor dessa proeza, derrotando o Vasco, lider absoluto, por um gol a zero. Foi uma vitória verdadeiramente dramática, mas, sob todos os pontos, merecida. O onze rubroanil, que tem se conduzido de maneira elogiável nesta temporada, ainda dessa feita, lutando heoricamente, conseguiu um dos seus mais expressivos feitos. E com êsse resultado, aliado ao de sábado, quando o Fluminense foi suplantado pelo Bangu, os leopoldinenses, merecidamente, galgaram a vice-liderança, juntamente com o Flamengo, apenas a um ponto atrás do Vasco, que mesmo com o insucesso, continua como lider.

LEMBRAVA UM JÔGO DE POLO AQUÁTICO

Ao terminar o jôgo de aspirantes, cujo resultado foi um empate de 0 x 0, houve quem acreditasse que o jôgo principal, dado o lastimável estado do gramado, que mais parecia uma lagoa do que mesmo um campo de futebol, fôsse adiado. Tal, entretanto, não aconteceu. Os vascaínos bem que se movimentaram nesse sentido, mas o Bonsucesso manteve-se intransigente, fazendo questão, absoluta, que o jôgo fôsse levado a efeito. Da mesma opinião que o Bonsucesso foi o juiz, Davis, e o jôgo, então, teve que ser cumprido.

E no final de tudo, o público, aliás, numeroso, (Cr$ 248.761,00) divertiu-se à valer com o espetáculo que assistiu, pois, o embate mais lembrava um jôgo de polo aquático do que mesmo uma partida de futebol. Jogadas que provocaram momentos gostosos por parte da torcida se repetiram a três por dois. E o jôgo, embora muito aquém no seu panorama técnico, mesmo assim agradou, principalmente dada a sua movimentação, que, diga-se de passagem, foi muito boa.

O BONSUCESSO FOI MAIS LAMEIRO

Desde o início do jôgo o Bonsucesso «pintou» como provável vencedor. Os seus defensores, ao contrário do que se observava no Vasco, faziam sempre jôgo de primeira, movimentando-se com energia, como se estivessem cientes de que, no fim, a vitória havia de lhes sorrir. Enquanto que os de Teixeira de Castro mostravam-se lameiros, isto é, conduzindo-se com acêrto na cancha escorregadia e cheia de poças dágua, os do Vasco, com exceção de Haroldo, Orlando, Beto e Sabará, não davam conta do recado, exibindo-se muito aquém do esperado.

UM GOL DE PEITO E DE RAÇA

Após um primeiro tempo de 0 x 0, onde os adversários se mostraram mais ou menos iguais nas ações, haja vista que tiveram e perderam quase o mesmo número de boas oportunidades, Bonsucesso e Vasco, que tiveram de trocar os seus uniformes, por outros, limpos e secos, voltaram dispostos a abrir, o quanto antes, o caminho da vitória. E isso aconteceu exatamente aos oito minutos e meio. A defesa vascaína estava em pânico, defendendo-se como podia. Helio jogou-se, defendendo, parcialmente, um pelotaço de Geraldo. O couro sobrou, então, para a direita. Estava para Haroldo e Milton. Mas o pontêiro-direito leopoldinense foi mais decisivo, fazendo um gol de peito e na raça. Estava, assim, vencida a cidadela de Helio. E com a conquista desse tento, embora o Vasco houvesse reagido um pouco e depois, se atrapalhado, o Bonsucesso, daí para frente bem mais decisivo, logrou esplêndido triunfo, merecido como poucos.

UM FINAL DRAMATICO

Faltando alguns minutos apenas para o término da luta, o Vasco, enchendo-se de bric, martelou por repetidas vêzes o último reduto do Bonsucesso. Mas acontece que os rubroanis, que tiveram em Julião uma autêntica muralha, não apenas resistiram bem, mas, empreenderam, também, avanços assás perigosos à meta de Helio. E o jôgo apresentou, para gáudio do torcedor, um final verdadeiramente dramático, repleto por assim dizer, de lances de emoção.

COMO ATUARAM

No Bonsucesso, quase todos estiveram num mesmo nível, não havendo por assim dizer um ponto falho. À rigor, entretanto, justo torna que se ressalte as «performances» de Julião e Decio na defesa, e de Milton, Geraldo e Jair, no ataque.

Quanto ao Vasco, poucos foram os que se salvaram. Na retaguarda apareceram, destacadamente, Haroldo, Orlando e Beto; e no ataque, apenas Sabará.

OS DOIS ESQUADRÕES

Os dois conjuntos atuaram com a seguinte formação:

BONSUCESSO: Julião; Bibi e Gonçalo; Decio, Pacheco e Paulo; Milton, Geraldo, Walter, Jair e Nilo.

VASCO: Hello; Paulinho e Haroldo; Laert, Orlando e Beto; Sabará, Walter, Vavá, Maneca e Silvio Parodi.

IMBIRY VENCEU DISPARADO O G. P. "LINNEO DE PAULA MACHADO"

APANÁGIO E BACCHANTE GANHARAM AS ELIMINATÓRIAS — VITORIOSA DAWN, NA PROVA ESPECIAL

Prejudicada pelo mau tempo, a corrida de ontem efetuada pelo Jockey Club Brasileiro pode, entretanto, ser considerada como boa.

Público relativamente numeroso e animado compareceu ao hipódromo e as disputas foram interessantes, normais, com as provas realizadas em pistas pesadíssimas.

Apenas o grande prêmio "Linneu de Paula Machado" foi corrido na grama e embora o estado da raia, agradou pelas peripécias e final. Bem dirigido por L. Diaz foi Imbiry o vencedor, aliás, disparado, de ponta a ponta, perseguido por Pontiac até a reta, onde Bold Boy veio formar a dupla.

Dos páreos efetuados, eis o
RESUMO TÉCNICO

1.° páreo

1.500 metros — Pista: A. P. — Prêmios: Cr$ 45.000,00; .... Cr$ 13.500,00; Cr$ 6.750,00 e Cr$ 5.000,00.

	Ks.
1.° Essence, J. Ramos	52
2.° Ortita, O. Ulloa	56
3.° La Chula, M. Alves	51
4.° Brilhantina, P. Fernandes	52
5.° Boa Nova, M. Silva	54

RATEIOS EVENTUAIS

Pontas:		Cr$
Essence	6.149	105,00
Ortita	29.218	22,00
La Chula	21.938	30,00
Brilhantina	5.235	124,00
Boa Nova	19.017	34,00
Total	81.557	

Duplas:		Cr$
[illegible]	13.111	29,00
[illegible]	9.082	42,00
[illegible]	3.023	124,00
[illegible]	4.850	78,00
[illegible]	11.816	32,00
[illegible]	3.113	122,00
[illegible]	2.883	132,00
Total	47.883	

Não correram: Emboscada, Itapuri e Olna.

Diferenças: Vários corpos e 3 corpos — Tempo: 97" 1/5 — Vencedor: (4) Cr$ 105,00 — Dupla: (22) Cr$ 78,00 — Placês: (4) Cr$ 35,00 e (3) Cr$ 17,00 — Movimento do páreo: .... Cr$ 1.370.220,00.

Essence: F.C., 6 anos — Paraná — Por: Bannerman e Gebrã — Proprietário: Carlos Couto Duarte — Treinador: Cornelio Ferreira — Criador: Haras Belmont.

2.° páreo

1.500 metros — Pista: A. P. — Prêmios: Cr$ 45.000,00; .... Cr$ 13.500,00; Cr$ 6.750,00 e Cr$ 5.000,00.

	Ks.
1.° Miss Cotia, B. Marinho	50
2.° Glorialba, J. Tinoco	52
3.° Ride, J. Marchant	58
4.° Plume Dorée, O. Ulloa	58
5.° Fitinha, P. Fernandes	52

RATEIOS EVENTUAIS

Pontas:		Cr$
Miss Cotia	14.060	45,00
Glorialba	7.776	82,00
Ride	26.514	24,00
Plume Dorée	24.980	25,00
Fitinha	6.698	95,00
Total	79.919	

Duplas:		Cr$
[illegible]	8.211	41,00
[illegible]	21.116	16,00
[illegible]	1.747	72,00
[illegible]	4.442	77,00
[illegible]	4.268	80,00
Total	42.784	

Não correram: Nairosa, Bruxa Rendeira e Miss Taura.

Diferenças: 11/2 corpo e 2 corpos — Tempo: 97" — Vencedor: (2) Cr$ 45,00 — Dupla: (12) Cr$ 16,00 — Placês: (2) .... Cr$ 38,00 e (4) Cr$ 54,00 — Movimento do páreo: .... Cr$ 1.298.080,00.

Miss Cotia: F.T., 5 anos — São Paulo — Por: Savernake e Miss Lassie — Proprietário: Stud Tripodi — Treinador: O Proprietário — Criador: Fazenda São João Graça.

3.° páreo

1.300 metros — Pista: A. P. — Prêmios: Cr$ 60.000,00; .... Cr$ 18.000,00; Cr$ 9.000,00 e Cr$ 5.000,00.

	Ks.
1.° Apanagio, J. Baffica	55
2.° Seu Macedo, D. Moreira	55
3.° Rio Negro, O. Ulloa	55
4.° Taful, J. Marchant	55
5.° Hospodar, M. Silva	55
6.° Desplante, J. Tinoco	55
7.° Andarilho, H. Rebelo	55
8.° Jarazal, M. Henrique	55
9.° Bomarchueco, P. Fernandes	56

RATEIOS EVENTUAIS

Pontas:		Cr$
Apanagio	3.128	245,00
Seu Macedo	18.435	42,00
Rio Negro	18.451	42,00
Taful	13.986	55,00
Hospodar	7.886	97,00
Desplante	25.004	31,00
Andarilho	4.858	158,00
Jarazal	1.274	601,00
Bomarchueco	3.351	229,00
Total	96.373	

Duplas:		Cr$
[illegible]	1.576	286,00
[illegible]	8.382	54,00
[illegible]	9.234	49,00
[illegible]	6.748	67,00
[illegible]	1.067	422,00
[illegible]	8.622	52,00
[illegible]	5.826	77,00
[illegible]	2.388	189,00
[illegible]	10.248	44,00
[illegible]	2.512	179,00
Total	56.653	

Não correu: Ojavilo.

Diferenças: 1 corpo e 2 corpos — Tempo: 82" 4/5 — Vencedor: (6) Cr$ 245,00 — Dupla: [illegible] Cr$ 44,00 — Placês: (6) Cr$ 54,00, [illegible] Cr$ 18,00 e (1) Cr$ 10,00 — Movimento do páreo: Cr$ 1.031.620,00.

Apanagio: M. A. 2 anos — São Paulo — Por: Manguari e [illegible]leza — Proprietário: Stud Ipiranga — Treinador: C. Pereira — Criador: Haras Ipiranga.

4.° páreo

1.300 metros — Pista: A. P. — Prêmios: Cr$ 60.000,00 — Cr$ 18.000,00 — Cr$ 9.000,00 e Cr$ 5.000,00.

	Ks.
1.° Bacchante, L. Diaz	56
2.° Brisque, M. Silva	55
3.° Tenda, J. Marchant	55
4.° Desirée, N. Pereira	53
5.° La Mousmé, E. Castillo	55
6.° Energia, U. Cunha	55
7.° Sur Mer, L. Lins	55
8. Tenderly, R. Martins	55
9.° Iapuna, O. Ulloa	55
10.° Kzerade, P. Coelho	55

RATEIOS EVENTUAIS

Pontas:		Cr$
Bacchante	28009	31,00
Brisque	13662	64,00
Tenda	14618	60,00
Desirée	11319	77,00
La Mousmé	19666	44,00
Energia	4693	186,00
Sur Mer	6534	134,00
Tenderly	11246	78,00
Iapuna (Tenderly)	—	—
Kzerade (Tend.)	—	—
Total	109747	

Duplas:		Cr$
11	1723	337,00
12	11697	50,00
13	5813	100,00
14	3312	175,00
22	19169	30,00
23	15655	37,00
24	7500	77,00
33	2874	202,00
34	3873	150,00
44	1458	398,00
Total	73074	

Não correram: Jacéa e Imperata.

Diferenças: cabeça e 11/2 corpo. Tempo: 84". Vencedor: (4) Cr$ 31,00 — Dupla: (12) Cr$ 50,00 — Placês: (4) Cr$ 13,00, (1) Cr$ 15,00 e (6) Cr$ 19,00. Movimento do páreo: Cr$ 1.919.190,00.

Bacchante: F. C. 3 anos — São Paulo — Por: Hunter's Moon e Barcelona. Proprietário: Stud Seabra. Treinador: C. Covarrubias. Criador: Haras Guanabara.

5.° páreo

2.000 metros — Pista: G. P. — Prêmios: Cr$ 300.000,00 — Cr$ 90.000,00 — Cr$ 45.000,00 — Cr$ 15.000,00

(GRANDE PRÊMIO LINEU DE PAULA MACHADO)

	Ks.
1.° Imbiry, L. Diaz	56
2.° Bold Boy, E. Castillo	55
3.° Pontiac, P. Vaz	55
4.° Rocket, O. Ulloa	55
5.° Rebeldia, J. Tinoco	53
6.° Ilex, F. Irigoyen	55
7.° Celeiro, J. Marchant	55
8.° Tanguá, A. Araujo	55

RATEIOS EVENTUAIS

Pontas:		Cr$
Imbiry	7519	117,00
Bold Boy	16352	54,00
Pontiac	12687	69,00
Rockket	21682	34,00
Rocket	21682	34,00
Ilex	34933	25,00
Celeiro	13187	67,00
Tanguá (Celeiro)	—	—
	110368	

Duplas:		Cr$
11	2708	237,00
12	19471	33,00
13	18140	35,00
14	7024	92,00
22	3132	205,00
23	13849	46,00
24	5184	124,00
33	3527	182,00
34	6145	100,00
44	1064	604,00
Total	80814	

Diferenças: vários corpos e 1 corpo. Tempo: 128"4/5. Vencedor: (4) Cr$ 117,00 — Dupla: (23) Cr$ 46,00 — Placês: (4) Cr$ 35,00 e (5) Cr$ 30,00. Movimento do páreo: Cr$ 1.981.440,00.

Imbiry: M. C. 3 anos — Paraná — Por: Guaycuru e Cherry Island. Proprietário: Stud Printer. Treinador: Manoel de Souza. Criador: Fazenda Santa Angela.

6.° páreo

1.300 metros — Pista: A. P. — Prêmios: Cr$ 60.000,00 — Cr$ 18.000,00 — Cr$ 9.000,00 e Cr$ 5.000,00.

	Ks.
1.° Sanam, J. Marchant	56
2.° Quinau, O. Ulloa	56
3.° Cadilho, A. Araujo	56
4.° Thebas, E. Castillo	54
5.° Doutorzinho, A. Reis	53
6.° Prosperina, B. Marinho	53
8.° Quimper, A. Portilho	56

RATEIOS EVENTUAIS

Pontas:		Cr$
Sanam	45927	20,00
Quinau	11739	80,00
Cadilho	19437	48,00
Thebas	10067	93,00
Doutorzinho	6248	150,00
Prosperina	5474	171,00
Dourando	9212	105,00
Quimper	9846	95,00
Total	117950	

Duplas:		Cr$
12	9214	74,00
13	17607	39,00
14	29581	23,00
23	3053	224,00
24	3566	192,00
33	4441	154,00
34	11575	59,00
44	7059	97,00
Total	86096	

Não correram: Mistinguete, Ofala, Helvetico e Josefina.

Diferenças: 4 corpos e 1 1/2 corpo. Tempo: 81"4/5. Vencedor: (1) Cr$ 20,00 — Dupla: (13) Cr$ 39,00 — Placês: (1) Cr$ 13,00, (8) Cr$ 20,00 e (11) Cr$ 15,00. Movimento do páreo: Cr$ .... 2.122.580,00.

Sanam: M. C. 4 anos — São Paulo — Por: Diver e Third Programme. Proprietária: Zelia G Peixoto de Castro. Treinador: Tancredo Coelho. Criador: Haras Mondesir.

7.° páreo

1.400 metros — Pista: A. P. Prêmios: 80.000,00; Cr$ .... 24.000,00; Cr$ 12.000,00; Cr$ ... 5.000,00.

	Ks.
1.° Dawn, A. Ribas	60
2.° Yasmin, L. Diaz	60
3.° Resoluta, J. Marchant	54
4.° De Caldas, E. Castillo	50
5.° Resina, B. Marinho	50
6.° Beguiler, J. Portilho	55

RATEIOS EVENTUAIS

Pontas:		
Dawn	48888	13,00
Yasmin	13766	46,00
Resoluta	16300	39,00
De Caldas	—	—
Resina	—	—
Beguiler	—	—
Total	78954	

Duplas:		
12	6940	72,00
14	16135	31,00
22	3310	151,00
24	18120	28,00
44	18360	27,00
Total	62.847	

Não correram: Capitanea, Quilôa, Jondeci, Huapi.

Diferenças: 2 corpos e 1 corpo — Tempo: 88" 3/5. Vencedor: (7) 13,00 - Dupla: (14) 31,00. Movimento do páreo: Cr$ ... 1.418.010,00.

Dawn: F. C. 6 anos — Distrito Federal — Por: Corregidor e Fidalguia — Proprietário: Jorge P. F. M. Magalhães - Treinador: Oldemar Lopes - Criador: Fazenda Rio Grande.

8.° páreo

1.500 metros — Pista: A. P. Prêmios: 45.000,00; Cr$ .... 13.500,00; Cr$ 6.750,00; Cr$ .... 5.000,00.

	Ks.
1.° Jersei, J. Marinho	53
2.° Milico, A. Araujo	56
3.° Glorin, M. Silva	58
4.° Japomar, E. Castillo	56
5.° Cunhambebe, J. Marchan	54
6.° Tripoli, O Ullôa	56
7.° Refem, J. Portilho	53
8.° Saturno, J. Ramos	52
9.° Garrancho, G. Donato	49
10.° Quartzo, P. Fernandes	52
11.° Neroni, E. Cardoso	56

RATEIOS EVENTUAIS

Pontas:		
Jersei	17904	64,00
Milico	35287	21,00
Glorin	13253	86,00
Japomar	15695	73,00
Cunhambebe	12818	89,00
Tripoli	2854	400,00
Refem	16163	71,00
Saturno	—	—
Garrancho	2446	466,00
Quartzo	2026	563,00
Neroni	5009	228,00
Total	143454	

Duplas:		
11	6242	125,00
12	22371	35,00
13	10275	76,00
14	2614	299,00
22	11011	63,00
23	21629	36,00
24	3729	210,00
33	4783	164,00
34	14288	55,00
44	515	1.250,00
Total	98456	

Não correram: Chiquito, Don Juan e Charbal.

Diferenças: 1/2 cabeça e 1/2 cabeça - Tempo: 96" 1/5. Vencedor: (3) 64,00.

Dupla: (12) 35,00 — Placês: (2) 17,00, (3) 13,00 e (4) 18,00. Movimento do páreo: Cr$ ...... 2.942.710,00.

Jersei: M. T. 5 anos — S. Paulo — Por: Hidalgo e Cuyabana — Proprietário: Stud Creoulo — Treinador: Nelson Pires — Criador: Haras Santa Anita.

Mivimento de apostas — Cr$ .. 14.236.340,00.
Concursos — Cr$ 488.105,00.
Total geral — Cr$ .... 14.724.945,00.

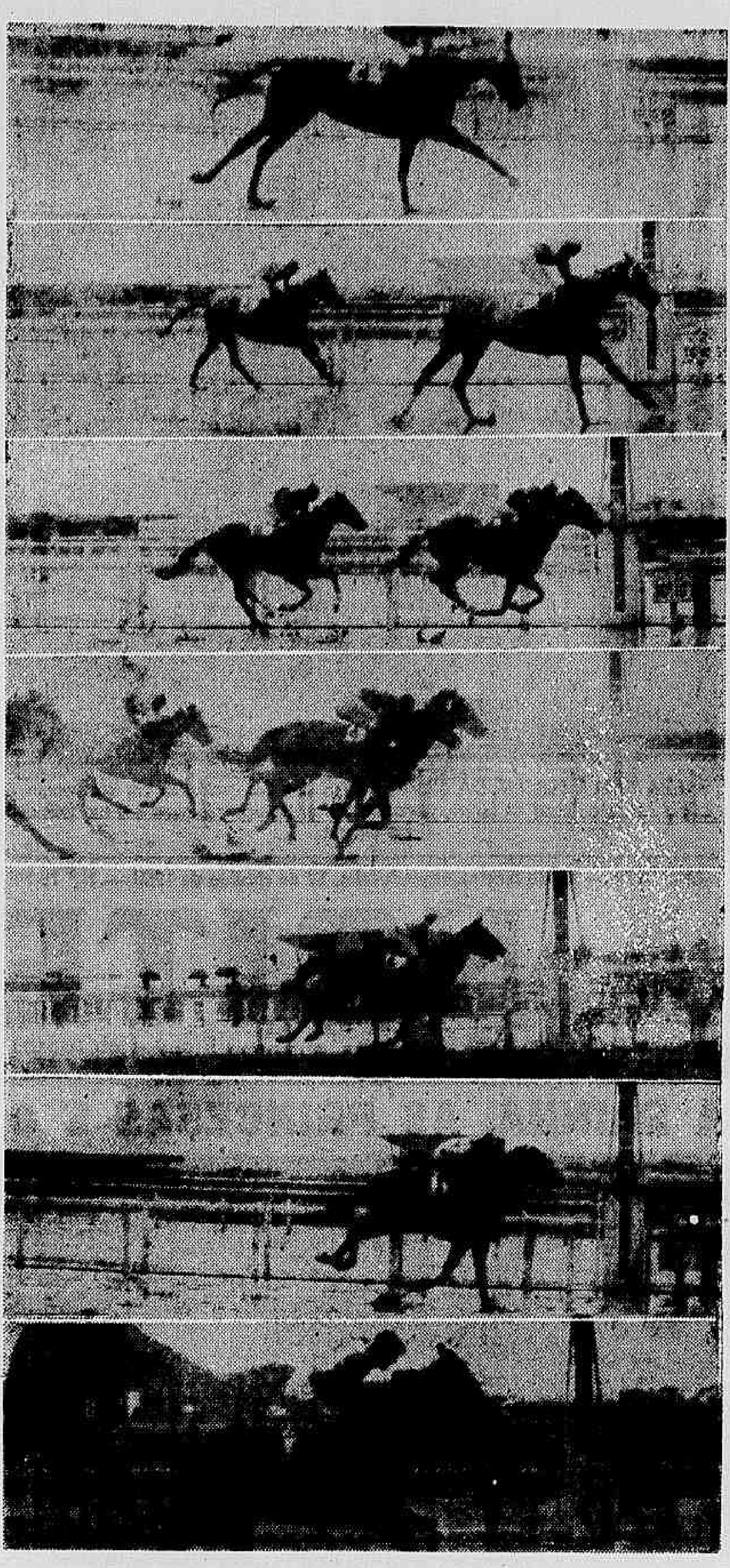

Flagrantes das chegadas de ontem no Hipódromo da Gávea

A NOITE
PÁGINA 7
RIO, 17/10/1955

COLEGIO BATISTA, LIDER INVICTO DO CAMPEONATO COLEGIAL DE BASQUETE

ÚLTIMAS RODADAS DO CERTAME DA D. E. F. DO M. E. C. — ARNALDO, GRANDE FIGURA DO TORNEIO

Esse Campeonato Colegial de Basquetebol que a Divisão de Educação Física do Ministério da Educação e Cultura está realizando com pleno êxito, atinge, no momento, a sua fase decisiva. Oito educandários estão competindo desde o dia 11 em locais alternados, apresentando boa produção técnica, entusiasmo e harmonia absoluta em tôdas as partidas disputadas, quer na Escola Técnica Nacional, quer no Colégio Batista. Muitos jovens e futurosos ases já figurantes de grandes quadros e de grandes clubes estão participando dêsse certame cordial e útil à comunidade estudantil, princípio fundamental e lógico daquela admirável Divisão de Educação Física Oficial do M.E.C. O certame atinge no momento o seu final e de uma maneira tôda especial organizada pelo técnico inspetor Cruz, balanceando méritos de equipes que perderam mas seguem almejando alguma coisa contra aquelas que apenas venceram. Um tipo original de compensações que valem estímulo integral e não o processo rotineiro de eliminação por etapas vencidas. O exemplo dessa final que será feita na próxima terça-feira, merecendo mesmo a quadra olímpica do Maracanã, entre uma equipe que venceu tôdas as partidas disputadas — a do Colégio Batista, à espera de um adversário que tenha sido o melhor entre os perdedores gerais, cria um sistema interessante no ambiente do esporte da cesta e particularmente estimula a êsses oito educandários que participaram brava e entusiasticamente nesse Campeonato.

COLÉGIO BATISTA, LÍDER INVICTO

Realmente, a equipe do tradicional Colégio Batista está merecendo a situação invejável de líder invicta, depois de cumprir três compromissos. A equipe preparada por Murilo Santos, onde pontifica um elemento de excepcional qualidade como aquele "canhoto" Arnaldo, que encesta admiravelmente apenas com a canhota e outros rapazes do esplêndida capacidade física e técnica, está invicta na vanguarda do certame, à espera de um adversário final amanhã, se houver motivo. Pràticamente, os garotos da Tijuca são os campeões brilhantes dêsse Campeonato que movimentou dezenas de jovens, muitos dos quais, figuram nos melhores quadros de juvenis dos nossos grandes clubes.

AS ÚLTIMAS RODADAS

As penúltimas rodadas deram os resultados seguintes:

Sexta-feira — na Escola Técnica Nacional — (Perdedores): ESCOLA TÉCNICA x CORAÇÃO DE JESUS

1.° tempo — E.T.N.: 29x13.
Final — E.T.N. 46x36.

COLÉGIO ANDREWS x INSTITUTO LAFAYETTE

1.° tempo — Lafayette: 18x17.
Final — Andrews: 36x25.
Apitaram: Alair Oliveira e Jorge Siqueira.

SÁBADO — NO GINÁSIO DO COLÉGIO BATISTA

Colégio Andrews x Escola Técnica (Perdedores).

1.° tempo — Andrews: 35x7.
Final — Andrews: 41x16.

Colégio Batista x Colégio Melo e Souza.

1.° tempo — C. Batista: 34x12.
Final — Batista: 43x27.
Apitaram: Ney Sodré e Jorge Siqueira.

HOJE, O PENÚLTIMO JOGO

Como decisão entre perdedores, jogarão hoje à tarde no ginásio da Escola Técnica Nacional as equipes do Andrews e do Melo e Souza, às 16 horas. Daí sairá o provável vice-campeão.

PREPARA-SE A "CELESTE"

MONTEVIDÉU, 15 (United Press) — Com a designação de Hugo Bagnulo como diretor técnico do plantel uruguaio de futebol, foi dado o primeiro passo de importância para a preparação do selecionado "Celeste" prevendo os jogos do próximo sul-americano extra a se realizar nesta cidade, nos próximos meses de janeiro-fevereiro de 1956. Anteriormente a Associação do Futebol do Uruguai tinha designado o Sr. Ignacio Bazzano, do clube Rampla Juniors, selecionador único, com a colaboração do olímpico "desempatador" Juan Pedro Céa.

Estas designações deixam implícita a esperança de que sejam renovados os valores do futebol local, os quais apareceram raramente nos últimos tempos. Nenhum dos designados têm vinculações com os denominados clubes "grandes", — Penarol e Nacional — considerados sempre como os maiores fornecedores de jogadores para o time nacional uruguaio.

Bagnulo, Bazzano e Céa, homens que sempre viveram ao lado do futebol uruguaio criticaram sempre a formação da seleção "celeste" a base de "figurões" dos dois clubes acima.

Eles acreditam que chegou o momento de dar oportunidades aos jogadores que militam em clubes modestos. "Os interêsses partidários — disseram mais de uma vez — devem ser sacrificados em benefício do futebol nacional".

Baseados neste conceito os dirigentes do novo futebol uruguaio iniciaram os seus trabalhos. E o que é mais importante os "torcedores" (aficionados), decepcionados pelas fracas performances uruguaias no cotejo internacional, apoiaram com calor as designações do novo trio.

Evidentemente, aos escolhidos não podem provocar a mínima resistência. Bagnulo foi sempre um profissional estudioso, disciplinado, trabalhador, com grande autoridade sôbre os jogadores. Une a tôdas estas virtudes um amplo conhecimento da matéria. Foi outrora um jogador de grandes condições e como diretor técnico se destacou no Danúbio, e atualmente no Defensor, como um homem de singular capacidade quer como técnico ou treinador de futebol.

Ignacio Bazzano é um namorado do futebol. Dedica todos seus momentos livres a ésto esporte e como dirigente da Associação de Futebol, se distingue pela sua capacidade e à valentia que expõe para buscar soluções aos problemas mais complexos os quais a AUF tem que enfrentar. É contrário a táticas revolucionárias, entretanto aceita as inovações simples para melhoria do futebol moderno. A seu lado terá Bazzano o "empatador olímpico", glória do futebol uruguaio até há vinte anos, o grande Céa, que como jogador e mais tarde como técnico deu numerosas vitórias ao "Celeste".

E na qualidade de preparador físico, o professor Alberto Langlade, foi uma idéia feliz à sua escolha pelos dirigentes da AUF Verdadeiro mestre de educação física, é uma formal garantia para a obra que deverá levar a cabo na seleção. Jovem, inteligente, com curso especial sôbre a matéria, inclusive em centro de cultura física em países europeus, está hoje consagrado com um dos professôres mais capazes no meio local, na sua especialidade.

Tôda a "torcida" local aguarda com otimismo a obra dêstes três mosqueteiros novos (os quais, como sempre, são quatro), que levarão sôbre seus ombros a responsabilidade de constituir uma equipe, ágil e técnica, que continue o prestígio do futebol uruguaio, nas competições futuras com equipes estrangeiras.

EMPATOU O BENFICA

LISBOA, 16 (A.F.P.) — Foram os seguintes os resultados da 5.ª rodada do campeonato de futebol de Portugal:

Barreirense (Lisboa), 1 x Sporting (Caldas), 1; Benfica (Lisboa), 1 x Lusitano (Evora), 1; Sporting (Lisboa), 3 x Sporting (Braga), 2; Atlético (Lisboa), 4 x Acadêmica (Coimbra), 2; Vitoria (Setubal), 1 x F. C. Porto (Porto), 1; Sporting (Torres Vedras) 1 x Belenenses (Lisboa), 1; Sporting (Covilhã), 2 x C. U. F. (Lisboa), 1.

A classificação é a seguinte: 1.°) Benfica (Lisboa), 8 pontos; 2.°) F. C. Porto (Porto), Sporting (Torres Vedras), Sporting (Covilhã) 7; Sporting (Lisboa), Vitoria (Setubal), Belenenses (Lisboa) 6 pontos; 5.°) Atlético (Lisboa) Lusitano (Evora), Barreirense (Lisboa), 4; 6.°) Sportingg (Caldas), C.U.F. (Lisboa), 3; 7.°) Sporting (Braga, Academica (Coimbra), 2 pontos.

FUTEBOL ESPANHOL

MADRI, 16 (A.F.P.) — Foi o seguinte o resultado da 6.ª rodada do campeonato espanhol de futebol, primeira divisão:

Em Bilmão, Atlético de Bilbão x Espanhol, 2x1

Em Barcelona, Barcelona x Las Palmas, 4x0

Em Vigo, Celta x Leonesa, 3x2

Em Valadolid, Valadolid x Coruna, 4x1

Em Madri, Real Madri x Atlético de Madri, 3x2

Em Valença, Valença x Real Sociedad, 1x1

Em Sevilha, Sevilha x Murcia 1x1.

E' a seguinte classificação: 1) Barcelona, 11 pontos; 2 Las Palmas, Sevilha, Atlético Bilbão e Valadolid 8 pontos; 3) Atlético, Madri, 7 pontos; 4) Espanhol, Real Madrid Real Sociedad e Celta, 6 pontos; 5) Coruna e Leonesa, 1 pontos; 5) Murcia e Hercules, 2 pontos.

CAMPEONATO PORTUGUÊS

LISBOA, 16 (United Press) — Resultados dos encontros de futebol disputados hoje pelo Campeonato Português:

Benfica 1 Lusitano 1; Atlético 4 Acadêmica 2; Sporting 3 Braga 2; Covilhã 2 CUF 1; Torriense 1 Belenense 1; Setubal 1 Porto 1; Barreirense 1 Caldas 1.

Telefone para CARIOCA-REPORTER: 43-3349

[illegible] CAPISTRANO
[illegible] Fac. Med.)
Senador Dantas, 20-9 - 22-8860
NARIZ
OUVIDOS
GARGANTA

CASA DE MIL ARTIGOS
LIQUIDAÇÃO DE TODO ESTOQUE DE MERCADORIAS
AVENIDA PRESIDENTE VARGAS, 1.209
esquina da Av. Tomé de Souza

FLUMINENSE, ANGLO-AMERICANO E EDUCAÇÃO FISICA OS CAMPEÕES DO REMO FEMININO

INTERESSANTE A REGATA DOS "VII JOGOS DA PRIMAVERA" — IMPRESSIONANTE A IOLE DE OITO DO ANGLO-AMERICANO - RESULTADO DAS PROVAS - CONTAGEM FINAL

Fluminense, Anglo-Americano e Escola Nacional de Educação Física e Desportos, conseguiram, em seus setores — respectivamente os de clubes, colégios e faculdades — os campeonatos de remo e dos "VII Jogos da Primavera".

A regata da grande olimpiada feminina, patrocinada pelos nossos confrades de "Jornal dos Sports", disputada na manhã de ontem, foi das mais interessantes, e tivemos oportunidade de ver em ação bons conjuntos na raia. Exatamente os campeões em suas séries foram os que melhores guarnições apresentaram na raia. Há que se destacar, contudo, as performances cumpridas pelos conjuntos do Anglo-Americano, sem dúvida os melhores remadores da manhã náutica. A sua iole a oito, principalmente, apresentou-se de forma impecável podendo ser apontada como a melhor guarnição que esteve na raia. Temos quase que a certeza que num confronto com a iole a oito do Fluminense, vencedora da prova de clubes, obteria um belo triunfo.

O páreo mais sensacional da regata foi o de ioles-franches a oito remos para clubes. Sete conjuntos, destacando-se entre êles os do Fluminense, Barroso, Botafogo e Vasco, que lutaram àrduamente pela vitória final, que acabou perdendo para o grêmio das Laranjeiras.

O RESULTADO DAS PROVAS

A regata dos "VII Jogos da Primavera" apresentaram os seguintes resultados nas oito provas:

1.° PÁREO — Iores-franches a quatro remos — Clubes — 500 metros.

1.° — Barroso. 2.° Botafogo — 3.° Fluminense — 4.° Náutico — 5.° — Vasco da Gama — 6.° 1909.

2.° PÁREO — Iores-franches a dois remos — Faculdades e Colégios — 500 metros.

Setor de Faculdades: 1.° Educação Física — 2.° Nacional de Filosofia.

Setor de Colégios: 1.° Anglo-Americano, 2.° Ruy Barbosa.

3.° PÁREO — Baleeiras — Clubes — 500 metros.

1.° Flamengo — 2.° Fluminense — 3.° Vasco da Gama — 4.° — 1909 — 5.° — Botafogo e 6.° Náutico.

4.° PÁREO — Iores-franches a quatro remos — Faculdades e Colégios — 500 metros.

Setor de Faculdades — 1.° Educação Física — 2.° Nacional de Filosofia.

Setor de Colégios: 1.° Anglo Americano, 2.° Ruy Barbosa.

5.° PÁREO — Iores-franches a dois remos — Clubes — 500 metros.

1.° Fluminense, 2.° Vasco da Gama, 3.° Barroso, 4.° 7909, 5.° Náutico, 6.° Botafogo.

6.° PÁREO — Ioles-franches a oito remos — Faculdades e Colégios — 500 metros.

Série de Faculdades: 1.° Educação Física, 2.° Nacional de Filosofia.

Série de Colégios: 1.° Anglo-Americano, 2.° Ruy Barbosa.

7.° PÁREO — Baleeiras — Faculdades e Colégios — 500 metros.

Série Faculdades: 1.° Educação Física, 2.° Fluminense de Medicina, 3.° Fluminense de Filosofia.

8.° PÁREO — Ioles-frances a oito remos — Clubes — 500 metros.

1.° Fluminense, 2.° Barroso, 3.° Botafogo 4.° Vasco da Gama 5.° Flamengo, 6.° Náutico.

A CONTAGEM DE PONTOS

A contagem final de pontos foi a seguinte, nas três séries:

SÉRIE DE CLUBES

Clubes	pts.
1.° — Fluminense	39
2.° — Barroso	26
3.° — Vasco	19
4.° — Botafogo	16
5.° — Flamengo	15
6.° — Náutico	7
7.° — 1909	7

SÉRIE DE COLÉGIOS:

1.° — Anglo Americano	59
2.° — Ruy Barbosa	24

SÉRIE DE FACULDADES:

1.° — Educação Física	59
2.° — Nacional de Filosofia	24
3.° — Fluminense de Medicina	8
4.° — Fluminense de Filosofia	5

WATER-POLO

CONFIRMOU O VASCO

Derrotado o quadro do Fluminense "B" por 4x1 — Agora a decisão do título com a equipe do Fluminense "A"

Foi levada a efeito ontem pela manhã, na piscina do Fluminense, o cotejo de water-polo do Torneio Aberto, promovido pela Federação Metropolitana de Natação.

No primeiro encontro do turno, o Fluminense "B" derrotou ao Vasco "A" pelo escore de 4x3.

Na segunda peleja, isto é, no compromisso do returno, o Vasco da Gama levou a melhor, também pela mesma contagem.

Entretanto, em virtude de "erro de direito" o prélio foi anulado, sendo designada nova data para a sua realização.

Ontem, pela manhã, as duas equipes voltaram à piscina tricolor para decidir a quem caberá enfrentar o Fluminense "A" pela decisão do título.

O conjunto vascaíno, desta feita, apareceu melhor e esteve absoluto nas ações, vencendo a partida pela contagem de 4x1.

O Fluminense abriu a contagem. Reagiu o Vasco e estabeleceu a igualdade. Com o empate de um tento terminou o primeiro tempo. Na etapa derradeira, sempre superior nas manobras, o Vasco conquistou mais três tentos, para vencer a partida, por 4x1, obtendo assim, o direito de enfrentar o poderoso conjunto do Fluminense "A".

O FlaxFlu da Russia

MOSCOU, 16 (United Press) — O Clube Central do Exército Soviético venceu hoje ao Dinamo por dois a um na partida clássica do futebol russo, disputada no Estádio do Dinamo, completamente lotado.

A partida foi emocionante pelo equilíbrio das duas equipes. Agapov, ponta-direita do Exército, abriu a contagem aos dez minutos de jogo, e três minutos mais tarde empatou o Dinamo por intermédio de Ryzhki. Aos 23 o Exército teve o goal da vitória graças a um penalty, batido por Agapov.

O juiz expulsou de campo o goleiro do Dinamo, o internacional Yashin, pelo seu jogo brusco, entretanto o seu clube com dez jogadores lutou de igual para igual.

A "copa" que estava em jogo nesta partida será retida até que as autoridades do futebol soviético decidam sôbre um protesto apresentado pelo Dinamo contra o árbitro da partida pela expulsão de Yashin.

Café CRUZEIRO (Extra)
GOSTOSO ATÉ SEM AÇUCAR

VENCEU O BOTAFOGO

Um quadro misto do Botafogo de Regatas, do Rio, venceu por 1 x 0 a seleção de petrópolis.

O jogo transcorreu sob grande temporal, impedindo o bom desenvolvimento técnico, o gol foi marcado aos 2 minutos da 2.ª fase por Wilson Moreira.

Boa apresentação da seleção que vem se preparando bem para o certame Fluminense, pois já empatou com os quadros mistos do Olaria e do Flamengo.

Os quadros atuaram com a seguinte constituição.

Botafogo: Walter Brandãozinho e Nilton Santos; Carlos Alberto, Danilo e Canuti, Max, Ary, Wilson Moreira, Marro e Dodó.

Seleção: Mica, Fernando e Atila, Deogenes Jair e Lenir, Cazuza, Eloy, Cordeiro, Zezé e Rey.

FUTEBOL FRANCÊS

PARIS, 16 (AFP) — Resultados do campeonato francês de futebol, primeira divisão:

Nice 1 x Toulouse 0; Lyon 2 x Strasburgo 1; Racing 3 x Metz 1; Santa Etienne 2 x Lille 0; Nimes 2 x Reims 2; Lens 2 x Bordeaux 1; Marselha 1 x Monaco 1; Sedan 2 x Bochoaux 1; Troyes 4 x Nancy 4.

Classificação de tôdas as equipes que disputaram 9 partidas: 1.°) — Nice, 15 pontos; 2.°) — Racing, 14; 3.°) — Lyon, 13; 4.°) — Santa Etienne, 11; 5.°) — Lens e Monaco, 10; 6.°) — Toulouse, Sedan, Metz, Marselha e Bochaux, 9; 7.°) — Bordeaux, Reims e Lilles, 8; 8.°) — Nancy e Strasburgo, 6; 9.°) — Troyes e Nimes, 5.

OS COMERCIÁRIOS TÊM NOVA "RAINHA"

WILZA CARLA PEREIRA DA SILVA, Rainha dos Comerciários, em companhia de Lúcia Meira e Joana de Lauro, princesas. O sorriso das três mostra a sua felicidade e alegria.

ANO XLIV — Rio de Janeiro, segunda-feira, 17 de outubro de 1955 — N.º 15.140

A NOITE

Redator-Chefe: CARVALHO NETTO
Diretor: ODYLO COSTA, filho

EMPRÊSA A NOITE

Gerente: JOEL MAGALHÃES
Número avulso: Cr$ 2,00

A emoção foi forte demais e a Rainha não pôde conter as lágrimas quando nosso companheiro Pillar Drummond a presenteou com um ramo de flores.

A RAINHA, AS PRINCESAS E OS PREMIOS

A "RAINHA DOS COMERCIÁRIOS" e as seis Princesas diante das jóias oferecidas pela Associação dos Empregados no Comércio. Wilza examina, emocionada, a corôa a que fêz jus.

Cento e um mil quatrocentos e dois votos foi o total apresentado pela Rainha dos Comerciários Wilza Carla Pereira da Silva. Quando se soube vencedora não se conteve: diante do sorriso dos presentes, a linda morena se abraçou aos votos.

SEMARY, um lindo brotinho, aparece sentada junto aos votos que deram a vitória à Rainha Wilza. O "brotinho" talvez, futuramente, venha a ser Rainha também...

DEPOIS DA ÚLTIMA apuração e conhecidos os resultados finais, houve o brinde da vitória ao qual estiveram presentes membros da diretoria da Associação dos Empregados no Comércio que prestigiou o nosso vitorioso concurso.

EFEITO DAS CHUVAS: NÃO HAVERÁ CORTES DE CIRCUITOS

ANO XLIV — Rio de Janeiro, segunda-feira, 17 de outubro de 1955 — N.º 15.140

GRÁTIS

A NOITE

Diretor: ODYLO COSTA, filho
Redator-Chefe: CARVALHO NETTO

EMPRÊSA A NOITE

Gerente: JOEL MAGALHÃES
Número avulso: Cr$ 2,00

INTERNADO PERÓN

ASSUNÇÃO, 17 (UP) — O ex-presidente argentino, Peron, seguiu para Villa Rica, onde permanecerá internado, às 5,15 horas de hoje.

MAURELL CONVOCA A IMPRENSA: 13 HS.

Wilza Carla Pereira da Silva, depois de eleita "Rainha dos Comerciários de 1955", foi muito felicitada por seus fãs. Atende a um telefonema durante a entrevista em que ouvimos suas impressões e projetos.

Primeira entrevista da Rainha dos Comerciários

Terminou sensacionalmente o Concurso destinado à escôlha da "Rainha dos Comerciários". Sábado, deu-se a apuração final consagrando a senhorita Wilza Carla Pereira da Silva. Nome grande. Bem de acôrdo com sua estampa de mulher bonita, fascinante, graciosa. Uma "rainha" que nasceu para o título. Sua personalidade impressiona. Ganhou quem deveria ganhar, ainda que as demais candidatas apresentassem atributos indiscutíveis.

Wilza está feliz da vida. E quem não estaria? Vencer um concurso onde a cordialidade esteve sempre em plano destacado é sentir-se perfeitamente à vontade para falar sôbre o feito.

Passadas as primeiras horas de emoção, quando retorna a serenidade que permite traçar planos, voltou a reportagem a encontrar-

(Conclui na 3.ª página)

Exército: unidades agrárias

PORTO ALEGRE, 17 (Serviço especial de A NOITE) — Foi das mais movimentadas a permanência do ministro Munhoz da Rocha neste Estado. Depois de inaugurar a Exposição Agro-Pecuária, presidiu a sessão inaugural da reunião da Farsul, inaugurando

(Conclui na 2.ª página)

Esperada a queda de Faure

PARIS, 17 (U. P.) — O ministro das Relações Exteriores, Antoine Pinay, declarou, hoje, que, se se verificar uma crise no govêrno, se recusará a suceder a Edgar Faure no cargo de presidente do Conselho.

Pinay advertiu de que, caso caia, amanhã (na votação de confiança), o govêrno de Faure, ocorrerão novos distúrbios no norte da Africa, serão perdidas as importantes eleições do Sarre, e a França ficará sem represen-

(Conclui na 3.ª página)

Exame abreugráfico na PDF: equipes especiais

— Todos os servidores da Prefeitura, inclusive os que exercem cargos em comissão ou que pertençam a autarquias a ela subordinadas, serão obrigados, anualmente, a exame de abreugrafia — disse-nos o vereador Domingos D'Angelo, que acaba de apresentar um substitutivo ao projeto em curso na Câmara do Distrito Federal.

E prossegue:

Condição indispensável

Até mesmo os candidatos inscritos em concurso, os matriculados em ambulatórios ou os que necessitam de internação nos serviços médicos da Prefeitura, bem como os alunos matriculados nos cursos municipais ou mantidos pela PRD deve-

(Conclui na 2.ª página)

Recursos para a criança

(Texto na segunda página)

EXPOSIÇÃO SÔBRE A AVIAÇÃO BRASILEIRA — Em prosseguimento às festividades programadas para comemorar a "Semana da Asa", d emil novecentos e cinquenta e cinco, realizou-se, hoje, às dez horas, a inauguração de uma exposição sôbre a aviação brasileira, nas vitrinas do Departamento de Turismo e Certames da Prefeitura. A mostra, que reune farto material documentando as diversas fases atingidas pela aviação em nosso país, foi organizada pela Secretaria Geral de Educação e Cultura do Distrito Federal. Compareceram ao ato, além de um representante do ministro Eduardo Gomes, várias outras autoridades civis e militares. No cliché, flagrante colhido no local

Milagre! — anunciam os que se dizem curados

(TEXTO NA SEGUNDA PAGINA)

— Pra evitar confusões nas futuras eleições, v. não acha...
— ???
— ...que os comunistas deviam usar tinta vermelha, os integralistas a verde e o resto, tinta preta?

Charge de ALVARUS

Esperada importante revelação sôbre a carta

General Maurell Filho

O general Emilio Maurell Filho convocou os representantes da imprensa para uma entrevista coletiva, hoje, às 13 horas, no Ministério da Guerra, devendo formular, na ocasião, ao que se espera, importantes declarações sôbre inquérito de que se acha encarregado — o da carta atribuida ao ex-deputado peronista Brandi. Fará um relato de tôdas as investigações a que procedeu no país e no estrangeiro, acreditando-se que, ao fim, dará a sua opinião a respeito.

Etchegoyen desmente

O general Alcides Etchegoyen, inspetor geral de Artilharia do Exército, falando à reportagem de A NOITE, desmentiu catego-

(Conclui na 2.ª página)

A presidência do Banco do Brasil!

De Volta de São Paulo, para onde viajara na sexta-feira, da semana passada, chegou, hoje, ao Rio, tendo viajado pelo trem DP-4 (Santa Cruz), o senhor Alcides Vidigal, ex-presidente do Banco do Banco do Brasil, que deverá transmitir, hoje, essas funções ao novo presidente do nosso principal estabelecimento de crédito, senhor Arthur Santos.

EDIÇÃO FINAL

Juarezistas recusaram o apêlo de Juscelino

O deputado Vieira de Melo, vice-líder do PSD, na Câmara dos Deputados, vai ocupar a tribuna, hoje, à tarde, para, na qualidade de líder do partido, responder à entrevista do líder da UDN, Sr. Afonso Arinos, sôbre a impugnação do pleito eleitoral, com fundamento na série de denúncias havidas com relação às fraudes.

Considera o representante baiano, que a entrevista do Sr. Afonso Arinos, veio oficializar, politicamente, a impugnação do pleito e o PSD, como partido vencedor, não poderá fugir ao debate, passando da atitude de observação e expectativa em que se encontrava para a contra-ofensiva.

Falando esta manhã à reportagem, declarou o Sr. Vieira de Melo que iniciará seu discurso evocando os pronunciamentos que antecederam as eleições, para depois entrar na análise do r' 'to propriamente dito e dos pronunciamentos que se seguiram, quer

(Conclui na 2.ª página)

Novas prisões na Argentina

BUENOS AIRES, 17 (A.F.P.) — Foram presas umas trinta pessoas na província de Formosa. Os detidos, membros do Partido Peronista, da CGT e da Aliança Nacionalista (ala direita do peronismo), são acusados de terem tentado organizar desordens que deveriam irromper hoje, 17 de outubro, aniversário da saída da prisão do ex-presidente Peron no ano de 1945. Figuram entre os presos um ex-deputado provincial peronista e um ex-governador. Um outro deputado peronista, comprometido na tentativa, refugiou-se no Paraguai. Noticia-se por outro lado que, em consequência de buscas realizadas pelo Exército e pela polícia na localidade de Alberti, província de Buenos Aires, foram presas diversas pessoas por detenção de armas.

Veredicto do coração no caso Margaret-Peter

Sorridente e confiante, ao que parece, nos bons resultados do seu "affaire" amoroso, a princesa Margaret aparece na gravura ao deixar a estação londrina de Beaton, a caminho do palácio real, logo após o seu regresso da Escócia, onde passou alguns dias de repouso no Castelo de Balmoral. Doze horas mais tarde, também, regressando da Bélgica, chegou a Londres o capitão Townsend (na foto acima), e, assim, desde 1952, os dois se encontram na capital britânica pela 1.ª vez. (I. N.S. (Texto na 2.ª pág.).

As chuvas, a energia e o abastecimento d'água

— Será que as chuvas dêsses dois dias melhoraram a situação da energia elétrica e do abastecimento da água, no Rio? Essa a pergunta do carioca. E a reportagem de A NOITE, na manhã de hoje, colheu informações nas fontes autorizadas.

Um centímetro, apenas, na represa de Lajes

Falando sôbre a situação da represa do Ribeirão das Lajes, onde as turbinas fornecem grande parte da energia elétrica consumida no Rio, disse-nos o senhor Fernando Tude de Souza, assistente do serviço de relações públicas da Light.

— A situação da represa de Ribeirão das Lajes é de 6,6% de sua capacidade normal. Com as chuvas, até o momento tivemos no local o aumento de um centímetro.

"Pausa para meditação"...

— Ainda é cedo para uma afirmação definitiva se as coisas vão melhor. Pode-se dizer que tivemos "uma pausa para meditação", com as águas que caíram em vários trechos do Estado do Rio, onde estão os mananciais.

(Conclui na 3.ª página)

O presidente de Portugal, general Francisco Craveiro Lopes, acompanhado de espôsa e filhos numa foto oficial, antes de sua visita à Grã-Bretanha, marcada para o próximo dia vinte e cinco. (Foto INS — Vai Aérea)

Craveiro vai a Londres

LISBOA, 17 (AFP) — O presidente da República, general Francisco Higino Craveiro Lopes, e sua espôsa, atendendo a convite da rainha Elizabeth, da Inglaterra, seguirão para Londres no dia 20 do corrente, em companhia do ministro dos Negócios Estrangeiros, professor Paulo Cunha, e de sua espôsa. Participam ainda da comitiva as seguintes personalidades: doutor Manuel Rocheta, di-

(Conclui na 3.ª página)

IA INCENDIAR A CASA

PORTO ALEGRE, 17 (Serviço especial de A NOITE) — A polícia prendeu no Bazar Paraízo seu próprio proprietário, Alcides Frias, condenado em Curitiba por apropriação indébita. Frias, que iria incendiar o negócio, segurado em vultosa importância, e que por isso vinha sendo vigiado, será levado preso para a capital paranaense.

Isaura de Araujo Santiago, a vítima, conhecia a origem do incêndio da ilha do Braço Forte

B. Forte: chave do mistério

(Texto na terceira página)

Herminio Manoel da Costa, vulgo "Nidas", o pescador, que assassinou a amante para não o denunciar

"A NOITE" E O GOLPISMO

O "CORREIO DA MANHÃ" sente uma estranha nostalgia dos tempos de Lima Barreto. Um secreto instinto está sempre a tentá-lo para reescrever na vida o romance do grande escritor, cujo nome até hoje não aparece em suas colunas. Mas eis aqui uma coisa que piorou: o gôsto das metáforas. As imagens, agora, são, em geral, de um esquisito mau gôsto.

Ontem, por exemplo, o "Correio" acusava a A NOITE de estar "engrossando o caldo de cozido do golpe". Concedia-nos uma certa isenção durante a campanha; mas era prudência, na esperança de ver se os candidatos empatavam. Estranha prudência, que sai da toca justamente depois da eleição...

Ficamos sem atinar quando e onde estamos "engrossando o caldo de cozido do golpe". No comentário em que defendemos os chefes militares da acusação infamante de "golpistas" e proclamamos a identidade de propósitos em que o brigadeiro Eduardo Gomes, o almirante Amorim do Vale e o general Teixeira Lott se encontram, reafirmada em sucessivos encontros, no sentido de preservar a Constituição? Ou na informação que temos procurado apresentar completa, imparcial e exata?

(Conclui na 2.ª página)

O. C. F.

Fatos do dia

- **Diretório do P.S.D. Hoje, reunião. Exame da posição da U.D.N., diante da vitória do candidato daquele Partido.**
- *"Semana da Asa". Hoje, solenidades. No Departamento de Turismo da Prefeitura e no Touring Club do Brasil.*
- **Definição do golpe... "Boato infamante, lançado contra as classes militares". Ministro da Marinha.**
- *Queixa-crime contra a Sra. Adalgisa Nery. Depuseram testemunhas. Outras serão ouvidas. 13ª. Vara Criminal.*
- **O caso Samuel Wainer. É ou não, brasileiro? Hoje, a sentença. Juízo da 11ª Vara Criminal.**
- **Adiada a greve dos lotações. Mas é possível que não haja.**
- *"Rio, 40 Graus". Mandado de segurança. 5ª. Câmara Cível. Hoje, uma exibição privada.*
- **Pasteurização do leite. Vamos ter uma usina, em Campinho. Resolução da Prefeitura.**
- *Não haverá modificação na política de crédito. Afirma o novo presidente do B. do Brasil. Hoje, designação do diretor da SUMOC e do presidente do I. B. do Café.*
- **Câmara e Senado. Sessões noturnas. Convocação. Assunto: debate e aprovação da proposta orçamentária.**
- *"Rainha dos Comerciários". A vitoriosa, Srta. Wilza Carla Ferreira da Silva.*
- **A carta de Brandi... O general Maurell fala, hoje, aos jornalistas. Expectativa ansiosa.**

B. M.

Moveis clássicos e modernos

Visite as
CASAS PINTO
RUA BUENOS AIRES, 224, 226
RUA SETE DE SETEMBRO, 166

ESTOFOS, SUMIERES
E COLCHÕES DE
MOLAS
FABRICAÇÃO PRÓPRIA

Recursos para a criança

O Setor de Propaganda do SAM vem intensificando sua campanha financeira em favor da criança, com a finalidade de angariar recursos necessários à continuidade das obras filiadas à Campanha Nacional da Criança sob a direção da Sra. Nathércia Martagão Gesteira. Esta informação nos foi dada pela professora Maria Esolina Pinheiro, uma entusiasta da campanha, que nos declarou estar aquêle órgão objetivando a federalização das obras particulares de assistência à infância, visando estimulá-las a levar adiante esfôrço tão meritório.

— A Campanha Financeira — disse D. Maria Esolina Pinheiro — é anualmente realizada com êsse objetivo. Todos sabemos que as instituições particulares vivem de tríplice auxílio: federal, municipal e particular, êste dado generosamente pelo público.

RAZÕES DA CAMPANHA

Indagamos da Sra. Maria Esolina por que razão se realiza anualmente a campanha. Eis a resposta:

— A Campanha Financeira se realiza anualmente a fim de não cansar o comércio, a indústria e instituições outras que têm colaborado nessa obra altruística. As grandes firmas reservam uma cota para instituições assistenciais, e assim, só uma vez no ano são procuradas. Há que considerar, também, o trabalho imenso que uma campanha dessa natureza dá aos assistentes sociais. Podemos, ainda, dizer que até a parte de propaganda, jornalística e radiofônica, a que tanto devemos, também só se faz uma vez por ano, por ocasião do "Dia da Criança".

75 INSTITUIÇÕES

Revelou-nos a Sra. Maria Esolina que cêrca de 75 instituições estão filiadas à Campanha. Sem a ação dessas obras sociais, a criança desamparada não seria assistida. E finalizou:

— Os recursos totais angariados pela Campanha Financeira são distribuídos pelas obras a ela filiadas. Todo o trabalho de arrecadação é feito pelas próprias instituições, por não dispôr o nosso órgão de pessoal fixo para êsse mistér. Por aí se vê como funciona a solidariedade humana na C. N. C.

Telefone para CARIOCA-REPORTER: 43-3349

DOIS CADÁVERES BOIAVAM

CAMPOS, 17 (Serviço especial de A NOITE) — Próximo à usina de Santa Cruz, dois cadáveres apareceram no Paraíba. Um dêles trajava calção de banho, sendo identificado como o trabalhador rural Antonio Batista, solteiro, de 31 anos de idade. O segundo não foi identificado.

PACIFICO NÃO ADMITE CONCORRÊNCIA

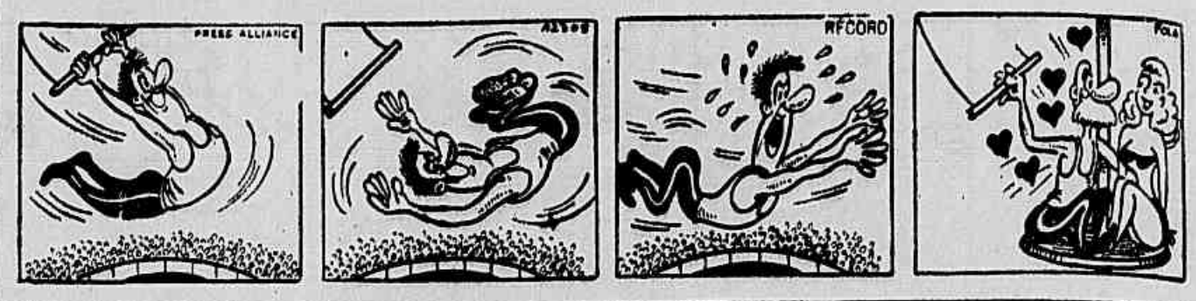

As chuvas, a energia e o abastecimento d'água

CONTINUAÇÃO DA 1.ª PAG. DO 1.º CAD

A vasão do rio Paraíba é de 90 centímetros cúbicos por segundo, o que constitui um bom sinal. Não há motivo para pessimismo, nem otimismo, até o momento. Mas essa vasão é sinal alentador. Se as chuvas continuarem, a companhia tomará medidas para abrandar o racionamento da energia elétrica.

20 cortes de alta tensão, ontem

— Não foi alterado o racionamento, até agora. Ontem foram efetuados 20 cortes de alta tensão, de consumidores que ultrapassaram as cotas.

As águas custam a chegar a Lajes

Segundo se sabe, as águas do rio Paraíba e de outros mananciais levam dias para chegarem à represa de Lajes. São 40 quilômetros só na represa, da antiga São João Marcos. Mas a estiagem, tudo indica, caminha para seu período final.

"Já era hora de um descanso", diz o engenheiro Edgard Braga

— O abastecimento dágua melhorou muito, nesses três dias, declarou-nos o engenheiro Edgard Braga, diretor do Departamento de Águas, na manhã de hoje.

— Já era hora de um descanso, continuou. Sofremos muito com a estiagem de 1953.

Somente de sábado para domingo, com as chuvas prolongadas é que as adutoras locais retornaram à normalidade. O reservatório do rio Macacos (que abastece a Gávea e Ipanema), estava sêco e hoje apresenta-se com regular volume. Voltaram à carga as duas grandes e antigas adutoras (Xerem e Mantiquira), dos subúrbios.

Já cogito reduzir a carga de emergência do rio Guandu (140 milhões por dia), injetada nas duas adutoras de Lages. Tudo vai bem e não houve acidente algum nas canalizações, graças a Deus.

Não haverá cortes de circuitos — As chuvas melhoraram a situação da energia elétrica — Necessárias ainda as medidas de economia — Declarações do general Pio Borges a A NOITE

As chuvas melhoraram consideravelmente a situação do abastecimento de energia elétrica nesta capital. O general Pio Borges, presidente do Conselho Nacional de Águas e Energia Elétrica declarou a A NOITE que a população pode ficar tranquila, pois não se farão mais de cortes de circuito, em vista das abundantes chuvas dos três últimos dias. Isso não quer dizer, porém, que estejam afastadas as medidas de economia que a população deve continuar fazendo, pois as chuvas apenas eliminaram a gravidade da crise, mas não esta, totalmente. Desta forma, o presidente do Conselho, embora dando a boa notícia de que a situação melhora, apela para que a população siga as recomendações de economia, ainda necessárias.

Inauguração de um pôsto

CAMPOS, 17 (Serviço especial de A NOITE) — Foi inaugurado o pôsto telefônico do Morro do Côco, atendendo assim a velha aspiração da população daquele grande distrito.

Veredicto do coração no caso Margaret-Peter

LONDRES, 17 (U. P.) — A princesa Margaret e o oficial-aviador Peter Townsend regressaram, hoje, a Londres, para informar ao chefe do govêrno e à rainha Elizabeth sôbre o veredicto ditado por seus corações, durante o último fim de semana.

Todo o povo da Grã-Bretanha já sabe qual é o veredicto. O demorado ostracismo de Townsend em Bruxelas não foi de molde a fazer diminuir o amôr entre a princesa e o herói da RAF. Ambos continuaram, hoje, com o apoio decidido do povo e da imprensa.

O órgão oficial do Partido Trabalhista, "The Daily Herald", aprovou o casamento e fêz uma exigência: "Eliminemos os obstáculos". Disse o jornal que fala em nome dos 277 legisladores trabalhistas dos Comuns.

"Daily Express", a poderosa voz de Lord Beaverbrook, amigo íntimo de ministros e chefes de govêrno, aprovou também o matrimônio, frisando que o mesmo "só deveria ocasionar alegria e felicitações".

Com o regresso da Princesa e do aviador, começou a semana decisiva.

A Rainha Mãe partirá da Escócia para Londres hoje à noite, e amanhã conferenciará com o chefe do govêrno, Sir Anthony Eden.

O Parlamento reune-se na próxima semana, e acredita-se que então será divulgado o comunicado oficial do compromisso de amor.

A Câmara dos Comuns poderia impedir o casamento, mas um gesto dêsses provocaria indignação entre milhões de britânicos.

Margaret e Townsend passaram juntos o fim de semana numa propriedade perto de Windsor. Passearam de mãos dadas, tiraram fotografias — que talvez fossem as do compromisso — e conversaram ao calor de uma fogueira ao ar livre.

Havia sido dito que Townsend oferecera um anel à Princesa, mas a mesma não tinha anel nenhum nos dedos quando foi à igreja, ontem, com sua mãe.

O aviador estava alegre e feliz quando disse adeus com a mão à namorada, quando ela seguiu para a igreja, e quando voltou, encontrou-o brincando com as crianças da casa.

A tarde de ontem foi uma magnífica tarde outonal, e quando Margaret e Townsend voltaram para casa, depois de passearem um pouco na quinta, ela tocou piano e cantou, juntamente com o seu eleito, junto à lareira.

Juarezistas recusaram o apêlo de Juscelino

CONTINUAÇÃO DA 1.ª PAG. DO 1.º CAD

os da Justiça Eleitoral, quer os dos chefes militares que acompanharam o desenrolar dos acontecimentos eleitorais, quando se conheceram e proclamaram a lisura do pleito.

Finalmente, procurará o líder focalizar a entrevista do sr. Afonso Arinos, quando dirá que as manifestações udenistas somente vieram à tona depois de decorridos vários dias das eleições, quando os resultados começaram a indicar a vitória do Sr. Juscelino Kubitschek.

Enquanto isso, o senador Dinarte Mariz, da UDN, se prepara para ocupar também a tribuna do Senado, amanhã, para demonstrar, com documentos, que as medidas de última hora para resguardar o pleito não deram o menor resultado, embora as fraudes se verificassem com menor intensidade. Declarou-nos a respeito o senador potiguar:

— Desde 1945, que vivemos sob o regime da fraude e os fatos têm demonstrado que nada adiantam as improvisações, como acaba de acontecer recentemente, através da cédula única de votação. Ou sugerir a imediata elaboração de um Código Eleitoral que seja capaz de evitar os vícios e as irregularidades. Mas esse Código verá ser discutido imediatamente e não nas vésperas dos pleitos eleitorais, quando prevalecem geralmente as imperfeições em decorrência do açodamento.

DECOMPOSIÇÃO DO SISTEMA DEMOCRÁTICO

Adiantou-nos o senador Dinarte Mariz que vai exibir da tribuna do Senado documentos que comprovam a existência das irregularidades em seu Estado. Na mesma ocasião irá advertir a Nação no sentido de que ou os representantes do povo dárão ao país um Código Eleitoral imune de pecados, ou então marcharemos inexoravelmente para a decomposição do sistema democrático, pois outra coisa não representa o amontoado de normas que vêm regulando entre nós, o processo eleitoral.

O APÊLO CHEGOU TARDE

Os Srs. Etelvino Lins e João Agripino, falando esta manhã à reportagem sôbre o manifesto do Sr. Juscelino Kubitschek conclamando as forças políticas nacionais um movimento comum de congraçamento, afirmaram que muito antes das eleições o próprio Sr. Juscelino foi procurado por vários líderes políticos para realizar a paz política da família brasileira. Naquela ocasião, o candidato pessedista não só recusou o seu apoio como nem sequer manifestou qualquer boa vontade nesse sentido. Foi justamente devido às suas intransigências nesse particular que os partidos não chegaram a realizar a tão almejada união nacional. Nas atuais circunstâncias, consideram ambos que o apêlo do senhor Juscelino Kubitschek tem apenas o sentido de um convite à adesão, com o que não concordarão as fôrças que se empenharam em favor da candidatura do general Juarez Távora.

A OMISSÃO DO SR. KUBTISCHEK

Alguns círculos políticos estranharam que, no manifesto com o qual o Sr. Juscelino Kubitschek se dirigiu à Nação, não tivesse havido a menor referência ao Sr. João Goulart, seu companheiro de chapa. A omissão tem servido para uma série de indagações e especulações políticas, que a indicam como reveladora do propósito deliberado do Sr. Kubitschek em não se referir, ainda que de passagem, ao seu companheiro de chapa.

Sôbre o assunto, falou esta manhã à imprensa o Sr. José Maria Alkimin, um dos porta-vozes oficiais do candidato eleito. Declarou o representante de Minas Gerais que não houve o menor propósito na omissão assinalada. O Sr. Juscelino — disse — falou em seu nome pessoal, na qualidade de presidente eleito do Brasil, expendendo pontos de vista pessoais. O mesmo poderá fazer o Sr. João Goulart, na condição de vice-presidente eleito.

CONTRA SOLUÇÕES EXTRA-LEGAIS

S. PAULO, 17 (Asapress) — O Partido Democrata Cristão distribuiu ontem a seguinte nota: — "O P.D.C., coerente com a posição assumida na campanha presidencial, quando lançou a candidatura do general Juarez Tavora, sob a signa de "revolução pelo voto", reafirma seu pronunciamento radicalmente contrário a qualquer solução extralegal e condena, como traição ao povo, todos os movimentos tendentes a tumultuar a evolução normal do nosso regime democrático. O P.D.C. foi, é e será contra o golpe."

Telefone para CARIOCA-REPORTER: 43-3349

— Praxedes. Veja! Discos Voadores! Será que vêm de Marte para melhorar a nossa situação quantos aos preços?

— Qual o que. Não são discos voadores. São panelas da "O DRAGÃO", você verá que tudo aí é de ótima qualidade e custa pouco. Sou "fan" do "O DRAGÃO", para ser justo. Esta é a verdade. Sim, porque o "O DRAGÃO", rei dos barateiros, é a maior organização em louças, cristais, alumínios, ferragens e artigos finos para presentes. — Av. Mal. Floriano, 191-193 (em frente a Light). Não tem filiais.

Exame abreugráfico na PDF: equipes especiais

CONTINUAÇÃO DA 1.ª PAG. DO 1.º CAD

rão satisfazer essa exigência médica. Pelo meu projeto, não poderá ser concedida inscrição definitiva a qualquer candidato a emprêgo público municipal sem que obtenha o respectivo laudo abreugráfico, independente de outras exigências previstas em lei.

— O exame abreugráfico dos servidores da Prefeitura será procedido sistematicamente, decorrido um ano do exame anterior e, se coincidir com o período de férias do servidor, no término destas, preferentemente no local onde serve. Antes de entrar em gozo de férias, o servidor receberá, para devolução, um memorando firmado pelo diretor da repartição em que trabalha, dêle constando a data e o local em que terá de apresentar-se para o respectivo exame, observada a comprovção do comparecimento, que será obrigatòriamente autenticado, no mesmo dia.

Equipes especiais

Revela, finalmente, o vereador d'Angelo, que o seu substitutivo dá ao prefeito um prazo de 30 dias, improrrogáveis, para solicitar os créditos necessários a fim de atender às despezas com a instalação de equipes especiais nos serviços médicos da Municipalidade.

Milagre! — anunciam os que se dizem curados

FEIRA DE SANTANA (Bahia), 17 (Serviço especial de A NOITE) — Chegamos, há poucas horas, no arraial de Alagoas, onde fomos a fim de ver Maria Nilza, moça que, ao que se afirma, está espalhando milagres com pedidos fervorosos que faz a Nossa Senhora das Graças.

Próximo à residência da jovem — um barracão mal escorado e coberto de sapé — existe uma capelinha paupérrima. Em frente a esta, centenas de pessoas, doentes de tôdas as espécies, ajoelhadas, segurando vêlas e entoando hinos religiosos, aguardam as bençãos lançadas por Maria Nilza. De quando em vez, um dos presentes se diz curado e ergue vivas à Nossa Senhora das Graças. A notícia das curas que estariam sendo praticadas por Maria Nilza têm trazido a este município milhares de pessoas procedentes de várias cidades próximas.

The
FIRST NATIONAL
BANK of BOSTON
Fundado em 1784

Contas de Depósitos de Tôdas as Classes, Cauções, Descontos, Câmbio, Cobranças, Cartas de Crédito para Importação, Guarda de Valores, Cofres de Aluguel e Todos os Demais Serviços Bancários.

RIO DE JANEIRO
Av. Rio Branco, 18
SÃO PAULO
Rua 3 de Dezembro, 30
SANTOS
Pça. Visc. de Mauá, 14

Proteja-se da chuva!

• FABRICAÇÃO PRÓPRIA
• VENDAS NO ATACADO E VAREJO

Casa Caracas
URUGUAIANA, 162 E FILIAL
PARA-QUEDAS - GALERIA
DOS EMPREGADOS DO COMÉRCIO, LOJA 46
E NAS BOAS CASAS DO RAMO

Esperada importante revelação sôbre a carta

CONTINUAÇÃO DA 1.ª PAG. DO 1.º CAD

para presidir a parte final do inquérito tivesse sido convidado o general Maurell.

Fazendo blague sôbre o noticiário que saiu na imprensa a propósito, o general Etchegoyen classificou de uma "barriga" destituída de fundamento, pois, na sua opinião, o inquérito está sendo muito bem conduzido pelo seu colega.

Fontes ligadas ao general Maurell asseguram, no entanto, que não se compreende venha o processo a ser retirado agora das mãos do secretário geral da Guerra, que foi quem realizou todo o trabalho de investigação, para, faltando apenas o relatório, caber a outro a responsabilidade do feito.

O PREFEITO DE URUGUAIANA DIZ-SE VÍTIMA DOS «TUBARÕES»

PORTO ALEGRE, 17 (Serviço especial de A NOITE) — O Sr. Iris Vallis, prefeito de Uruguaiana, falando à imprensa local, declarou que a campanha em que o envolvem presentemente tem sua origem na luta que vem travando contra os "tubarões". Afirmou que, em socorro dos menos favorecidos e incapazes de suportar a alta crescente dos gêneros, conseguiu do presidente Perón e outras autoridades argentinas a vinda de gêneros de primeira necessidade da vizinha República, gêneros êsses que a Prefeitura vendia por preços mais baixos a todas as famílias de orçamento doméstico inferior a três mil cruzeiros mensais. Essa classe de consumidores de baixo padrão de vencimentos obtinha da Prefeitura, depois de competente registro, um cartão que lhes dava direito à aquisição dos gêneros adquiridos na Argentina e vendidos pela metade do preço corrente cobrado pelo comércio de Uruguaiana. Os portadores dessa credencial podiam comprar banha a 28 cruzeiros, carne a oito cruzeiros, pão a cinco cruzeiros, massas alimentícias a sete, batatas inglêsas a quatro cruzeiros o quilo e assim por diante. Além disso, os pobres do Município recebem da Prefeitura calçados, cobertores e outros agasalhos, bem como para tôdas as crianças pobres das escolas públicas há distribuição gratuita de leite e, ainda, remédios e inclusive óculos e dessa providência resultou até o aumento da frequência nas escolas. Concluiu acentuando que sai da Prefeitura pobre como entrou e sem emprêgo público, mas com a simpatia dos que vivem de parcos recursos. Foi dessa sua atitude a favor dos necessitados que surgiu a campanha dos "tubarões", prejudicados pela providência que lhes cortou os tentáculos da ganância e dos lucros irrefreados, conforme podem testemunhar os próprios militares da região fronteiriça.

DECLARAÇÕES DE JANGO

PÔRTO ALEGRE, 17 (Serviço especial de A NOITE) — Um enviado especial do "Correio do Povo" ouviu, em São Borja, o Sr. João Goulart, que disse sentir-se, realmente, orgulhoso pela votação que o povo brasileiro deu à sua legenda.

Quanto aos votos recebidos, declarou que era um estímulo para empenhar-se cada vez mais pela causa dos trabalhadores brasileiros.

Sôbre a campanha contra a posse dos eleitos, acrescentou que confiava no respeito à soberania popular, manifestada através das urnas num pleito limpo e pacífico como foi o de três de outubro. Não acredita que o Poder Judiciário ou as Fôrças Armadas, se deixem envolver por intrigas de meia duzia de políticos derrotados.

O dirigente trabalhista vem recebendo diàriamente, em média, duzentos telegramas, procedentes de todos os pontos do país.

Por último, acentuou sua surprêsa ante o alarma que se vem fazendo de tôda a parte por motivo das manifestações de regozijo promovida recentemente para festejar a vitória dos trabalhadores.

MANIFESTAÇÕES PACÍFICAS

Ouvido, também, pela reportagem, o Sr. Marcílio Loureiro, prefeito eleito de São Borja, declarou que em nenhum momento, em razão daquelas manifestações, houve perigo de vida para quem quer que fôsse.

GARANTIA PARA A POPULAÇÃO DE SÃO BORJA

PÔRTO ALEGRE, 17 (Serviço especial de A NOITE) — Rizardo Camino, juiz de direito em São Borja, telegrafou ao secretário do Interior pedindo o refôrço do policiamento local. Seu telegrama diz que, com a vitória do Partido Trabalhista Brasileiro, alguns elementos, entre os quais vereadores recém-eleitos, comemoraram o fato com um bombardeio de rojões, atitude compreensível se não fosse os excessos e abusos praticados, prejudicando o sossêgo da população, pois a comemoração estendeu-se pela noite a dentro, além da agressão contra duas casas de adversários políticos, com rojões, que foram disparados em plena via pública, dezenas de tiros de revólveres, pondo em perigo o povo.

Pelos relatos feitos por prejudicados, os projéteis marcaram as casas e as pessoas visadas também o foram por dichotes e desafios.

A polícia nada providenciou pois o delegado, segundo informações colhidas, embriagou-se, promovendo desordens. O destacamento está acéfalo, tendo o tenente comandante seguido para Santa Maria, a fim de tratar de saúde.

Para dias próximos, concluiu o juiz, estão programados novos festejos, deixando apreensiva a população. Daí o pedido de refôrço do policiamento.

Exército: unidades agrárias

CONTINUAÇÃO DA 1.ª PAG. DO 1.º CAD.

também a nova sêde da Associação Rio-grandense de Ovinos. No dia seguinte, o titular da Agricultura embarcou para Pelotas, onde visitou a Escola de Agronomia Eliseu Maciel e o Instituto Agronômico do Sul, tomando conhecimento dos trabalhos experimentais ali em andamento, relativos à cultura do trigo, aveia, feijão e milho. Visitou, também, a construção da nova Escola de Agronomia e a Fazenda-Modêlo de Palma, no Horto Florestal. Dentre os assuntos de maior importância tratados pelo titular da pasta da Agricultura destaca-se a projetada criação das unidades agrárias do Exército, sugerida pelo general Ignácio Freitas Rollim e que obteve de S. Exa. o mais decidido apoio.

Clínica Médica em Geral
DR. LICINIO SANTOS
Figado — Intestino — Estômago
Edifício de A NOITE — Sala 613
Fone — 23-0975

"A NOITE" E O GOLPISMO

(Continuação da 1.ª página)

Não nos intimidam com a manobra de descobrir golpismo onde há apenas uma consciência profissional tranquila.

Não creio que a tenham da mesma forma os que, no "Correio", estão usando à vontade as armas da injúria e da calúnia, com a obsessão do insulto em relação ao presidente da República (por que haveria o sr. Café Filho de ser poupado se, desde Rodrigues Alves a Epitácio Pessoa e Arthur Bernardes, ou o sr. Getulio Vargas quando presidente constitucional, seus antecessores não o foram?), obsessão pelo menos singular numa fôlha agora possuida da idéia fixa do formalismo legalista.

A verdade é que, na campanha em favor do sr. Juscelino Kubitschek, o "Correio" lançou mão de "barrigas" das mais monumentais na história da imprensa carioca, chegando ao exagêro de noticiar, entre aspas, detendo-se no prazer de certas minúcias, uma conversa entre o sr. Adhemar de Barros e o sr. Café Filho, num almôço em certa fazenda fluminense, quando o número de convivas se elevava a dezenas, todos testemunhas de que o sr. Café Filho não estivera lá...

O. C. F.

P. S. — Da agressão do "Correio" nos consola a justiça que nos faz outro "Correio", o "Correio do Povo", de Pôrto Alegre, o grande órgão da imprensa gaucha. Eis o que nos informa o nosso insuspeito correspondente, na capital riograndense, o conhecido jornalista Fortini:

"PÔRTO ALEGRE, 16 (Serviço especial de A NOITE) — O "Correio do Povo" publica no alto da página principal o artigo de A NOITE, de autoria de Odylo Costa, filho, defendendo a posição dos ministros da Marinha e da Aeronáutica, acusados de insuflarem o golpe. O artigo causou boa impressão e veio tranquilizar a opinião pública, mormente quando o "Correio do Povo" transcreveu a frase: "Cumpra-se a Constituição, é a palavra de ordem dos chefes militares".

Dr. Ferreira Filho
OCULISTA
R. Assembléia, 104-3.º and. S. 301.
Telefone 42-8545

Laboratório de Pesquisas Clínicas
DR. LAURO STUDART
Exame de urina, escarro, pus, etc. Sôro, diagnóstico da sífilis. Exames de sangue para esclarecimentos de focos. Diagnóstico precoce da gravidez. Tubagem duodenal. Metabolismo basal
Laboratórios: "Edifício Darke" - Av. 13 de Maio, 23-22.º — Salas 2215 - 16
ABERTO DAS 8 ÀS 19 HORAS
Fone: 42-3027

CHAPÉUS — BARRACAS PARA PRAIA
O ARCO IRIS
R. ASSEMBLÉIA, 77

A NOITE
PRAÇA MAUÁ N.º 7
Diretor: ODYLO COSTA, filho
Redator-chefe: CARVALHO NETTO
Redator secretario: LINCOLN MASSENA
Gerente: JOEL MAGALHAES

Redação, administração e oficinas
Telefones: Mesa de ligações
Internas: 23-1910
Informações: 23-1556
Carioca-Reporter: 43-3349

ANUNCIOS
Departamento de Publicidade: 23-1910 — Ramais 10 e 43

ASSINATURAS
Brasil, América, Portugal e Espanha
Cr$
6 meses 240,00
12 meses 400,00
Outros países:
Cr$
6 meses 350,00
12 meses 700,00
Número avulso 2,00

INSPETOR-VIAJANTE
Manoel Pinto Figueira Junior

SUCURSAIS
Belo Horizonte — Rua Tupis 26
Representante Comercial em São Paulo: Armando Peixoto - Av. Ipiranga, 870 — 13º — Sala 131

Fone 36-4364

AGÊNCIA DA AVENIDA
Para recebimento de anuncios e assinaturas
AVENIDA RIO BRANCO
centro da Rua Rodrigo Silva
(telefone 42-1541)

Esta edição compõe-se de 16 páginas, divididas em duas secções que não podem ser vendidas separadamente

Craveiro vai a Londres

CONTINUAÇÃO DA 1.ª PAG. DO 1.º CAD.

tetor geral dos negócios políticos do Ministério dos Estrangeiros, contra-almirante Nuno de Brion, comandante supremo da fôrça naval da metrópole, doutor Eduardo Brazão, chefe do protocolo de Estado, e capitão João Craveiro Lopes, filho do presidente e seu ajudante de campo.

Será feito o embarque, com grande aparato, no barco de guerra "Bartolomeu Dias", em Lisboa, naquela data. Assume o comando dessa unidade o capitão de mar e guerra Sarmento Rodrigues, que foi ministro de Ultramar no anterior gabinete do doutor Salazar e nesta qualidade acompanhou o presidente Craveiro Lopes nas suas recentes viagens a territórios ultramarinos portugueses.

Três torpedeiros com os nomes de rios portugueses, o "Tejo" o "Vouga" e o "Lima", escoltarão o barco presidencial até o Tamisa. Essa fôrça naval representará um efetivo de oficiais e marinheiros. Pela primeira vez um presidente da República Portuguesa será hóspede oficial de um soberano inglês. O último encontro oficial entre chefes de Estado dos dois países data de 1904, quando o rei Dom Carlos I esteve em Londres a convite de Eduardo VII. O fato dá testemunho da continuidade, através dos tempos, das relações mantidas pelos dois países por meio de uma aliança de que a primeira manifestação contratual data do século XIV. Tendo em consideração que o primeiro rei de Portugal, Afonso Henriques, fêz aliança com os cruzados ingleses para o ajudarem a tomar Lisboa (1.147), as relações anglo-lusas têm nada menos de oito séculos. Mas seja como fôr, seis ou oito séculos, a aliança luso-britânica é sem dúvida a mais antiga aliança internacional do mundo.

Essa aliança sempre se tem baseado no princípio do auxílio mútuo, comprometendo-se os dois países a nada empreender um contra o outro, nem diretamente nem por intermédio de terceiros, e a não darem o seu assentimento a guerras e tratados em prejuízo de qualquer deles. Assim é, por exemplo, a declaração luso-britânica de outubro de 1894, confirmando tratados anteriores e que assinala: "O rei da Grã-Bretanha promete e assume o compromisso de defender e proteger tôdas as conquistas ou colônias pertencentes à corôa de Portugal contra todos os seus inimigos, tanto futuros como presentes". Isso é claro e não explícito que não necessita de interpretações, como teve oportunidade de afirmar o presidente Salazar no seu discurso de abril a respeito da questão de Goa.

A visita do presidente Craveiro Lopes situa-se, pois, no quadro da velha aliança. O encontro de Londres entre os mais altos representantes dos dois países aliados constituirá, portanto, a reafirmação perante o mundo, num momento importante para a política externa portuguesa, da vitalidade da antiga amizade anglo-lusa. Na opinião dos observadores portugueses, essa visita assinala um êxito a mais da ação diplomática de Portugal, como tem sido concebida e executada de vinte anos a esta parte. "E' o coroamento, salientam, de uma política de projeção ocidental e atlântica, de acôrdo com as afinidades e solidariedades naturais do país".

CESSATOSSE

Nas tosses rebeldes, o xarope CESSATOSSE expectorante e balsâmico das vias respiratórias traz alívio imediato.

SEGUNDA-FEIRA

As caras estão marcadas pelo domingo e a preguiça não quer abandonar os corpos que repousaram no vitavo dia. Se a chuva veio abrandar as ameaças de falta de luz e de água se encarregou, também, de trazer-nos pontas de gripe e nossa tão bela cidade está como sempre acontece — cheia de poças dágua. Nesta manhã de segunda-feira, o sol veio fazer-nos uma visita rápida se bem que, segundo as previsões, as chuvas continuarão como continuam as vacilantes notícias sôbre Margareth que, ontem, deu uma sério demonstração ao mundo: sabe tocar piano. Se Margareth não casar com Townsed, não sei como os puritanos ingleses explicarão êsse fim de semana que o mais vacilante casal de namorados do mundo passou juntos.

Por causa de uma estatueta de marfim um homem e parece mentira que por tão pouco tenha havido processos, acusações, um médico se dizendo roubado, um telegrafista declarando que comprara no Japão a tal estatueta que não devia ser nem grande coisa nem coisa rara; a prova é que ninguém sabe o autor dessa maravilha que levou um homem à cadeira e depois à morte.

Uma mulher achou uma forma de liquidar o amante e com êle o caso de amôr. Depois de uma briga ateou fogo no casebre em que viviam. O homem ficou queimado, o barraco ardeu. Dela a notícia não conta o que sofreu, o que constitui uma rima de pior espécie.

No mais houve brigas, futebol, furtos, corridas, tudo molhado e muito, pela chuva violenta e agressiva que inundou nossa cidade. E uma história digna de registro: o fato se deu no Amazonas: um homem chamado Raimundo, com setenta anos de idade, agricultor, armado apenas de um terçado matou uma onça num lugar denominado "Boca das Onças" no rio Solimões.

A luta — conta o telegrama — durou cêrca de uma hora e Raimundo, o valente Raimundo, saiu dela bastante ferido: braço direito rasgado, etc., tanto as unhas da fera correram, violentamente, pelo corpo do homem. Raimundo chegou em Manaus numa canoa para receebr curativos e trazendo consigo o inimigo derrotado. A onça pesava cem quilos e tinha oito palmos de comprimento.

É uma lição daquele caboclo amazônico tão sereno sempre, tão calmo e de aparência tão indiferentes às coisas que o cercam, mas que vira bicho, luta, não teme feras nem curetas, quando chega a hora de defender sua própria vida. A notícia é tão mais característica do que é o caboclo amazônico, quando se lê que Raimundo tem setenta anos de idade. Digam: quantos mocinhos de quinze anos seriam capazes de imitar essa proeza de Raimundo?

Entre chuvas e notícias começa esta semana de outubro. Para que falar nas sujeiras políticas?

ENEIDA

Primeira entrevista da Rainha dos Comerciários

CONTINUAÇÃO DA 1.ª PAG. DO 1.º CAD.

se com Wilza Carla. Foi um verdadeiro interrogatório a que a submetemos.

FALA A NOVA «RAINHA»

Eis as nossas perguntas e as suas respostas:

— Wilza, passada a emoção da vitória, que restou?

— Restou uma felicidade imensa, dessas que só as vitórias, em qualquer atividade da vida, podem proporcionar.

— Francamente, que achou do concurso?

— Não falo por mim, que venci. Falo também por aquelas que perderam. Nós tôdas nos sentimos prestigiadas desde o início do concurso. Os organizadores foram de uma amabilidade que não encontrou limites. Houve ordem, honestidade e proveito. Ganhei novas amigas em cada candidata. Tenho certeza que o mesmo se deu com minhas colegas.

— E o futuro?

— O futuro? A Deus pertence. Tenho planos, não os escondo. Nunca os escondi.

— Carreira artística?

— Talvez, quem sabe? Vontade não me falta. Tenho noção exata do que sinto na alma. Minha tendência artística sempre se manifestou em mim desde criança. Sinto o desejo de representar. Viver personagens que me dêem aquela satisfação difícil de explicar, mas fácil de compreender.

— E sôbre os planos?

— Gostaria de enveredar definitivamente pela carreira artística. Não sou uma caloura. Até cinema já fiz. Trabalhei no filme "Chico Viola não morreu" e que deve rodar pelos cinemas da cidade dentro em pouco. Também em outras atividades artísticas tive o prazer de me apresentar. Sinto-me bem trabalhando assim.

— E o seu trabalho como comerciária?

— Talvez por fôrça de minha dedicação à arte, fiz-me decoradora. Falam bem de minha inspiração nessa arte.

— Você pode falar sôbre seu contrato com a Rádio Nacional?

— Naturalmente tenho direito a um teste. Acompanhar-me-á uma confiança cega na aprovação. Não é vaidade. Creia-me. Compreenda-me. Quero vencer no rádio na certeza de que tudo na vida depende de uma oportunidade para uma criatura que tem a noção exata de auto-crítica. Falando com tôda honestidade, sinto-me contratada pela Rádio Nacional.

— E o resto?

— Bem, o resto virá depois. Com o tempo. Com a minha "estrela". Com o meu destino. Sei lá o que reservaram a Wilza?

— E se tudo correr bem de acôrdo com seus planos?

— Sou franca. Espero receber boas propostas para trabalhar em arte. Hei de fazer-me notar pelo que posso realizar. Tenho confiança em mus recursos artísticos, e a vitória neste concurso das Comerciárias, patrocinado pela A NOITE e a Rádio Nacional, poderá valer-me a porta aberta que sempre desejei passar.

Esperada a queda de Faure

CONTINUAÇÃO DA 1.ª PAG. DO 1.º CAD.

tação na Conferência de ministros do Exterior dos Quatro Grandes, a reunir-se em Genebra.

O ministro fêz essas declarações pouco depois de ser anunciado que Faure havia convocado o Conselho de Ministros para uma reunião às 18 horas.

A votação de confiança sôbre o problema da Argélia terá lugar, amanhã, na Assembléia Nacional.

Pinay apoiou por completo a política de Faure no norte da África.

Ao dizer que se recusaria a substituir o atual presidente do Conselho, matou no nascedouro o movimento iniciado por alguns deputados no sentido de lhe serem confiadas as rédeas do govêrno, se Faure perder a votação

Mas apesar de sua declaração, serão muitos os deputados que pedirão ao atual ministro do Exterior que ocupe a chefia do govêrno se Faure cair amanhã.

Munhoz: "não subordinarei minhas ações aos interêsses de grupos econômicos"

Em resposta ao telegrama que lhe foi enviado pelo presidente da Federação das Associações Rurais do Estado de São Paulo (FARESP), sr. Clovis Sales Santos, sôbre sua atitude em face da Reforma Cambial, o ministro da Agricultura, sr. Munhoz da Rocha, dirigiu-lhe o seguinte despacho telegráfico:

"Não posso aceitar a sua incriminação a minha atitude relativamente à reforma cambial, que ficou bem clara através de declarações publicadas na imprensa, referentes a idéias expendidas na reunião do Ministério.

Cumpre apenas saber lê-las. Como deputado, governador e ministro, tenho defendido os legítimos interêsses da lavoura e continuarei a fazê-lo.

Mas não subordinarei jamais as minhas ações de homem público aos interêsses e pressões de quaisquer grupos econômicos.

E' impossível separar o bem estar de qualquer classe do interêsse coletivo.

Quem agir de modo contrário, prestará um desserviço de repercussão incalculável à Nação. (a) Munhoz da Rocha, ministro da Agricultura".

Instalação do T. E. P. em Niterói

Será instalado, em novembro próximo, em Niterói, o Tribunal de Economia Popular. Foi o juiz de Direito, dr. José Navega Cotton, que determinou o cumprimento da lei n.º 1521, de dezembro de 1951, a fim de julgar, incontinenti, tôdos os processos relativos aos negociantes que exploram o público.

Perfumarias — Bijouterias
Artigos para presentes
CASA BAZIN
Av. Rio Branco, 134 - Tel. 22-2035

Pesar do govêrno pela morte de Camacho

O presidente João Café Filho enviou ao senhor Adolfo Ruiz Cortines, presidente do Estados Unidos Mexicanos, o seguinte telegrama:

"Rogo a vossa excelência aceitar os sentimentos de profundo pesar do govêrno brasileiro pelo falecimento do eminente estadista mexicano presidente Manuel Avila Gamacho".

Amanhã, o julgamento do Prof. Corrêa Filho

No primeiro Tribunal do Juri, deverá ser julgado, amanhã, o professor José Corrêa Filho, acusado de haver assassinado, no dia 9 de dezembro de 1952, o industrial Luis Augusto Ferreira, de 25 anos.

Como se recorda, o crime teve como motivo a circunstância de haver a então aluna do Colégio Pedro II, Alfa Carneiro Dias, que mantinha ligações ilícitas com o mestre, passado a interessar-se pela vítima. Sabedor de que José Corrêa Filho, inconformado com a preterição, vinha assediando Alfa pelo telefone, Luis procurou com êle entender-se sendo então convidado para um encontro pessoal na residência do próprio assassino, na rua Miguel de Lemos, 118, quando a questão seria analisada e definitivamente resolvida. Atendendo ao combinado, o rapaz, que se achava desarmado, foi morto com quatro tiros de revolver. Os disparos ainda feriram um popular, Gualter Benedito Azeredo Lopes, produzindo-lhe lesões de natureza grave.

O Ministério Público denunciou o réu como passível das penalidades dos arts. 121, § 2.º, inciso I, e 129, § 1.º, incisos I e II, do Código Penal, combinados com o art. 51, § 1.º, do mesmo Código.

Telefone para CARIOCA-REPORTER: 43-3349

Viajou Nu com a espôsa

RANGUM, 17 (A. F. P.) — O primeiro ministro birmanês U. Nu e sua espôsa partiram hoje, de manhã, por via aérea, com destino a Moscou. O Sr. Nu, que será hóspede do govêrno soviético de 26 do corrente a 3 de novembro próximo, fará escala em Nova Delhi e em Kabul. Na sua viagem de regresso o primeiro ministro da Birmânia irá à Finlândia, Suécia e Noruega.

Telefone para CARIOCA-REPORTER: 43-3349

DESVIO DE GASOLINA

O chefe de polícia manda apurar a denúncia

Atendendo a uma denúncia há tempos apresentada pelo coronel Masom, chefe do Serviço de Transportes e Comunicações do D. F. S. P., ao coronel Gama Lobo, diretor do Serviço de Trânsito, sôbre um possível desvio de gasolina nos Depósitos da Polícia, o coronel Menezes Côrtes, em virtude do que consta do processo já instaurado, resolveu designar o Sr. Gustavo Adolfo Frickmann, chefe da Seção de Abastecimento da Divisão do Material do Ministério da Justiça, Milton Ferreira dos Reis, assistente de administração do DASP, e Ociola Martinelli, chefe da Seção de Estatística da Divisão de Administração, para, sob a presidência do primeiro, constituirem a comissão de inquérito incumbida de apurar as irregularidades denunciadas na escrituração de combustível, em consumo, do Departamento Federal de Segurança Pública, prosseguindo nos trabalhos da comissão designada na portaria n.º 711, de 12 de julho do corrente ano, que não puderam ser concluídos no prazo fixado no artigo 220 do citado diploma legal.

Homicídio no morro do Querosene

Dorcelino Macieira da Silva

Na manhã de hoje, as autoridades do 14.º D. P., foram avisadas de que, no morro do Querosene, próximo à rua Campos da Paz, havia o cadáver de um homem. Imediatamente para lá se dirigiu o comissário Mascarenhas. Solicitando o concurso da perícia, a autoridade, mais tarde, veio a apurar que o morto era o operário Dorcelino Macieira da Silva, vulgo "Darcy", solteiro, de 27 anos, que residia no barraco 552 do mesmo morro.

Junto ao cadáver de Dorcelino, a autoridade apreendeu quatro projetis intactos de arma de fogo, calibre 32. Apurou ainda o comissário que, pela madrugada, vários tiros foram ouvidos no morro, sem, no entanto, ninguém saber de onde partiram.

Dada a complexidade do caso, pois o crime se reveste de características misteriosas, foi, também, solicitado o concurso da Polícia Técnica, cujos agentes, Hélio e Carlos de Brito, já iniciaram seus trabalhos, recolhendo no barraco, onde residia a vítima, um par de brincos, muito embora se saiba que "Darcy" era solteiro e não vivia em companhia de mulher alguma.

Depois das formalidades legais, o cadáver foi removido para o necrotério do Instituto Médico Legal.

Grave o estado de Gasset

MADRID, 17 (U. P.) — Informou-se, ontem, à noite, que é gravíssimo o estado do escritor e filósofo espanhol, José Ortega y Gasset. O escritor já recebeu os ultimos sacramentos, que lhe foram ministrados por um sacerdote, o qual compareceu ao hospital a pedido do enfêrmo.

BANCO DE CREDITO PESSOAL S. A.
DESCONTA A 6 — 7 — 8 E 9%

AGITAÇÃO EM BOM JESUS DA LAPA

INCENDIADA UMA FAZENDA — GRUPOS ARMADOS ALARMAM A POPULAÇÃO

SALVADOR, 17 (Serviço especial de A NOITE) — Notícias chegadas de Bom Jesus da Lapa informam que violento incêndio irrompeu na fazenda do irmão do ex-deputado estadual Manoel Cicero. E' apontado como autor do sinistro o prefeito local, Antonio Cordeiro. Há dois meses passados, um correligionário político daquele ex-parlamentar foi assassinado, sendo acusado como mandante do homicídio o prefeito. O fato criou um ambiente de intranqüilidade na localidade. O secretário de Segurança informado do que se passava ali, designou um delegado especial para apurar o caso, em inquérito regular. Este estava sendo feito e, ontem, inesperadamente, a fazenda foi incendiada. Grupos armados transformaram o município em verdadeira praça de guerra. As escolas e parte do comércio fecharam. O secretário de Segurança fêz seguir para o local 50 soldados da Polícia Militar, que viajaram em aviões da FAB, cedidos pelo comandante da Base Aérea. Outras notícias dizem que êsse contingente restabeleceu a ordem.

Agrediu à traição

Na padaria e confeitaria "Rio Branco", no Município de São Gonçalo, na rua Salvatori, bebericavam João dos Santos, praça do Exército, pertencente ao 3º R. I., e o operário Gerson Conceição Barreto, de 28 anos, casado e morador na rua Armando Silvestre, Lote 15, Quadra 5, fundos. Conversa puxa conversa e os ânimos, sob os vapores do álcool, se inflamaram.

Foi rápida a rixa. João, a certa altura, irritou-se e, quando Gerson lhe deu as costas, esfaqueou-o à traição. A vítima deu entrada no hospital e a polícia está à procura do criminoso.

Proeza de assaltantes

Na madrugada de hoje, ladrões penetraram na residência do Sr. Wladmir Alves de Souza, na rua Timbaíba, 238, no Leblon. Uma vez em seu interior, arrombaram um pequeno cofre, de onde retiraram e carregaram grande quantidade de joias. O montante do prejuízo não pôde ainda ser precisado, por não ter sido completado o levantamento dos objetos roubados, sabendo-se, porém, que sobe à casa dos cem mil cruzeiros.

As autoridades do 1.º Distrito Policial estão diligenciando no sentido de identificar e capturar os larápios.

Telefone para CARIOCA-REPORTER: 43-3349

ABERTURA DA "SEMANA DA ASA"

Inaugurado em Manguinhos o Aeromodelódromo "Tenente-brigadeiro Eduardo Gomes". — Provas aero-desportivas, inclusive salto de 50 pára-quedistas sôbre a praia de Copacabana

Flagrante da entrega, pelo ministro da Aeronáutica, dos diplomas aos novos aeromodelistas

Várias solenidades assinalaram ontem, nesta capital, a início da "Semana da Asa".

Como contribuição do Aero Clube de Brasil aos festejos foi inaugurado, em Manguinhos, o Aeromodelódromo "Tenente-brigadeiro Eduardo Gomes", em homenagem ao criador do Correio Aéreo Militar. A solenidade da inauguração realizou-se às 9 horas e à mesma estiveram presentes os brigadeiros Eduardo Gomes e Henrique Dyott Fontenele, respectivamente, ministro da Aeronáutica e comandante da 3.ª Zona Aérea, outras altas autoridades civis e militares, o vice-presidente do Aero Clube do Brasil, Sr. Cerqueira Leite, e o presidente da Associação de Aeromodelismo, Sr. Paulo Negreiros.

Em seguida à inauguração do Aeromodelódromo foram realizadas na nova pista provas de aeromodelismo a cargo de elementos da Associação Carioca de Aeromodelismo, nas quais também foi utilizado um pequeno avião a jato. Essas provas, que satisfizeram plenamente, foram assistidas por grande número de pessoas que compareceram ao campo do Manguinhos a fim de presenciá-las.

PROVAS AERO-DESPORTIVAS E DE ACROBACIAS

Após as demonstrações de aeromodelismo, o ministro Eduardo Gomes procedeu à entrega, na Escola de Aeromodelismo, dos certificados aos 30 jovens diplomados em aeromodelismo. Seguiu-se a essa cerimônia a realização de provas aero-desportivas e de acrobacias.

Às 11,50 horas pára-quedistas do Aero Clube do Brasil, transportados por três Douglas C-47 do Comando de Transportes da F. A. B., foram lançados sobre a praia de Copacabana, tendo sido essa demonstração assistida por milhares de pessoas.

À tarde, em prosseguimento às comemorações da "Semana da Asa", a Federação Metropolitana de Futebol promoveu a disputa do Clássico entre as equipes do C. R. Flamengo e o América F. C., como homenagem à Fôrça Aérea Brasileira.

A bola da partida foi lançada por um helicóptero, tendo a F. A. B. oferecido um bronze à equipe vencedora.

Incendiou-se o ônibus

Pouco depois das 6 horas de hoje, quando corria pela Avenida Presidente Vargas, com destino à zona sul, incendiou-se o ônibus da linha 126, Penha-Copacabana, chapa 8-20-60, dirigido pelo motorista Mário Soares Barbosa. Êste, lançando mão de um extintor, iniciou o combate ao fogo, completado, momentos após, por uma guarnição de bombeiros, que ocorreu sob a chefia do tenente Arlindo Jacarandá. Não se registraram vítimas e a despeito da rápida intervenção, o veículo teve a parte dianteira bastante danificada.

No local esteve o comissário Jorge Martins, de serviço no 16.º distrito policial, que tomou as providências de sua alçada.

Novos premiados Cabot

NOVA IORQUE, 17 (U. P.) — Três jornalistas latino-americanos e dois norte-americanos receberão, na próxima sexta-feira, os famosos prêmios Maria Moors Cabot, como reconhecimento de sua contribuição "para o desenvolvimento da amizade internacional nas Américas".

As medalhas de ouro correspondentes serão entregues a Breno Caldas, diretor do "Correio do Povo", de Porto Alegre, Brasil, Roberto J. Noble, proprietário e diretor de "Clarin", de Buenos Aires; Pedro G. Beltran, diretor de "La Prensa", de Lima; John Oliver Lagorce, diretor do "National Geographic Magazine" e A. T. Steele, correspondente do "New York Herald Tribune".

Resultados de Santa Catarina

FLORIANOPOLIS, 17 (Serviço especial de A NOITE) — O resultado final do pleito no Estado, sujeito a retificação, com o comparecimento de 349.089 votantes, num total de 2.097 urnas, foi o seguinte: Juarez 89.110 — Adhemar 37.423 — Plinio 39.080 — Juscelino 132.453. Para vice-presidente: Jango 153.515 — Danton 14.884 — Milton Campos 149.000. Para governador: Gallotti 168.871 — Lacerda 172.256 — Miranda 169.515 — Hulse — 169.891. Foram anuladas 17 urnas, devendo ser renovadas outras mais para decisão da eleição de vice-governador.

A QUESTÃO DE LIMITES ENTRE MINAS E ESPIRITO SANTO

BELO HORIZONTE, 16 (Asapress) — O sr. Tristão da Cunha, que ontem regressou do Espírito Santo, onde fôra tratar dos problemas fiscais nos limites entre Minas e aquele Estado, falando à reportagem, ressaltou a cordialidade com que foi recebido pelo govêrno e pelo povo espírito-santense.

Disse que a todos anima o desejo de ver resolvida de uma vez a demarcação dos limites entre os dois Estados, que "trabalhando juntos poderão dar enorme contribuição à economia do país".

O secretário das Finanças foi portador, do govêrno de Minas, da seguinte proposta: ambos os governos farão esforços para que a antiga pendência entre os dois Estados seja solucionada com a maior brevidade possível e, enquanto se aguarda a solução final, para não agravar a situação, ambos os governos se comprometerão a não tomar atitude que possa acirrar a disputa. Assim, tanto cartórios como postos fiscais, apesar de já criados, não entrarão em funcionamento.

A proposta foi debatida numa reunião, em que tomaram parte, além dos delegados de Minas Gerais, o governador Francisco Lacerda Aguiar e líderes das bancadas capixabas. Depois de demorados debates, a proposta mineira foi aceita unanimemente.

Refôrço para SÃO BORJA

Em informações prestadas à reportagem, em Pôrto Alegre, o Sr. Valter Perachi Barcelos declarou ter determinado uma vista no pedido de garantias, formulado pelo govêrno, para que fôsse reforçado o destamento de brigada militar em São Borja.

Ao mesmo tempo a chefia de polícia transmitiu instruções ao delegado regional de Alegrete, no sentido de que se transportasse àquela cidade, a fim de assenveriguar a origem da ordem e averiguar a origem e extensão dos incidentes que ali teriam ocorrido.

AGORA EM 3 FORMATOS
Sabonete
VALE QUANTO PESA
O sabonete das famílias!

Telefone para CARIOCA-REPORTER: 43-3349

O pleito em Rio Casca, São Pedro dos Ferros e Santo Antonio do Grama

RIO CASCA (Minas), 17 (Serviço especial de A NOITE) — Foram os seguintes os resultados do pleito de 3 de outubro neste município e nos de Santo Antonio do Grama e São Pedro dos Ferros: Adhemar de Barros 26 votos — Juarez 403 — Juscelino Kubitschek 2.308 — Plinio Salgado 326. Para vice-presidente: Danton Coelho 23 — Jango 2.167 — Milton Campos 745. Para governador do Estado: — Bilac Pinto 22 — Gentil 12 — Bernardes Filho 1.092. Para vice-governador: José Raimundo 5 — Pierrucetti 20. De São Pedro. Para presidente: Adhemar 12 — Juarez 147 — Juscelino 132 — Plinio 117. Para vice-presidente: Danton 17 — Jango 1.258 — Milton 235. Para governador: Bias Fortes 1.429 — Bilac Pinto 216 — Gentil 7 — Bernardes Filho 1.362 — José Raimundo 190 — Para vice: Pierrucetti 191.

EDMUNDO BITTENCOURT

A CERIMONIA DE HOJE EM SUFRAGIO DA ALMA DO GRANDE JORNALISTA

Realizou-se hoje, às 10 horas, a missa mandada celebrar "in memoriam" de Edmundo Bittencourt, pelos nossos confrades do "Correio da Manhã". Grande número de admiradores do grande jornalista, amigos, leitores do jornal, autoridades, levaram sua solidariedade ao ato religioso que se realizou na capela de N. S. das Vitórias, da igreja de São Francisco de Paulo. Essa homenagem ao fundador do "Correio da Manhã" fez parte das comemorações do décimo segundo aniversário da sua morte, em 16 de outubro de 1943.

B. Forte: chave do mistério

A tragédia da ilha do Braço Forte que, há cêrca de ano e meio, roubou tantas vidas, retorna agora, ao noticiário, completamente esclarecida em seus mínimos detalhes.

Não se tratou de um acidente, mas de brutal trama criminosa, cujo mistério se desvance, com a prisão de todos os responsáveis. Em outro local desta edição, publicamos circunstanciada reportagem a respeito, pela qual se verifica que o fio da meada foi apanhado pelo comandante do destacamento policial da Ilha das Flôres, tenente Osório, dentro do próprio presídio local. Os elementos que serviriam de chave para a solução do caso foram, involuntariamente, fornecidos por um presidiário, o pescador, Hermilio Manoel da Costa, conhecido pelo vulgo de "Niuas", de 46 anos, que ali se encontrava por haver assinado sua amante, Isaura Araújo Santiago, de 31 anos.

O crime ocorreu na madrugada de 27 de outubro de 1954, na casa n.º 56 da rua Capitão João Manoel, no "Pôrto Velho", São Gonçalo, Niterói, onde Hermilio e Isaura, ambos casados e separados dos cônjuges, viviam maritalmente, há dez anos.

Hermilio matou a companheira quando esta dormia, desfechando-lhe quatro tiros de revólver. Os dois haviam travado forte discussão na véspera, segundo depoimento de testemunhas. Preso, o homicida confessou o crime, declarando que o cometera vinha sendo traído pela companheira com o pescador Dario Souza Barros, morador no Caminho do Bambu.

Uma das testemunhas ouvidas pela polícia, Maria dos Santos, vizinha da morta, pessoa que escutara os disparos assassinos, afirmou ignorar que Isaura traía o amante.

Segundo todos os indícios, tratava-se de um crime passional, como tantos outros. E talvez não se viesse a suspeitar que, ao invés disso, êle encobria um crime da mais monstruoso, ou seja a catástrofe da Ilha do Braço Forte, caso Hermilio não desse com a língua nos dentes. Mas, recolhido ao presídio, o criminoso, muitos meses após, deixou transparecer qualquer coisa a respeito, entre os companheiros de prisão. Isaura sabia demais, e, por isso, a "liquidara. A indiscrição de Hermilio chegou ao conhecimento do tenente Osorio, que então entrou a investigar, no mesmo tempo em que se entendia com autoridades superiores. Graças a isso, tudo se esclarecu.

Isaura tinha ciência da participação do amasio nos trágicos acontecimentos do Braço Forte e, portanto, constituía um grave perigo para a segurança do companheiro. É possível, ainda, que a mulher, realmente, mantivesse ligações com o pescador Dario. Neste caso, o perigo crescia de proporções. E havia um duplo motivo para que o crime fôsse executado, como de fato foi.

Piorou Carlos Dávila

WASHINGTON, 17 (A.F.P.) — Agravou-se repentinamente o estado de saúde do Sr. Carlos Dávila, secretário geral da Organização dos Estados Americanos, durante a noite de sábado a domingo, segundo notícia de fonte oficial panamericana. Como se sabe, o secretário geral da OEA foi operado há alguns dias de um câncer no rim.

Atropelamento

Na rua Vitório da Costa, esquina de Humaitá, um auto não identificado atropelou Maria Olimpia de Jesus, de 38 anos, casada, doméstica, moradora no morro Macedo Sobrinho, produzindo lhe fratura exposta de ambas as pernas. O Sr. Darcy Ebrenz, perito criminal, que reside na rua Vitório da Costa, 33, conduziu em seu automóvel a vítima, que estava em estado de choque, para o Hospital Miguel Couto, onde foi ela internada. O 3.º distrito policial tomou conhecimento da ocorrência.

FERIDAS ECZEMAS ESPINHAS e QUEIMADURAS
POMADA CALENDULA CONCRETA

TALCO
REGINA
O Talco Maravilhoso!

PANSEXOL
DRAGEAS
E' um tônico estimulante, que dá vida, vigor e vitalidade aos organismos envelhecidos, cansados ou debilitados. Fórmula do Prof. Antonio Austregésilo.

BRONQUITE — ASMA — TUBERCULOSE
PREVENÇÃO — DIAGNÓSTICO — TRATAMENTO
DR. AVELINO ALVES
RADIOGRAFIA DOS PULMÕES — RESULTADO IMEDIATO
R. ALVARO ALVIM, 31 - 3.º and. — T. 22-6939. De 15 às 19 hs.

O BRASIL FABRICA O MELHOR CALÇADO DO MUNDO
insinuante
VENDE O MELHOR CALÇADO DO BRASIL

HOJE no Mundo

Tudo pronto contra a festa Peronista

BUENOS AIRES, 17 (U. P.) — O govêrno provisório concentrou, anteontem, tropas em lugares estratégicos da Argentina, como medida de precaução, contra possíveis incidentes, por motivo da passagem, de ontem, do décimo aniversário do movimento dos "Descamisados". O movimento de forças militares contrastou com a tranquilidade da população e o dia magnífico, no qual se realizaram, normalmente, as atividades desportivas dominicais.

Os navios de guerra foram enviados a Rosario, a segunda cidade da Argentina.

Quando Peron estava no poder, o dia 17 de outubro era feriado nacional, mas o govêrno do presidente Lonardi declarou que de agora em diante o 17 de outubro será um dia útil como outro qualquer.

BUENOS AIRES, 17 (U. P.) — A fim de evitar quaisquer manifestações hoje, data da passagem do 10.º aniversário do movimento que levou o general Peron ao poder, estão prontos para entrar em ação tropas de choque em caminhões, veículos dotados de rádio e outros equipamentos, e a Marinha de Guerra tem uma flotilha no rio Paraná.

À noite passada, longas filas de caminhões conduzindo soldados do Exército se internaram em Avellaneda, Lanus e outros centros industriais.

DESFILE NA RESIDÊNCIA DE PERÓN

BUENOS AIRES, 17 (AFP) — Como se previa, foi enorme a afluência ontem do público à residência do ex-presidente Peron.

Milhares de pessoas esperavam desde cedo, em filas intermináveis, para visitar as salas cheias das riquezas ali acumuladas.

Até tarde haviam desfilado mais de 60.000 pessoas.

RUSSO MATA-SE NA ONU

NOVA IORQUE, 17 (U.P.) — Alexei Minaev, de 42 anos, suicidou-se hoje com um tiro na boca, no edifício da delegação soviética na ONU segundo informou a polícia. O corpo de Minaev foi encontrado ontem à tarde no quarto andar do edifício pelo conselheiro da delegação russa. As autoridades soviéticas se recusaram a dizer se Minaev era membro da delegação russa ou se ocupava outro cargo qualquer.

BALEOU O JOVEM NA PLATÉIA

LONDRES, 17 (AFP) — Quando representava o papel de um "perigoso vagabundo" no palco de um patronato de um subúrbio desta capital, o jovem Benjamim Wilde deu um tiro de revolver num "policial" e não acertou o alvo, segundo a cena prevista.

Alguns instantes depois, um jovem espectador, de 7 anos, queixava-se de vivas dores no estômago. Seus pais pediram-lhe que ficasse quieto. Mas, quando chegaram em casa viram que os trajes do menino estavam empapados de sangue.

Para tornar mais "real" a cena Benjamin Wilde havia carregado de balas o seu revolver e ferido acidentalmente o garoto. O menino, que foi atingido no ventre, está em estado grave.

Volta o rei deposto

LONDRES, 17 (AFP) — O "kasaka" (rei) de Bouganda, província do protetorado britânico de Louganda, deixou ontem de manhã esta capital, por via aérea, a fim de regressar ao seu país depois de um exílio de perto de 3 anos.

Deposto em 1953 pelo govêrno britânico em virtude de uma divergência sôbre questões constitucionais, o soberano foi agora autorizado a voltar para a frente dos seus súditos, devido aos têrmos de um acôrdo feito entre o seu país e a Grã-Bretanha.

"Ike" deixa o leito

DENVER, 17 (AFP) — O presidente Eisenhower deixou o leito e mantem-se numa poltrona, em seu quarto do Hospital Titzsimons, anunciou, ontem, o secretário de Imprensa da Casa Branca, Sr. James Hagerty.

O Sr. Hagerty acrescentou que pela manhã o presidente ouviu o relatório que lhe fêz o Sr. Sherman Adams, seu principal assistente, sôbre os danos causados pelas chuvas persistentes no nôrte dos Estados Unidos. O secretário de Imprensa também anunciou que o presidente receberá várias personalidades na próxima semana. Hoje, receberá o secretário da Defesa, Sr. Charles Wilson, e o almirante Arthur Radford, chefe do Estado Maior Geral. Amanhã, receberá os secretários de Estado, Sr. John Foster Dulles, e da Justiça, Sr. Herbert Brownell.

NOVO ANTIBIÓTICO

CARACHI, 16 (A.F.P.) — Dois médicos da Bengala oriental descobriram um novo antibiótico da família da estreptomicina, que batizaram de "Ramnacine" (Ramna é um bairro de Dacca, capital provincial do Paquistão oriental).

CHURCHILL PRIMEIRO LAUREADO

NOVA IORQUE, 17 (A.F.P.) — Os conservadores da histórica cidade colonial de Williamsburg, na Virgínia, anunciaram hoje a criação do "Premio Williamsburg", que será periodicamente concedido "a uma pessoa que marcou com sua influência o curso dos acontecimentos mundiais ou nacionais e demonstrou por uma ação sustentada ou declarações eloquentes e persuasivas sua fidelidade à causa da liberdade e da justiça para todos".

O primeiro laureado do "Premio Williamsburg" será sir Winston Churchill.

O prêmio consta da concessão de uma bolsa de 10.000 dólares e da entrega de uma sineta simbólica de pregoeiro público e será entregue ao velho estadista britânico, numa cerimônia que se desenrolará em Londres, em dezembro vindouro.

Artistas franceses "revolucionam" Moscou

Moscou, 16 (AFP) — Chegou a noite passada a esta capital a delegação do cinema francês dirigida por Guy Desson, presidente do Conselho Geral Superior do Cinema, depois de fazer escala em Praga, onde se lhes reuniu Jacques Flaud, diretor geral da Cinematografia francesa e, ainda, após uma breve estada em Varsovia.

A delegação foi recebida, no aeroporto, pelo vice-ministro de Assuntos Culturais, embaixador da França e sra. Louis Joxe, e uma centena de representantes do ministério de Assuntos Culturais, da Sociedade de Relações Culturais com o Estrangeiro e do cinema soviético, entre os quais a grande atriz Ladynina.

Uma multidão de fotógrafos metralhou as artistas francesas às quais foram oferecidos enormes ramos de lilazes. Apesar do cansaço da viagem, Danielle Darrieux e Dany Robin posaram de boa vontade, ao passo que Gérard Philipe, já muito conhecido na União Soviética por seu filme "Fanfan la Tulipe" esforçava-se para responder a tôdas as perguntas dos jornalistas e René Clair conversava com os diretores Pyliev e Alexandrov. Nos possantes carros "Zim" postos à sua disposição pelo Ministério dos Assuntos Culturais, todos os membros da delegação deixaram o aeródromo cêrca das 2 horas, rumo ao hotel Sovietskaya, o mais moderno dos palacetes de Moscou, situado a cêrca de seis quilômetros da Praça Vermelha. Amanhã, à noite, assistirão os artistas franceses à inauguração da semana do filme francês que começará pela estréia mundial do filme de René Clair "Les Grandes Manoeuvres". O filme será projetado, ao mesmo tempo, em três dos maiores cinemas de Moscou. Já não há mais lugar, para essa, nem para as seis outras sessões com os demais filmes inscritos no programa dêsse primeiro festival do filme ocidental na União Soviética. Duzentos e oitenta mil ingressos foram vendidos. As centenas de milhares de apreciadores que não conseguiram lugar consolaram-se lendo na imprensa soviética, que os filmes franceses seriam apresentados, depois do Festival, em vários cinemas da capital e de tôda a União Soviética.

NA ÁFRICA A ORIGEM DO HOMEM

PARIS, 17 (de Jacques Bouissou, da France Press) — o diretor do Instituto de Paleontologia Humana, Prof. Valois, acaba de fazer uma viagem de estudos na Africa. Ele foi encarregado, principalmente, pelo Ministério do Exterior, de representar a França no Congresso de Pré-História Africana que se realizou de 14 a 31 de julho em Livingstone, na Rodésia, partindo depois para Ruanda Urundi, no Bukavu, para participar dos trabalhos do centro científico belga dessa localidade, visitou, em seguida, a Africa Equatorial Francesa, onde prosseguiu suas interessantes pesquisas sôbre os pigmeus.

O Congresso Internacional de Pré-História Africana — explicou o Prof. Vallois ao representante da France Press — reune-se todos os quatro anos. O último realizou-se na Argelia. Os estudiosos de pre-história acreditam, cada vez mais, que a origem do homem deve localizar-se não na Asia, mas na Africa. Encontrou-se na Africa, nos últimos dez anos, uma coleção de fosseis extremamente curiosa, com certos caracteres humanos e outros simiescos, de maneira que ainda se discute qual o grupo a que pertencem. Muitos autores pensam que são os intermediários, por tanto tempo procurados, entre o homem e o macaco.

Foram ao covil dos ladrões

FEIRA DE SANTANA, 17 (Serviço especial de A NOITE) — Os gatunos continuam alarmando a população. Há dias, o sapateiro José Serafim foi roubado em mais de dez mil cruzeiros. Aborrecido com a situação, resolveu organizar sua própria milícia para combater os ladrões e dela participou Geraldo Moura, também vítima em mais de mil cruzeiros, além de objetos particulares. Oito homens constituiram a patrulha vingadora noturna que conseguiu, surpreendentemente deter um ladrão de galinhas, o qual, por sua vez, "habilmente" interrogado, denunciou o esconderijo dos ladrões arrombadores.

No covil secreto dos larápios a patrulha encontrou grande quantidade de coisas roubadas, além de munição de vários tipos. Os criminosos, ao pressentirem a perseguição dos vingadores receberam-nos à bala, travando-se forte tiroteio, que terminou com a fuga dos larápios.

A população está pedindo enérgicas providências à polícia, a fim de serem evitadas as lamentáveis cenas ocorridas no local denominado "Prato Raso".

Jornais e cigarros: aumentos

LONDRES, 17 (AFP) — O preço de todos os jornais dominicais londrinos será aumentado de meio penny a partir de domingo próximo. O "Observer" e o "Sunday Times" serão vendidos, assim, a 4 pence, ao passo que os outros jornais, ditos "populares" elevarão seu preço para 3 pence.

Por outro lado, anuncia-se que os preços dos cigarros serão majorados de 1 penny, a partir da próxima semana, para fazer face ao aumento do preço de revenda.

Desmonte da torre de Piza

FLORENÇA, 17 (AFP) — Para evitar que um dia a tôrre inclinada de Pizza possa desmoronar, talvez fôsse bom desmontá-la e reconstruí-la, com a mesma inclinação, numa plataforma de cimento.

Essa proposta foi feita pelo professor Boaga no último dia do Congresso de Fotogrametria e Topografia, que ontem terminou nesta cidade. O professor Boaga acrescentou que os levantamentos geodésicos revelaram, com efeito, uma inclinação progressiva da tôrre de um milímetro por ano. Por outro lado, sondagens efetuadas na zona da tôrre confirmaram que o terreno no qual foi construída é constituído por uma enorme massa argilosa.

PERDEU ZATOPECK

MANCHESTER, Inglaterra, 17 (U. P.) — O atleta inglês Gordon Pirie, de 24 anos de idade, voltou a derrotar anteontem, o famoso checoslovaco Zapoteck, numa prova de cinco metros, nesta cidade.

Na quarta-feira, Pirie derrotou Zapoteck em Londres estabelecendo novo recôrde britânico para os dez mil metros.

O Irã responde a Moscou

TEERÃ, 17 (U. P.) — O Irã respondeu ontem ao protesto soviético contra a adesão iraniana ao Tratado de Bagdad. Em sua resposta, o govêrno iraniano refuta as alegações soviéticas de que aquêle pacto põe em perigo a paz internacional.

CASOU-SE DOMINGUIN

MADRI, 16 (A. F. P.) — O toureiro espanhol Luis Miguel Dominguin e a atriz italiana Lucia Bose, que haviam se casado pelo civil, em janeiro deste ano, em Las Vegas, nos Estados Unidos, foram hoje unidos por um padre católico numa cerimônia nupcial de caráter íntimo realizada na "Villa Paz", de propriedade do toureiro, situada em Baelices, a uns 100 quilômetros desta capital.

Plano geral de defesa passiva em Portugal

LISBOA, 17 (AFP) — "O nosso sistema de vigilância e alerta aéreo deve ser rapidamente completado e ligado estreitamente ao de que dispõem os nossos vizinhos e amigos da península", declarou o ministro da Defesa, coronel Santos Costa, ao chegar de Paris onde representou Portugal, na reunião dos ministros da Defesa dos países da NATO.

O ministro, que se referia à atual insuficiência dos meios postos à disposição da defesa aérea da NATO, chamou a atenção sôbre a possibilidade de um ataque do inimigo que poderia, nas primeiras horas de uma guerra, atingir gravemente ou senão destruir os centros vitais.

"Os portugueses — acrescentou — devem se convencer de que um grave perigo está sempre presente e que é urgente para êles se instruir nos métodos da defesa passiva, dos quais poderá depender a sua sobrevivência". Concluindo, acentuou a necessidade para os serviços do Estado de elaborar ràpidamente um plano geral de defesa passiva.

ÚLTIMAS NOTÍCIAS SÔBRE HITLER — CAMPO FRIEDLAND, Alemanha — Entre os vinte e quatro ex-prisioneiros que constituem o primeiro contingente libertado pelas autoridades da União Soviética após o acôrdo assinado durante a visita de Konrad Adenauer a Moscou, estão dois dos auxiliares mais diretos de Hitler. A fotografia de baixo mostra o pilôto pessoal de Adolf Hitler, Hans Bauer, quando fazia declarações aos jornalistas que aguardaram no Campo Friedland a chegada dos ex-prisioneiros; Bauer, a primeira pessoa a professar testemunho visual da morte do líder nazista, afirma que Hitler "olhou-o gravemente nos olhos, apertou-lhe a mão e se despediu, suicidando-se a seguir com um tiro de pistola". Até agora, porém, não existem provas concretas do fim exato de Hitler. Outro dos amigos mais próximos do ditador nazista, também libertado agora, é o ex-Gal. do exército alemão Erich von Bogen (à direita), que abraça a espôsa e as filhas, após ausência de 10 anos (INS)

Confessaram a autoria de 6 estrangulamentos

BUENOS AIRES, 16 (UP) — Cesar Paesano e Roberto Navarro, que há dias foram detidos como suspeitos de serem os assassinos de vários motoristas de taxi desta capital, confessaram que são realmente os responsáveis pelo estrangulamento de seis motoristas e de outros crimes que cometeram antes de sua investida contra os motoristas iniciada há três meses.

Luis Luterio Laurito, cognominado "A China", continua chorando como uma mulher e protestando inocência. Paesano declarou terminantemente que "A China" os acompanhou em um dos assaltos vestido de mulher, pois Luis Luterio Laurito é um homosexual, adotando o nome de Luisa Laurito de Paesano e se fêz passar por espôsa de Paesano. Paesano declarou que na realidade estrangulou três motoristas de taxi, pois muitos dos seis se haviam suicidado praticamente, porque haviam lutado em demasia quando êle lhes meteu a corda no pescoço. Navario disse, por sua vez, que conteve Paesano e o impediu de matar os motoristas que não apresentavam resistência, tendo intervido para que lhes perdoasse a vida e deixasse com os mesmos dinheiro suficiente para que pudessem regressar às suas casas. Também disse às vítimas onde poderiam encontrar posteriormente seus veículos. Reina grande indignação entre os motoristas de taxi. Os parentes de uma das vítimas, cuja mãe faleceu vitimada por um colapso cardíaco quando soube do assassínio de seu filho, tentaram linchar os criminosos no quartel de polícia onde estão recolhidos.

Segundo incêndio no hotel

VIENA, 17 (AFP) — Um novo incêndio — o segundo num mês e meio — irrompeu ontem de manhã no Grande Hotel, um dos mais importantes estabelecimentos hoteleiros do "Ring", recentemente entregue pelos soviéticos às autoridades austríacas.

O fogo irrompeu, por causa ainda desconhecida, na central telefônica do estabelecimento, atualmente vazio. Os bombeiros foram avisados por transeuntes que viram fumaça escapando por uma janela e puderam circunscrever rapidamente as chamas. Os danos são puramente materiais. Sabe-se que a 10 de setembro último violento incêndio declarara-se num depósito de filmes do subsolo, as proximidades do salão de festas do hotel. Os bombeiros de dez seções empenharam-se, então, durante várias horas para evacuar parte dos moradores e dominar o sinistro.

Ameaça de mais graves inundações nos EE. UU.

NOVA IORQUE, 17 (AFP) — A chuva que cai ininterruptamente, há três dias, sôbre as regiões costeiras do nordeste dos Estados Unidos, faz pesar uma nova ameaça de inundação sôbre as regiões já duramente atingidas, em agosto passado, em consequência da passagem do furacão "Diana". Os rios da bacia do Hudson não cessam de crescer e diversas localidades situadas nas margens do rio já foram evacuadas. Numerosas vias de comunicação — rodovias, estradas de ferro e pontes — estão cortadas. No Estado de Connecticut, que foi o mais sacrificado em agosto, foi proclamado o estado de emergência em dez cidades.

SEIS MORTOS

BOSTON, 17 (AFP) — Já pereceram 29 pessoas em consequência das inundações que devastam atualmente seis Estados do nordeste dos Estados Unidos, entre os quais o Estado de Nova Iorque e do Connecticut parece ser os mais atingidos.

Trilhos de estradas de ferro foram arrebatados pelas águas e estradas cortadas em numerosos lugares. A maioria das regiões inundadas já haviam sido severamente atingidas pelas inundações de agôsto passado. No Massachusetts a temperatura caiu bruscamente depois de dois dias de chuvas e ontem apareceram as primeiras neves. Os varre-neves tiveram de sair para limpar certas estradas.

AVANÇA O KATIE

MIAMI, 17 (AFP) — O furacão "Katie", que se situa atualmente a 200 quilômetro a sudoeste de Port au Prince, desloca-se na direção norte-nordeste com a velocidade de 20 quilômetros por hora.

Ventos soprando a velocidade de 185 quilômetros por hora foram assinalados por aviões de reconhecimento nas proximidades do centro do furacão.

As regiões ameaçadas de Haiti e da República Dominicana foram alertadas.

MEDIDAS DE CONTRÔLE MARROCOS

TETUAN, 16 (AFP) — Numa declaração que fêz à imprensa, ao regressar de sua viagem de inspeção no Rife, o general Valino, alto comissário da Espanha em Marrocos, declarou que se certificara que tôdas as medidas de contrôle através da fronteira espanhola foram tomadas. Acrescentou: "Naturalmente, passei nas proximidades das zonas fronteiriças afetadas pelo levantamento no protetorado francês e completei os detalhes de nossos serviços de segurança, para que fôsse total o fechamento dessas partes da fronteira, a fim de evitar a passagem clandestina de tropas ou comandos".

REYNAUD EM NOVA IORQUE

NOVA IORQUE, 17 (A.F.P.) — O Sr. Paul Reynaud, ex-presidente do Conselho Francês, chegou ontem a esta cidade, vindo de Paris.

O Sr. Reynaud declarou à imprensa que viera para tomar parte no "forum" anual organizado pelo diário novaiorquino republicano "New York Herald Tribune" e que o tema da sua conferência seria o dos problemas atuais da Africa do Norte.

C. GABLE VAI SER PAI

HOLLYWOOD, 17 (AFP) — O artista cinematográfico Clark Gable anunciou que sua espôsa estava esperando um bebê para o mês que vem.

Será o primeiro filho de Clark Gable. Sua atual espôsa é a quinta. Casaram-se em julho do ano passado.

Passa bem Adenauer

BONN, 16 (U. P.) — O chanceler Konrad Adenauer continua melhorando satisfatoriamente do ataque de pneumonia que sofreu há alguns dias, segundo foi revelado hoje em círculos oficiais. Um porta-voz do govêrno, que divulgou essa informação, disse que o estado do chanceler Adenauer é tão satisfatório que, ao contrário dos planos anteriormente traçados, não foi divulgado hoje nenhum boletim médico. O chanceler, que tem 76 anos de idade encontra-se recolhido aos seus aposentos desde o dia 7 do corrente. Espera-se que continue acamado ainda mais uma semana e que, em seguida, tome um período de férias na Floresta Negra.

O FOSFORO

A notícia de que vai ser aumentado o preço dos fósforos escurece um pouco o nosso espírito e enche-o de sombras temerosas. O "palito fosfórico", como lhe chamam em Portugal, representa a última etapa de um angustioso e milenar trabalho. Quando se viu, na caverna primitiva, o homem troglodita não tinha luz, a não ser a da Lua ou a do Raio. O descobrimento do fogo, por causa fortuita, significa, segundo os historiadores, um momento culminante da crônica da humanidade. O primeiro fogo portátil que se usou foram as tochas, que atravessam tôda a antiguidade clássica e vêm até à Idade Média. Foi à luz das tochas que se feriram alguns dos grandes combates de que reza a crônica universal. Aníbal e César não dispuseram de outro meio para iluminar os seus acampamentos. E, galgado já o período cristão, ainda vemos essas tochas passarem, como fogos demoníacos, pelas encruzilhadas dos caminhos e ruas dos burgos antigos. Atribui-se, até, à escassa iluminação das povoações medievais a frequência com que nelas apareciam as diversas espécies de demônios. Qualquer sombra fugitiva no chão semelhava uma figura humana — que só podia ser a de Belzebu ou de seus asseclas, uma vez que as criaturas de Deus são, como é sabido, de todo luminosas. Durante muitos séculos a humanidade se iluminou pouco e com medo. No século XIX apareceu o Gás — que coincidiu com o florescimento das doutrinas materialistas, como se o fato de fabricar luz desse ao Homem o direito de prescindir de um Deus criador de tudo e de todos. No Rio de Janeiro, a iluminação a gás data, precisamente, de um século. Foi um dos melhoramentos com que nos dotaram certos homens de espírito avançado, à cuja frente se achava o futuro Barão de Mauá. No final do século XIX surgiu a eletricidade, mas ainda incerta e de pouco brilho. O gás acetilênio e outras fontes de iluminação serviram para clarear as nossas habitações até a primeira década do presente século. Agora, há bons quarenta anos que só usamos a eletricidade — mas, para acender o cigarro ou o fogão a gás, temos necessidade do "palito fosfórico", essa maravilha do engenho humano, tão digna de apreço quanto a lei da gravitação universal ou a nova concepção do mundo criada por Einstein. O fósforo é o fogo portátil, pelo qual os potentados antigos teriam dado todos os seus fabulosos tesouros. E' a luz comprimida, a luz reduzida à expressão mais simples, e tão barata que até os mendigos podem usá-la com suficiência. Pelo encarecimento dessa conquista química do nosso século deve ser encarado com susto pelos filósofos e pela Polícia. Quanto mais escuridão, mais crimes. Goethe morreu pedindo mais luz. Decerto, era a do sol, que lhe entrava pela janela de moribundo. Mas até a do fósforo serviria, contanto que o escritor ilustre pudesse enxergar melhor as derradeiras cenas da Vida e do Mundo. Em face da exclamação de Goethe, devem os governos atentar para o problema do fósforo — que dá mais luz a todos, com o simples esfôrço de riscar, numa caixa mágica, um palito miraculoso!

BERILO NEVES

Trabalho e Produção

AINDA A POSSE DA NOVA DIRETORIA DA FEDERAÇÃO NACIONAL DOS JORNALISTAS

A propósito da posse da nova diretoria da Federação Nacional dos Jornalistas Profissionais, efetuada sem ter havido o despacho aprobatório do Ministério do Trabalho nas respectivas eleições, adiante a Divisão de Organização e Assistência Sindical que está examinando o processo e só após apreciação dos respectivos órgãos técnicos e parecer do Departamento Nacional do Trabalho, será êsse caso submetido ao titular da pasta.

Informa a DOAS, todavia, que só depois do despacho do ministro do Trabalho, aprovando as eleições, poderia ser realizado o ato de posse.

REPRESENTAÇÕES SINDICAIS NA SEMANA DA ASA

Dentre as diversas manifestações programadas para a "Semana da Asa", de 16 a 23 do corrente — destaca-se a homenagem que os Sindicatos de Trabalhadores prestarão à Aeronáutica, dia 18, terça-feira, às 21 horas, no auditório do Palácio do Trabalho. Planejada inicialmente pelos trabalhadores ligados aos Sindicatos dos Comandantes, dos Aeronautas e dos Aeroviários, tomou vulto e conta com a participação de tôdas as agremiações sindicais sediadas no Distrito Federal, inclusive federações e confederações.

O programa dessa festa especial consta de duas partes: a primeira, cívica, quando se farão ouvir o ministro Alencastro Guimarães, um representante sindical, e o comandante Hello Barros, pelos que trabalham na aviação; e a segunda parte, artística, constando de um grande "show" homenagem dos artistas do rádio brasileiro a todos aqueles que contribuem para o progresso aeronáutico no Brasil.

AS EXPOSIÇÕES DE SEGADAS VIANA SÔBRE AS AGITAÇÕES SINDICAIS

O requerimento de informações do deputado Carlos Lacerda pedindo as exposições do ex-ministro Segadas Viana ao presidente da República em tôrno de acontecimentos sindicais, quando à frente daquela Secretaria de Estado, já se encontra no Ministério do Trabalho.

Ao que se apurou as exposições em aprêço constituem documento de caráter reservado entre o ministro e o chefe do govêrno. Não tendo sido ticado, por isso, cópias nos arquivos dessa Secretaria de Estado. No entanto, aos despachos presidenciais, figuram apenas as anotações dos assuntos levados nos respectivos expedientes do ministro do Trabalho ao presidente da República.

ALMIRANTE

«a maior patente do rádio»
Apresenta hoje, e tôdas as segundas-feiras às
21.35
na RADIO NACIONAL
A NOVA HISTÓRIA DO RIO PELA MÚSICA
Oferta de
CILION
e
COLIRIO MOURA BRASIL

Agência de A NOITE
Rua Rodrigo Silva n.º 37-B — Fone: 42-7541
Esquina de Avenida Rio Branco e 7 de Setembro
Para facilitar aos nossos prezados Anunciantes e Amigos, mantemos essa Agência, que receberá diariamente
Correspondência — Anúncios
Participação de Missa

Tombou sôbre o cadáver do sôgro

BELO HORIZONTE, 16 (Da sucursal de A NOITE) — O médico João Vaz de Oliveira, ex-deputado estadual pelo P.S.T. achava-se em sua residência, à rua Itajubá, quando foi chamado às pressas para socorrer na casa ao lado, o seu sogro Benjamin Gott, que havia sido acometido de um mal súbito. Quando chegou ao quarto, o sogro já havia morrido. Houve, então uma cena patética que estarreceu tôda a família. Ao aproximar-se do leito, o médico foi fulminado por um colapso cardíaco e tombou sôbre o cadáver do sogro, a quem fôra socorrer. O Sr. Benjamin Gott, tinha 72 anos, era natural da Itália e deixa viúva, filhos, netos e bisnetos. O médico João Vaz, contava 49 anos, e deixa viúva, dona Isolda Vaz de Oliveira.

O inquérito da "Frimisa"

Exame de sanidade para o autor do incêndio

Acompanhado pelo delegado Bento Romeiro, que preside ao inquérito instaurado para elucidar o criminoso incêndio da "Frimisa", e por um investigador, chegou sábado ao Rio o indivíduo José Ribeiro dos Santos, responsável pelo sinistro que destruiu o gigantesco frigorífico de Santa Luzia, Minas Gerais. Trazido do Manicomio Judiciário em Barbacena o preso foi entregue à Divisão de Polícia Política e Social, ficando à disposição das autoridades navais. A finalidade de sua vinda a esta capital é a de se submeter a um exame psicotécnico, no Hospital Naval, julgado necessário em vista de seu comportamento durante o inquérito, quando apontava, ora a um, ora a outro, como mandante do crime.

Perante a comissão encarregada do inquérito, integrada também por peritos da Marinha, José Ribeiro dos Santos confessou-se taxativamente culpado, chegando a reproduzir, no próprio local do incêndio, os seus movimentos quando da prática incendiária, que tiveram como palco o 4.º andar do prédio. Dada a evidência de que se trata de um anormal, foi solicitado pelo delegado Romeiro o exame psicotécnico, denegado pelo juiz Benedito Sterling e mais tarde, reclamado também pela comissão naval.

Falando à reportagem, o delegado Bento Romeiro frisou a nenhuma dúvida de que o preso ateou o incêndio no frigorífico. Igualmente, acentuou, é fora de dúvida que alguém se esconde por trás de José. Este teria sido utilizado para atrair a atenção da polícia. Outra pessoa, ou outras pessoas, agiam na edificação, pondo fogo à cortiça, enquanto José ilava no 4.º andar. As opiniões de todos quantos trabalham na apuração da verdade, inclusive dos técnicos navais, coincidem nesse ponto.

O ponto culminante das revelações do delegado foi aquele em que assegurou já possuirem os membros da comissão investigadora elementos para apontar o verdadeiro mandante do crime. Embora não pudesse adiantar seu nome, a esta altura dos acontecimentos, adiantava que não se tratava do suíço Johann Brum um dos inculpados por José, para confundir as investigações.

Atacado pelo débil mental

O Dr. Aldo Abate Neto, de 23 anos, solteiro, residente na rua Silveira Martins, 183, médico psiquiatra da Polícia Militar, ao atender a um enfermo mental, foi por êste atacado a golpes de lâmina de barbear, recebendo vários ferimentos nas costas.

O caso se passou na rua Ubaldino do Amaral, 56, onde mora o agressor, Adolfo Gomes, espanhol, solteiro, de 25 anos. Atendendo a instruções superiores, o Dr. Aldo ali compareceu ontem, em uma ambulância, a fim de transportar o doente para o Instituto de Psiquiatria, em Engenho de Dentro. Ao procurar conduzir Adolfo para o carro, viu-se subitamente atacado, não conseguindo evitar que o débil mental o ferisse. Diante da obstinação dêste em não deixar a casa, foi necessária a intervenção da Rádio Patrulha, só assim se cumprindo a missão.

O ferido teve que ser socorrido no Pôsto Central de Assistência, retirando-se.

Um produto da
MONTANA S. A.
Rua Visc. de Inhaúma, 64-3.º - Tel. 43-8861 - Rio
À venda em tôdas as casas do ramo.

DR. JOSÉ MARIA DE AZEVEDO Operações ginecológicas — Tumores abdominais Perturbações do aparelho genital da mulher — Gravidez-Pre-Natal. R. Mateoso 207 apt. 202 esq. com a R. Haddock Lobo. Das 16 às 19 hs. - Tels. 48-5160 e 28 2222

AVISO
CAIXA ECONÔMICA FEDERAL DO RIO DE JANEIRO
CARTEIRA DE PENHORES
LEILÃO DE JÓIAS

De ordem do Sr. Diretor da Carteira de Penhôres, comunico aos interessados que, a partir das 12 HORAS dos dias 20, 21 e 24 de outubro de 1955, serão levados a leilão, à rua Sete de Setembro, 187, todos os objetos referentes às CAUTELAS de penhor da Agência Sete de Setembro, emitidas ou renovadas em dezembro de 1954, cujos prazos já se encontram vencidos.

Os mutuários que desejarem retirar de leilão os objetos empenhados poderão fazê-lo até o momento do pregão, mediante o pagamento dos respectivos débitos.

A exposição dos objetos relacionados será igualmente realizada nos dias 20, 21 e 24 das 9 às 12 horas, no mesmo local acima indicado.

CATALOGOS ESPECIFICADOS SE ENCONTRAM A DISPOSIÇÃO DO PÚBLICO EM TODAS AS AGÊNCIAS

a) FERNANDO TORQUATO OLIVEIRA, Inspetor. DE PENHÔRES.

SUL AMÉRICA CAPITALIZAÇÃO, S.A.
COMPANHIA NACIONAL PARA FAVORECER A ECONOMIA
CAPITAL REALIZADO Cr$ 60.000.000,00
SEDE SOCIAL R. DA ALFÂNDEGA, 41 - ESQ. GUITANDA
CAIXA POSTAL 409 RIO DE JANEIRO

FORAM CONTEMPLADOS EM TODO O BRASIL PELO SORTEIO DE 30 DE SETEMBRO DE 1955

222 TÍTULOS POR CR$ 6.020.000,00

COM AS SEGUINTES COMBINAÇÕES

DVA QUL OXE QTI ZDT XBB

4 TÍTULOS DE CR$ 200 000,00 — CR$ 800 000,00
11 TÍTULOS DE CR$ 100 000,00 — CR$ 1 100 000,00
25 TÍTULOS DE CR$ 50 000,00 — CR$ 1 250 000,00
8 TÍTULOS DE CR$ 30 000,00 — CR$ 240 000,00
12 TÍTULOS DE CR$ 25 000,00 — CR$ 300 000,00
72 TÍTULOS DE CR$ 20 000,00 — CR$ 1 440 000,00
88 TÍTULOS DE CR$ 10 000,00 — CR$ 880 000,00
2 TÍTULOS DE CR$ 5 000,00 — CR$ 10 000,00

LISTA PARCIAL

Na CAPITAL FEDERAL e nos ESTADOS DO RIO DE JANEIRO e ESPIRITO SANTO, sujeito a confirmação, constam como portadores dos títulos contemplados os seguintes:

CAPITAL FEDERAL

TÍTULOS DE CR$ 100 000,00

PAULO DA SILVA DUARTE, oficial Aeronáutica | JULIO AUGUSTO ALVES, comerciante
JOSÉ LUIZ FIGUEIRA, p/s/espôsa Celina — comerciante

TÍTULOS DE CR$ 50 000,00

IRIS ANTONIO THULLER, p/s/filhos | ALBERTO CAMINHA DE BARROS, industrial

TÍTULOS DE CR$ 30 000,00

MANOEL DOS REIS SA FREIRE, p/s/filha Olga

TÍTULOS DE CR$ 25 000,00

BEATRIZ MENEZES VIEITAS, modista

TÍTULOS DE CR$ 20 000,00

AQUILA ALVES MENEZES
COLÉGIO PADRE ANTONIO VIEIRA
RAFAEL FELIPPE BRANDÃO SARAIVA, industrial
JOSÉ BERNARDINO SOUZA VASCONCELOS, com.
HERBERT H. BARKER
OLAVO PESSOA DE MATTOS, professor
CARMEN MONTEIRO JORDÃO, p/s/filho
ALFREDO GASTÃO V. AMARAL Fº., p/s/espôsa
BRITES CONDE DE LIMA GUERREIRO, p/s/fº. Fernando Paulo, professôra

TÍTULOS DE CR$ 10 000,00

MARCOLINO SIMÕES
ADELINO GARCIA BASTOS
CLAUDIO DE ALMEIDA RAMOS
CIA. FLY TOX DO BRASIL, S. A.
CLAUDIO DE SÃO THIAGO CAVAS
ANTONIO JOAQUIM LOURENÇO DO POÇO
JOSÉ MARTINEZ FERNANDEZ, comerciante
LUCINDA SAMPAIO
AIDA E VENANCIO VALEIRO
LEDA GILKA DOS SANTOS LOUZADA
MARIA HELENA DE ANDRADE CORRÊA
JULIO GOMES DE SOUZA MONTEIRO, comercte.
EDUARDO MONTEIRO DE CASTRO, comerciante
ARTHUR SILVA MOURA, p/s/neta Vera Maria
ANSELMO GONÇALVES FERREIRA, funcionário público

ESTADO DO RIO — ESPÍRITO SANTO

TÍTULOS DE CR$ 100 000,00

FERNANDO DE MELLO PORTINHO — Cachoeiro Itapemirim — E. Santo

TÍTULOS DE CR$ 50 000,00

HUMBERTO GOMES — Nova Friburgo — E. Rio | GERALDO JOSÉ L. DIAS — Nat. Carangola
RESK SALIM CARONE — Cachoeiro Itapemirim — E. Santo

TÍTULOS DE CR$ 30 000,00

PADILHA & FILHOS LTDA. — Pádua — E. Rio

TÍTULOS DE CR$ 25 000,00

JOAQUIM VALLADARES GUIMARAES — Rio Bonito — E. Rio

TÍTULOS DE CR$ 20 000,00

RAUL BISSAU BRAGA, p/s/fa. — Niterói
DIONEIA C. NOLASCO — Itaperuna — E. Rio
HAROLDO CARVALHO CRUZ — Barra Mansa
MARIA VIEIRA HENRIQUES — Pureza — E. Rio
ORMINDO PACHECO SOUSA — S. Gonçalo
MANOEL FERNANDES FILHO — Niterói
SEBASTIÃO L. GOUVÊA - S. José Calçado - E. St.
ALCIDES NUNES ACHA — Muqui — E. Santo

TÍTULOS DE CR$ 10 000,00

BEN A. DAVIS — Barra Mansa — E. Rio
STELLA SANTOS CAPUTO — Nova Friburgo
ISAURA RODRIGUES — Resende — E. Rio
ANTONIO MENDES — Nilópolis — E. Rio
JOSÉ PITOL — Chaves (Município Sta. Leopoldina) E. Santo

ATÉ SETEMBRO DE 1955 FORAM CONTEMPLADOS TÍTULOS NO VALOR TOTAL DE CR$ 756 445 000,00

LISTA NOMINAL COMPLETA DOS PORTADORES CONTEMPLADOS, A DISPOSIÇÃO DO PÚBLICO NA SEDE SOCIAL, SUCURSAL OU ESCRITÓRIO, OU COM O AGENTE LOCAL.

RESTRIÇÕES NO CONSUMO DE ENERGIA ELÉTRICA

NOVA RESOLUÇÃO DO CONSELHO NACIONAL DE ÁGUAS E ENERGIA ELÉTRICA

O Conselho Nacional de Águas e Energia Elétrica, considerando que a vazão do rio Paraíba continua extremamente baixa, e que o reservatório de Lajes acha-se num ponto crítico, com a acumulação reduzida a pouco mais de 6%, baixou a Resolução n.º 1.101, tornando mais severas as medidas de restrição no consumo de energia elétrica, no sistema do Rio.

São as seguintes as medidas determinadas pelo Conselho:

Serviços industriais e comerciais

I — Fixar em 60% da média dos consumos medidos durante o primeiro semestre do corrente ano, as cotas para todos os consumidores de energia elétrica.

II — Facultar aos consumidores industriais a acumulação de, no máximo, duas cotas diárias, desde que, no período de dois dias consecutivos, o consumo total não seja superior a 2/25 da cota mensal fixada pela fórma indicada no inciso anterior.

III — Proibir a iluminação de marquises de edifícios, de interiores de estabelecimento com a finalidade de propaganda fora do horário normal de suas atividades, e para competições desportivas, mesmo em recinto fechado.

Serviços domiciliares

As cotas para serviços domiciliares são fixadas em 70% das que vigoravam no racionamento de 1954.

Medidas complementares

I — Autorizar às referidas concessionárias, como providência complementar necessária às medidas restritivas acima discriminadas, a proceder aos desligamentos de circuitos, em rodízio, caso a acumulação do Reservatório de Lajes venha a atingir 5% de sua capacidade útil, observando-se o seguinte critério:

a) — Os circuitos de distribuição, reunidos em grupos, serão desligados no máximo uma vez por dia, por tempo não superior a duas (2) horas. O número de circuitos a serem desligados e a duração dêsse desligamento serão determinados, diariamente, de acôrdo com a energia disponível para êsse dia em tôdas as fontes que abastecem o Sistema Rio.

b) — Os circuitos alimentadores do Leme e Copacabana em virtude das anormalidades prejudiciais à saúde pública causadas pela paralisação prolongada das bombas de esgotos da Prefeitura do Distrito Federal instaladas nêsses bairros, já observadas em anteriores desligamentos de circuitos, serão desligados duas (2) vezes por dia, uma hora de cada vez e os intervalos entre uma desligação e a subsequente não serão inferior a duas horas.

c) — O Centro da cidade não será desligado, tendo em vista as dificuldades que seriam criadas com a paralisação de elevadores servindo aos grandes edifícios onde se acham localizados, em andares elevados, consultórios médicos ou repartições públicas, obrigatòriamente procurados pelo público.

d) — Os circuitos alimentadores de hospitais, casas de saúde e de indústrias, que por sua natureza não possam sofrer interrupção, não serão desligados.

e) — As concessionárias ficam obrigadas a divulgar os programas diários de cortes de circuitos, pela imprensa e pelo rádio, na manhã do dia em que os mesmos tiverem de ser efetuados.

II — Estabelecer que os cortes de circuito só serão executados após prévia comunicação ao CNAEE e que êsses cortes só poderão ser efetuados três (3) minutos após a interrupção de um (1) minuto, a título de aviso.

Manter, em todos os seus têrmos, as determinações contidas nas Resoluções ns. 1091/55 e 1096/55 que não colidam com as estabelecidas neste ato.

Autorizar o abrandamento das medidas restritivas discriminadas na presente resolução, assim que as condições de vazão do rio Paraíba permitam satisfazer, sem o auxílio do Reservatório de Lajes, às solicitações de carga do Sistema Rio.

Estabelecer que a presente Resolução vigorará da data de sua publicação até 15 de novembro do corrente ano.

Não teria sido observado o dispositivo da Lei Eleitoral

Transferido da cidade paulista de Americana, onde exercia suas funções no Colégio Estadual e no Ginásio Divino Salvador, o inspetor de Ensino, Aurélio Vasconcelos de Almeida, impetrou mandado de segurança contra o ato do diretor da Fiscalização do Ensino professor Armando Hildebrando, uma vez que, segundo alega, a transferência contraria dispositivos da Lei Eleitoral, que só a permitiria até cento e oitenta dias antes do pleito. Como tal exigência legal não foi observada, obrigando-o a servir em Piracicaba, o Sr. Aurélio Vasconcelos recorreu à justiça, sendo-lhe concedido, ontem, pelo juiz Amílcar Laurindo, do 1.º Ofício da Segunda Vara de Família, o mando requerido.

Não venderam cachaça e foram agredidos

No Pôsto de Assistência do Méier, deram entrada, sábado, à noite, Antonio Pereira, comerciante, solteiro, de 25 anos, morador na rua Alan Kardec, 25, com ferimento inciso, no rosto, produzido por navalha e Domingos Soares, comerciante, casado, de 37 anos, domiciliado no mesmo endereço, apresentando ferida contusa na cabeça. Ambos são proprietários do Bar Estrêla, situado na praça do Engenho Novo e quando se preparavam para fechar o estabelecimento, foram agredidos por quatro indivíduos que, bastante alcoolizados, queriam, insistentemente, que lhes vendessem mais cachaça. Os comerciantes se negaram a fazê-lo e, por êsse motivo, foram agredidos pelos desconhecidos, que, em seguida, se puseram em fuga, num carro do Ministério da Marinha estacionado nas proximidades, suspeitando-se, por êsse motivo, que pertençam àquela corporação. As vítimas, depois de medicadas retiraram-se e os agressores estão sendo procurados pelas autoridades do 19.º D.P.

Três feridos na colisão

Na rua Marquês de Valença, esquina de Pereira Siqueira, o lotação chapa 5-26-39, da linha "Tijuca-Praça 15", em excessiva velocidade, colidiu com o auto de praça número 5-80-32, atirando-o em cima da calçada. Do choque, saíram feridas três pessoas, que viajavam no taxi. São elas: Antônio José da Cunha Filho, de 26 anos, casado, pedreiro, residente na rua Marquês de Valença, 145; seu filho, Carlos, de 3 anos, ambos com ligeiras contusões pelo corpo, e Maria Ferreira da Silva, de 19 anos, solteira, residente na rua Major Freitas, 43, casa 6. Esta foi internada no Hospital S. Aguiar, com suspeita de fratura do crânio.

As autoridades do 17º distrito policial registraram a ocorrência.

São diferentes
Arquivos de Aço

★ Maior capacidade
★ Maior economia
★ Completa visibilidade
★ Rapidez nas consultas
Peça folheto detalhado
ORGANIZAÇÃO Ruf S.A.
Rio: Rua Debret, 79-A-Tel. 32-6757
9065

DEPOIS DE OPERADA ESTÁ ENXERGANDO BEM

ÊXITO DE UMA INTERVENÇÃO CIRÚRGICA REALIZADA PELO DR. CAMPOS DE REZENDE

Sra. Francisca Ribeiro de Queirós

Foi em agosto de 1953 que a Sra. Francisca Ribeiro de Queirós, moradora à Rua 0, 41 - Apto. 301 — I.A.P.I. — Padre Miguel, procurou o consultório do conhecido e competente oftalmologista Dr. Campos de Rezende, à Rua Visconde de Inhaúma, 134-18.º andar. Portadora de grave enfermidade ocular, Dona Francisca não alimentava grandes esperanças na sua recuperação visual. Entretanto, o Dr. Campos de Rezende, em acurado diagnóstico, concluiu que o caso era para imediata intervenção cirúrgica a qual foi realizada em seu próprio consultório. O êxito dessa operação foi pleno.

Agora, decorridos dois anos, achando-se completamente livre do mal que lhe ameaçava e estando com a visão absolutamente normal, e, ainda, observando nesses dois anos o tratamento consolidado, Dona Francisca Ribeiro de Queirós procurou a Redação para fazer de público sincero agradecimento ao médico que lhe restituiu a visão tão ameaçada por cruel e insidiosa moléstia. Não escondendo seu contentamento Dona Francisca assim se expressou: «Achando-me completamente restabelecida de uma grave enfermidade ocular e sendo submetida a uma operação que me restituiu a visão, venho por intermédio da imprensa trazer minha eterna gratidão ao competente oftalmologista Dr. Campos de Rezende pelo êxito da operação por êle realizada e da qual tive a graça de ser curada. A êsse legítimo e humanitário sacerdote da medicina, que tão brilhantemente vem exercendo sua nobre profissão, aqui deixo minha eterna gratidão.»

Dr. José de Albuquerque
Membro efetivo da Sociedade de Sexologia de Paris
DOENÇAS SEXUAIS DO HOMEM
Rua Rosário, 98. De 13 às 18 hs.

IMPUREZA DO SANGUE
ELIXIR DE NOGUEIRA
AUX. TRAT. DA SÍFILIS

APROVEITE: esta é a sua oportunidade!

RÁDIO-ELETROLA DE MESA
ARROW
APENAS 395, POR MÊS
CARACTERISTICAS PRINCIPAIS:
Rádio-Eletrola "ARROW", de mesa, mod. Concertone, 6 válvulas, transformador universal, alto-falante de 6", ondas curtas e longas, móvel de imbuia, com toca-discos manual de 78 rpm.
MESBLA
Rua do Passeio, 42/56 - Rio
R. Visc. R. Branco, 521/3 - Niterói

TRAGÉDIA EM COELHO NETO

A GOLPES DE FACÃO MATOU A AMANTE E TENTOU O SUICÍDIO

Maria Braz de Souza, mãe de Nadir, quando era socorrida no hospital.

A mulher fugiu para morrer na casa vizinha

Brutal tragédia verificou-se, às primeiras horas de ontem, em Coelho Neto. Um homem, desvairado pelo ciume, desferiu vários golpes de facão na genitora de sua amante, investiu contra a companheira, ferindo-a mortalmente, e, a seguir, tentou suicidar-se com a mesma arma.

MALTRATAVA A AMÁSIA

O operário Odorico Duarte de Lima, solteiro, de 26 anos, há apenas 15 dias vivia maritalmente com Nadir de Freitas, solteira, de 16 anos, residindo no barracão n. 304 da rua Aratangi, no morro de "Jorge Turco", em companhia da mãe de Nadyr, a viuva Maria Braz de Souza, de 48 anos. Mais conhecido pelo vulgo de "Durico da Macumba", o operário se revelou um individuo perverso e dado ao vicio da embriaguez. Pelo menor motivo, maltratava a companheira, chegando por vezes, a sová-la selvagemente. Cansada dos permanentes maus tratos, Nadir acabou por tomar a deliberação de se separar do amásio. E ontem, quando da repetição das cenas de grosseria de Odorico, encheu-se de coragem e lhe comunicou a inabalável resolução.

O CRIME

Odorico, aparentemente, concordou com a amante. Não comentou o assunto e, mais tarde, convidou-a a acompanhá-lo a uma secção de baixo espiritismo. Regressaram à casa pela madrugada e, novamente, entre ambos, houve forte altercação. Enfurecido, o operario espancou a mulher. Não se deu, porém, por satisfeito e, deixando por momentos sua vitima, saiu à procura do facão. Empunhando a arma, retornou, com o propósito evidente de matar Nadir. Foi quando interveio a mãe desta, dona Maria. Procurou segurar-lhe a mão que sustinha o facão, para evitar uma tragédia. Nada conseguiu, entretanto, atraindo para si o ódio diabólico do homem. Completamente alucinado, Odorico desvencilhou-se da intrusa e a golpeou. Ao vê-la cair com grande brecha na cabeça, maior se tornou a fúria do criminoso, que investiu contra a amante. Mesmo gravemente ferida, Nadir correu, sendo perseguida pelo amásio.

MORREU NA CASA DA VIZINHA

Com as vestes ensanguentadas e aos gritos, Nadir ainda conseguiu descer pequena elevação, apelando por socorro. Ao encontrar aberta a porta da frente da casa n. 212, introduziu-se por ela, meteu-se por um dos quartos e foi cair morta na cama do operário Francisco Gomes Rangel, que ali reside.

Odorico Duarte de Lima, o criminoso e quase suicida.

TENTOU O SUICÍDIO

Odorico, que perseguindo a companheira, também se introduzira na casa vizinha, dirigiu-se, então, ao terraço da residência. Ali chegado, virou a arma contra o próprio peito, desferindo profundo golpe do lado direito, caindo ao solo esvaindo-se em sangue.

OS SOCORROS

Ao local compareceu uma ambulância do Hospital Carlos Chagas. O médico que atendeu ao chamado mandou recolher dona Maria e o quase suicida, tendo constatado a morte da jovem Nadir. Os feridos, depois de medicados, ficaram internados, em estado grave. Há, no entanto, esperança de que sobrevivam.

AUTORIDADES NO LOCAL

Também compareceram ao local o comissário de serviço no 34 e distrito policial, Osmar Pinho Cardoso, e o vigilante municipal lotado naquela delegacia, n. 1.011. A autoridade tomou todas as providências de sua alçada e fez remover o cadáver para o necrotério do Instituto Médico Legal.

FRANCISCO FALA À REPORTAGEM

Na delegacia, a reportagem conversou com o operário Francisco Gomes Rangel. Disse-nos ele que eram precisamente sete horas quando foi despertado por gritos de socorro. Permaneceu deitado, porém, até que um seu filho, de nome Moacyr, de 17 anos, abrindo a janela, muito nervoso, gritou:

— Papai, um homem está esfaqueando uma senhora e ela vem correndo para cá!

Com a finalidade de acudir a vitima, abriu a porta.

— Vi surgir no portão — disse Francisco — uma creatura tôda ensanguentada, que entrou pela casa a dentro, indo cair na cama da qual, minutos antes, eu e minha senhora nos haviamos levantado. O homem parecia ter sido acometido por um ataque de loucura, pois estava com os olhos esbugalhados. Ao me ver na porta, parou e, virando o facão contra o peito, enterrou a lamina, caindo por terra. O médico da ambulância, que acorreu minutos depois, nada mais pôde fazer, porque a moça já tinha falecido.

NADA VIU

Jurema Duarte de Lima, irmã do criminoso e quase suicida, falando à reportagem, declarou nada saber sobre a tragédia. Afirmou que seu irmão era frequentador assíduo de macumbas e que, segundo soube, Nadyr ia abandoná-lo.

A morta, Nadir de Freitas.

A tragédia de Braço Forte

18 vidas sacrificadas por duzentos cruzeiros

Depois de um ano e meio, graças à persistência de um policial, acaba de ser desvendado o mistério que envolvia o sinistro ocorrido em maio de 54, quando a ilha do Braço Forte foi pelos ares, após tremenda explosão que ocasionou a morte de 18 bombeiros e ferimentos em 6. Agora, já não resta mais duvida. O sinistro foi, de fato, criminoso e todos os seus autores — intelectual, mandatário e executante — já se encontram presos.

FALOU DEMAIS

Há cêrca de um ano, Hermilio Manoel da Costa, mais conhecido pelo vulgo de "Nidas", casado, de 46 anos, morador na rua Capitão Duarte, 8, em Niterói, assassinou sua amante de nome Isaura, sendo imediatamente preso. No presidio da vizinha capital, "Nidas" teria contado a um dos companheiros de prisão que matara a mulher para silenciá-la, pois ela ameaçara denunciá-lo como autor da explosão da Ilha do Braço Forte. Êsse fato foi ao conhecimento do Tenente Osório, comandante do policiamento da ilha das Flores, que, sósinho, e sigilosamente, passou a investigá-lo. De posse de indicios comprometedores para os criminosos, o policial dirigiu-se ao Cel. Menezes Côrtes, que após ouvi-lo, o encaminhou ao delegado Scorzelli, do 30.º D. P., para as devidas providências.

O titular do 30.º iniciou então, várias diligências no sentido de capturar os acusados. Inicialmente, foi prêso em sua "catraia", em plena baia de Guanabara, "Jorge Beleza", solteiro, de 28 anos, morador no Gradim, em São Gonçalo, que, removido para a delegacia, ali tudo confessou.

Havia provocado a explosão da ilha a mando de "Nidas", que para tal lhe pagara a importância de 200 cruzeiros.

"Jorge Beleza", que se encontra prêso no 30.º D. P.

NOVA PRISÃO

Em vista disso, as autoridades voltaram suas vistas para "Nidas", que já se encontrava preso. Não querendo solicitá-lo às autoridades fluminenses por ofício, os policiais cariocas usaram de um estratagema e, quando com permissão do presídio de Niterói, o detento saiu para visitar a família, foi prêso, pelos agentes do 30.º D. P.. Nesta delegacia foi então acareado com "Jorge Beleza" e não teve outra alternativa senão confessar que mandara atear fogo na ilha, para receber a importância de 100 mil cruzeiros.

PRÊSO «MANOEL FOGUETEIRO»

Durante a confissão, "Nidas" desceu aos minimos detalhes dizendo, inclusive, que de há muito, visitava, cotidianamente a ilha do Braço Forte a fim de apanhar material explosivo para "Manoel Fogueteiro", percebendo por cada viagem, de 6 a 8 mil cruzeiros. Prosseguindo afirmou que "Manoel Fogueteiro", cujo nome é Manoel Luiz Alves, casado de 50 anos, comerciante, estabelecido com negócio de fogos e munições na rua Oliveira Botelho, 1579 e domiciliado na rua Mauricio de Abreu, 1594, ao perceber que o desfalque de inflamáveis da ilha era vultoso elaborou o plano sinistro, a fim de encobri-lo.

COMO SE DEU O FATO

Depois de idealizar como se daria a explosão, "Manoel Fogueteiro" foi procurá-lo, oferecendo-lhe para executar o plano, 100 mil cruzeiros, que lhe seriam pagos em duas parcelas: 20 mil antes do incêndio e o restante depois do serviço pronto. Aceitou as condições e recebeu de "Fogueteiro" um rôlo de estopim. Imediatamente procurou "Jorge Beleza", por tratar-se de pessoa de sua confiança e a quem pagava 200 cruzeiros por cada viagem à ilha sinistrada. "Beleza" topou o serviço e desde logo marcaram a data para executá-lo. No dia aprazado, para lá rumaram os dois, no barco de nome "São Pedro", de propriedade de "Jorge Beleza" e depois de, meticulosamente, amarrarem o estopim num tambor de óleo, o acenderam e retiraram-se, tomando, cada qual, o rumo de sua residência, tendo antes ficado combinado que nenhum dos dois deveria falar sôbre o assunto, para não se verem envolvidos com a policia. Mais tarde, quando se encontrava dormindo, foi despertado por tremendas explosões, não dando, porem, importância ao fato.

Depois da confissão de "Nidas" foi preso, em Niterói, "Manoel Fogueteiro", que ao contrário dos demais, tentou negar tudo. Porém, ao ser acareado com "Nidas", acabou por confessar, dizendo que a idéia de incendiar a ilha surgira em sua cabeça, ao ser informado de que ia haver um balanço no depósito furtado e que por certo, seriam descobertos seus furtos. Resolvendo, então, contratar "Nidas" e "Jorge Beleza" para a execução do plano que elaborara.

Manoel Luiz Alves, o "Manoel Fogueteiro".

Por ver-se envolvido em contrabando de armas, "Manoel Fogueteiro" foi encaminhado ao quartel da Policia do Exército. "Nidas" foi devolvido ao Presidio de Niterói e "Jorge Beleza" se encontra prêso no 30.º D. P..

Esfaqueado pelo desordeiro

Apresentando cinco ferimentos, produzidos por faca, no peito e nas costas, foi medicado e internado, no Hospital Carlos Chagas, na madrugada de ontem, o operário Jauro Machado, solteiro, de 24 anos, morador na rua Mercúrio, 43, em Nilópolis. Jauro foi agredido próximo à residência, pelo desordeiro conhecido pelo vulgo de "Barra Mansa", que fugiu. A policia local, registrou o fato.

Álcool e fogo no amante

O estivador Francisco de Assis, solteiro de 35 anos, residente na rua Jupará, 204, c/5, precisando sair, pediu à amasia para passar um de seus ternos. Inconformada por não poder acompanhá-lo, a mulher rnegou-se a atendê-lo e, daí, surgiu forte altercação, com troca de pesados insultos. Minutos mais tarde, quando tudo havia terminado e os animos serenados, a mulher, cujo nome é Iolina Sebastiana Pereira, jogou sôbre o companheiro, grande quantidade de alcool, ateando-lhe fogo a seguir. Socorrida, a vitima, foi removida para o Hospital do Pronto Socorro, apresentando queimaduras dos 1.º, 2.º e 3.º graus, generalizadas, tendo a mulher fugido. O fato, foi registrado no 19.º D.P.

Senhorio agredido a tiros

Uma ambulância do Hospital Dispensário do Méier, recolheu, com ferimento penetrante produzido por bala, no braço direito, José Chagas, motorista, solteiro, de 25 anos, morador na Av. Rui Barbosa, 598, apto. 801. Ao que apuraram as autoridades policiais, a vitima, que mais tarde foi removida para o Posto Central de Assistência, possui, na rua Alzira Valdetaro, 62, dois barracos, um dos quais alugado a Pedro José de Lima. A luz para o referido barraco é cobrada em separado do aluguel e Pedro, ultimamente, não tem satisfeito o pagamento. Sábado, o senhorio foi cobrá-lo e Pedro, além de não pagar, o agrediu a tiros, depois de forte discussão, pondo-se em fuga a seguir. As autoridades do 22.º D. P., estão diligenciando para localizá-lo e prendê-lo.

MACONHEIRO PRÊSO

Investigadores da Delegacia de Costumes e Diversões prenderam, Antonio Costa Figueiredo, solteiro, marinheiro, de 20 anos, morador na rua Nery Pinheiro, 1420. Em poder do marujo foram encontrados vinte e sete pacotes de maconha. Conduzido aquela especializada, marinheiro foi autuado.

Roubaram o revólver do detetive

O detetive do DFSP, Alipio Terra Pereira, casado, morador na rua Conde de Agrolongo, 325, apartamento 104, na Penha, foi assaltado, próximo à residência, por três individuos. Além de espancado, os assaltantes, ainda lhe roubaram o revólver. A vitima foi medicada no Hospital Getúlio Vargas e queixou-se ao comissário Almar de Carvalho, do 21.º distrito.

Deu um tiro no peito

Ainda são desconhecidos os motivos por que o guarda-civil Nedir do Espirito Santo Cardoso, solteiro, de 22 anos, morador na rua Costa Filho n. 110, em Marechal Hermes, sábado à noite, em sua residência, tentou contra a vida, desfechando um tiro de revolver no peito. O policial, que tem o n. 2379, está internado, em estado grave, no Hospital Carlos Chagas.

Ao saltar do bonde caiu

Amélia Bossant, solteira, de 25 anos residente na rua Barão de Itapagipe, na noite de sábado, ao saltar de um bonde, na rua onde reside, foi projetada ao solo. Em consequência, sofreu fratura do crânio e contusões pelo corpo. Socorrida por ambulância, foi transportada para o Pôsto Central de Assistência, onde ficou internada, tendo as autoridades do 15.º D.P., tomado conhecimento do fato.

O fato se deu na avenida Brasil, em frente à rua da Alegria. O comerciante Orlando Nascimento Domingues, ao volante de seu carro particular, chapa 1-04-21, quis passar pelo caminhão n.º 6-84-04, dirigido pelo motorista Waldemar Vilela de Morais. Foi infeliz na manobra, porém, e resultou aquilo que se vê na fotografia: o auto foi espremido contra o poste, ficando completamente amassado. Nenhum dos dois ocupantes dos veículos, entretanto, sofreu o menor dano.

Vítima de um atentado o volante Osmar Lage

Osmar Fernandes Lage, o popular participante de corridas de automóvel, conhecido pelo apelido de "Vovô", foi vitima de um atentado, escapando por pouco da morte. Visado por uma saraivada de balas, foi atingido por apenas um projétil, num dos braços, não oferecendo o ferimento maior gravidade.

Osmar Lage

A ocorrência se relaciona com uma série de ameaças que, de tempos a esta parte, vêm sendo feitas à vida do volante. Há em tudo um mistério que está por se esclarecer. Osmar alega não conhecer os motivos, mas a verdade é que dona Wanda, sua esposa, tem atendido a telefonemas alarmantes. Volta e meia toca o aparelho e a mesma voz de sempre lhe diz as mesmas palavras assustadoras. A vida de seu marido está por um fio. A qualquer momento será assassinado. Ontem, pela madrugada, a misteriosa personagem tentou, afinal, executar a sua ameaça.

"Vovô" tem um bar na Avenida Automovel Clube, que o prende até alta noite. Como sempre ontem deixou sózinho o estabelecimento, pouco depois das 3 horas e, guiando seu carro, tomou o caminho de casa, na rua Itapema, 52, em Engenho de Dentro. Ao se aproximar da residência, nada notou de anormal, a despeito de já agora estar com o espirito em permanente estado de alerta. Quando estacionava o veiculo, surgiram 3 individuos, todos empunhando revólveres, e, sem uma palavra, despejaram as cargas das armas contra Osmar. Após os disparos, em numero de uma dezena, correram e se meteram em um auto que se achava ali por perto, com o motor em funcionamento, fugindo em disparada.

Um só tiro acertou a vitima, no braço esquerdo.

Os demais arrebentaram o para-brisa e perfuraram as partes metálicas e o estofamento do carro. Por verdadeiro milagre, "Vovô" livrou-se de morrer.

A policia tomou conhecimento da ocorrência e está investigando para esclarecer o episódio.

Morte trágica de menor

A imprudência do colegial José Gonçalves da Silva, de 13 anos, filho do sr. João José da Mota, residente na rua 24 de Maio n.º 1113, apartamento 202, causou-lhe a morte de maneira trágica. O menor, ao tentar embarcar no bonde linha 79, "Licinio Cardoso", n.º 4552, em frente ao prédio n.º 530 da rua Arquias Cordeiro, com o veiculo em movimento, caiu e foi colhido pelas rodas do reboque que lhe passaram pelo meio do corpo. No local, estiveram o comissário Mozart Rodrigues, do 19.º distrito e os bombeiros do Posto do Méier. O cadáver foi removido para o necrotério do Instituto Médico Legal.

ATIROU NO RIVAL E FERIU UM MENINO

Existia entre o vigilante municipal, mais conhecido pelo vulgo de "Gatilho", e o soldado do Exército, Jorge Arruda de Furia servindo na Escola de Artilharia, em Deodoro, uma velha rixa. Sábado à tarde, os dois se encontraram naquela rua, e "Gatilho" sacando de um revolver, fez quatro disparos contra o seu inimigo. Todavia, errou o alvo. Um dos projeteis, porém, foi alojar-se na côxa esquerda do colegial Paulo Cesar, de 9 anos, filho de Carlos Costa, residente na rua das Criancas, barracão n. 1003, na Favela do Maracanã. Registrou o fato, o comissário Bessa, do 15.º distrito policial.

Em ordem, aguardam os metalúrgicos a solução

As autoridades do Ministério do Trabalho estão procurando solucionar a crise verificada no Sindicato dos Metalúrgicos de Barra Mansa, órgão que reune também os trabalhadores de Volta Redonda. Como se sabe, o movimento de rebeldia irrompeu em consequência da anulação das eleições naquela entidade e pela nomeação de um interventor para tomar a frente dos seus interêsses.

Emissários dos metalurgicos de ambas as citadas cidades estiveram no Palácio do Catete, entrevistando-se com o presidente da Republica, e a seguir avistaram-se com o ministro do Trabalho, senador Alencastro Guimarães e com o diretor geral do D. N. T., Sr. Carlos Bueno, defendendo o seu ponto de vista e pleiteando a anulação do ato que tornou sem efeito as eleições. Depois de examinarem o assunto com o titular da Pasta do Trabalho, os delegados sugeriram àquela autoridade a criação de uma Junta provisória, composta de três elementos, como tentativa para apaziguar os animos, até se encontrar a melhor solução. Não podiam assegurar, entretanto, que a assembléia da classe aprovaria tal sugestão, abandonando a idéia da greve.

Aceita a proposta pelas autoridades do Ministério do Trabalho, os emissários dos metalurgicos retornaram a Barra Mansa.

Em Barra Mansa, o ambiente é de calma e expectativa. O Sindicato continua reunido em assembléia permanente, procurando encontrar o caminho para o impasse.

Esfaqueado, morreu no hospital

Com ferimentos penetrantes no peito, resultantes de agressão a faca por um desconhecido, foi internado no Hospital Miguel Couto e ali veio a falecer, pouco mais tarde, o operário Manoel da Silva, de 17 anos, solteiro, morador na rua Euclides da Rocha, 546, barracão 60.

Alguns dos detidos no «Cariri», fotografados no 21.º D. P.

Prêso na batida um suspeito do latrocínio

Há muito que por parte dos moradores da Penha, Olaria e adjacências, têm sido levadas às autoridades do 21.º P.D. queixas contra a malta de desordeiros que infesta a localidade denominada de "Cariri", em Olaria. Ainda na última sexta-feira, conforme noticiamos, ali se registrou barbaro latrocinio de que foi vitima indefeso comerciante, tendo os criminosos se evadido, ficando o caso imerso em profundo mistério.

Assim, na madrugada de ontem, o delegado Silvio Martins de Barros, titular daquela delegacia, com a colaboração do tenente Régis, comandante do destacamento da Policia Militar ali existente, chefiando uma caravana de policiais, resolveu dar uma "batida" no "Cariri", morro da Penha e adjacências.

A incursão policial foi das mais proveitosas, pois, numerosas prisões foram realizadas, tendo caido nas malhas da policia, nada menos de 32 elementos desclassificados. Encaminhados para a sede do 21.º D.P., os detidos, suspeitos de vários crimes, estão tendo devidamente apuradas suas vidas pregressas, a fim de, posteriormente, tomarem o destino conveniente.

Entre os presos, encontra-se o individuo de nome Milton Vinhas de Aguiar, vulgo "Camarão", solteiro, de 22 anos, sem profissão, morador na rua Rocha Calado, 506, em Olaria, que teria participado do latrocínio da rua Ministro Moreira de Abreu. Sôbre êle, pesam as mais fundadas suspeitas, esperando as autoridades que a qualquer instante, venha a confessar o crime e denunciar o nome de seus companheiros.

Morto por auto

O empregado da Limpeza Urbana, Antonio Rodrigues, solteiro, 53 anos, morador na ladeira do Faria, 48, foi atropelado pelo auto particular de chapa 12-27-77, dirigido pelo motorista Osvaldo Inácio Cardoso, no Tunel Novo, nas proximidades de Copacabana. O motorista culpado, prestou socorros à vitima, conduzindo-a para o Hospital Miguel Couto, onde, o infeliz faleceu. Pelo investigador de serviço naquele hospital, Osvaldo Inácio Cardoso foi encaminhado ao 2.º D. P., onde o comissário Paulo Cirne mandou autuá-lo. O cadáver, foi removido para o Instituto Médico Legal.

Auto versus jipe

Apresentando fratura da côxa esquerda, contusões e escoriações pelo corpo, foi socorrido no Posto Central de Assistência e internado no Hospital do IPASE, o engenheiro agronomo Raul Dodsworth Machado, casado, de 38 anos, morador na rua Professor Alfredo Gomes n. 12, em Botafogo. O engenheiro foi vitimado quando o auto particular que dirigia, chapa 3-50-93, na rua Barão de Petropolis, foi abalroado por um jipe escolar.

Atropelado na Av. P. Vargas

Na confluência da av. Presidente Vargas com Marquês de Sapucai, um auto, de chapa ignorada, e cuja motorista exadiu-se atropelou sábado a noite o agricultor cearense, Antonio Ferreira Fortes, casado, de 46 anos. A vitima teve fratura da perna direita, contusões e escoriações generalizadas e foi removida, em ambulância, para o Hospital do Pronto Socorro, onde ficou internada. O fato, foi levado ao conhecimento das autoridades do 13º D.P.

Matou pelas costas

Manoel Fernandes Arouca

Armando da Conceição, de 8 anos, casado, mecânico do D.T.S.P., residente na rua 6, barraco sem número, em Olova Bilac, na cidade de Duque de Caxias, assassinou pelas costas, com três tiros de revolver, seu vizinho Manoel Fernandes Arouca, casado, com 37 anos, por ter o mesmo agredido seu cunhado, Antônio Meireles, a golpes de pau. Este último e Arouca, por questões de somenos, em frente à residência do criminoso, desentenderam-se. A espôsa de Armando, Risoleta da Conceição, interveio na discussão, a favor de Meireles, originando, então, a agressão por parte de Arouca. Ouvindo gritos de sua espôsa, Armando chegou à janela e viu seu cunhado ser agredido a pau, sem esboçar o minimo gesto de reação. Revoltado, apanhou seu revolver e sem dizer palavra, disparou três vêzes nas costas de Arouca, matando-o e fugiu em seguida.

As autoridades locais fizeram remover o cadáver para o necrotério e estão no encalço do criminoso.

Queimados por soda caustica

Dois operários da Fábrica Bangu foram vitimas de grave acidente, durante o trabalho. São êles Luiz Carlos da Cruz, de 24 anos, solteiro, morador na rua dos Tecelões, sem número, e Waldemar Lima da Costa, de 22 anos, também solteiro, residente na rua Rosa de Almeida, 353. Caíram amboe em uma caldeira de soda cáustica e, embora ràpidamente retirados, sofreram queimaduras de 1.º e 2.º graus. No Hospital Rocha Faria receberam os primeiros socorros e foram dali removidos para a Casa de Saúde Santa Isabel, onde ficaram internados.

NO RIO DESDE ONTEM O BAILARINO MASSINE — Contratado pela diretoria do Teatro Municipal, encontra-se desde ontem (14) no Rio, procedente de Paris, o bailarino e coreógrafo norte-americano Leonide Massine. Nesta capital deverá êle permanecer durante cêrca de seis semanas, dirigindo o corpo de baile do Teatro. Nascido na Russia e naturalizado cidadão norte-americano desde 1943, Massine geralmente pronuncia também, nos países que visita, conferências sôbre as atividades culturais nos Estados Unidos. Contando atualmente 61 anos de idade, formou-se êle em 1912 na Escola Imperial de Ballet, de Moscou, tomando algum tempo depois o lugar de Nijinsky na famosa Companhia Diagallevh. Mais tarde integrou ainda o «Ballet Russes» de Monte Carlo, o ballet do «Roxy Theatre» de Nova Iorque, e o «Ballet Theatre», também daquela cidade. Na foto, aspecto da chegada, no aeroporto do Galeão — (Foto USIS)

TOCAR DE TAÇAS DEPOIS DA VITÓRIA — Wilza Carla Pereira da Silva é a nova "Rainha dos Comerciários". Com votação surpreendente a jovem e bela comerciária na apuração final conseguiu dominar e vencer sua temível rival, a não menos bela Lucia Meira, que até sábado mantivera a liderança do concurso promovido pela A NOITE e a Rádio Nacional. A nota predominante do certame, sábado encerrado, foi a cordialidade reinante entre as candidatas como se pode verificar na gravura acima que mostra o tocar de taças entre a rainha e a primeira princesa

WILZA, ELEITA "RAINHA DOS COMERCIÁRIOS"

Brilhante a festa de encerramento do concurso promovido pela A NOITE e Rádio Nacional — Desfile das eleitas — Apresentação na Rádio Nacional — Outras notas

Wilza Carla Pereira da Silva, uma linda morena de 18 anos e de um metro e sessenta de altura foi ontem aclamada "Rainha dos Comerciários", no sensacional concurso promovido pela A NOITE e Rádio Nacional.

Reunindo as qualidades indispensáveis a soberana de uma classe de expressão da dos comerciários, a candidata eleita em pleito cuja etapa final assumiu o carater de sensacionalismo pelas emoções provocadas, bem merece o titulo conquistado e que saberá honrar com a dignidade do verdadeiro comerciário.

Duas jovens concorrentes mantiveram o mesmo nivel elevado no conceito dos que acompanharam o desenrolar do certame ou assistiram ao seu epilogo, na movimentada reunião de sábado, em nossa redação.

Com a presença de representantes de várias classes sociais, inclusive diretores da Associação dos Empregados no Comércio, colaboradora prestimosa da iniciativa de A NOITE, foi levada a efeito a apuração final, aquela que indicaria à cidade, a Rainha dos Comerciários e as Princesas que formariam sua côrte.

Momentos de intensa emoção foram vividos em nossa redação, quando se iniciou a contagem dos votos.

O mal escondido nervosismo dominava as candidatas e seus cabos eleitorais bem como aos que acompanhavam o escrutínio.

Desde os primeiros instantes verificou-se que Wilza Carla Pereira da Silva reunia as melhores possibilidades de empunhar o cetro de soberana de sua classe pelo volume de votos apresentados.

E, em silêncio, ante olhares indagadores e fisionomias de dúvida a contagem se processava, até que o total de votos de Wilza foi anunciado: 101.402

Com isso dissiparam-se tôdas as esperanças das demais candidatas, que conheciam, mais que ninguém, das próprias possibilidades.

Mas o trabalho da comissão apuradora continuou, conhecendo-se, a seguir, os demais resultados.

Lucia Meira, a primeira "Princesa" totalizou sessenta e dois mil quinhentos e cinquenta votos; Joana de Lauro, sessenta mil trezentos e oitenta; Dilma Therezinha, vinte e nove mil duzentos e cinquenta e nove; Alice Reis, vinte e quatro mil setecentos e noventa; Maria Figueiredo, dezesseis mil setecentos e setenta e cinco e Hortencia Pereira, treze mil trezentos e cinquenta e cinco.

PROCLAMADA A RAINHA

Finda a apuração palmas ecoaram pelo recinto.

Era o aplauso dos presentes à proclamação da Rainha e das Princesas que formarão sua luzida côrte.

E o presidente da comissão apuradora foi anunciando os nomes: Wilza Carla Pereira da Silva, Rainha; Lucia Meira, Joana de Lauro, Dilma Therezinha, Alice Reis, Maria Figueiredo e Hortencia Pereira, Princesas.

A RAINHA CHOROU

Conhecidos os resultados do pleito, o nosso companheiro Pillar Drummond saudou as candidatas eleitas, oferecendo, em nome da direção de A NOITE, uma braçada de flores à Rainha.

Wilza Carla Pereira da Silva, tendo suas palavras embargadas pelo pranto, agradeceu as homenagens que lhe foram prestadas, sendo, ainda uma vez, muito aplaudida.

O encerramento do grande concurso que A NOITE e a Rádio Nacional promoveram foi festejado com o realce merecido.

Champanha e doces finos foram servidos aos presentes, que se mantiveram, por largo tempo, em nossa redação, em animada palestra.

DESFILE DAS CANDIDATAS

Um detalhe de expressiva significação do encerramento do pleito sábado foi o desfile das candidatas.

Uma a uma passaram elas ante a câmera manejada por Orlando Abreu, da TV Tupi, que a tôdas focalizou em ângulos diferentes, para depois proporcionar aos seus telespectadores uma visão perfeita e fiel dos acontecimentos que marcaram a eleição da Rainha e Princesas dos Comerciários.

ENCANTADAS COM AS JOIAS OFERECIDAS PELA A. E. C.

Os representantes da Associação dos Empregados no Comércio prestigiaram com as suas presenças a última apuração do concurso.

E depois tiveram oportunidade de mostrar às eleitas as custosas e lindas joias oferecidas por aquela associação de classe à Rainha e Princesas.

Tôdas ficaram encantadas com o que lhes foi dado ver, elogiando e bom gôsto da escolha de tão preciosas dadivas.

ACLAMADAS NO PROGRAMA CESAR DE ALENCAR

O conhecido e prestigiado locutor da Rádio Nacional, Cesar de Alencar, foi dos que mais prestigiaram o concurso sábado terminado.

E como não podia deixar de ser, fêz, quando mais animado ia o seu programa, a apresentação das eleitas.

O auditório as recebeu sob vibrantes aclamações, tendo Cesar de Alencar usado de têrmos os mais elogiosos para com as candidatas e comissão organizadora do certame, louvando a iniciativa de A NOITE e brindando a Associação dos Empregados no Comércio.

DR. DURVAL CALHEIROS GOMES

O falecimento dêsse ilustre meteorologista brasileiro

Vitimado por grave enfermidade, faleceu ontem, às 24 horas, no Hospital dos Servidores do Estado, o dr. Durval Calheiros Gomes chefe da Divisão de Instrumentos e Pesquisas Meteorológicas do Ministerio da Agricultura.

Natural de Maceió, Alagoas, o dr. Durval Calheiros Gomes se transportara muito jovem ainda para a capital da República, ingressando, por concurso, no Serviço de Meteorologia do Ministério da Agricultura, ao tempo da direção do saudoso dr. Sampaio Ferraz. Homem estudioso e de grande capacidade de pesquisa e organização, tornou-se o dr. Calheiros Gomes uma das mais destacadas figuras da ciência meteorológica nacional. No periodo da guerra, convidado pelo govêrno dos Estados Unidos, deu um curso de meteorologia e instrumental meteorológico na Universidade de Medelin, na Columbia. No ano de 1953, foi comissionado pelo Conselho Nacional de Pesquisa, então presidido pelo almirante Alvaro Alberto, para realizar um estágio de um ano no Weather Bureau (Serviço Meteorológico dos Estados Unidos) para aquisição dos mais recentes dados dêsse ciência, sobretudo no tocante as chuvas artificiais. A respeito dêste assunto apresentou um completo relatório, considerado pelo Conselho Nacional de Pesquisa como obra de grande erudição e valor cientifico. Era, além disso, um destacado vernaculista, com estudos próprios sôbre a etimologia da lingua portuguêsa. O dr. Durval Calheiros Gomes falece aos 55 anos, deixando viuva dona Maria José Lopes Calheiros Gomes e cinco filhos maiores: Enide, casada com o dr. A. Guedes de Brito, Alberto, casado com d. Consuelo C. Gomes, Roberto casado com d. Eliza C. Gomes, Carmen e Humberto Calheiros Gomes, solteiros. O sepultamento realizou-se ontem, às 17 horas, no cemitério de São João Batista.

O IAPETC ESTÁ FINANCEIRAMENTE EQUILIBRADO

Falando à imprensa, o Sr. Helvécio Xavier Lopes, presidente da autarquia, faz uma exposição do primeiro ano de sua administração — "Deficits" que se transformaram em saldos

— "Uma das recomendações do ministro Alencastro Guimarães que cumpro com maior prazer é de prestar conta, periodicamente, de minha administação aos segurados do IAPETC, quer diretamente, quer por intermédio de suas associações de classe, — declarou o Sr. Helvecio Xavier Lopes, em entrevista coletiva à imprensa, ao ensejo do transcurso do primeiro aniversário de sua administração naquela autarquia.

SALDOS FAVORÁVEIS

— Olhando para trás e examinando êsses doze meses de trabalho árduo e persistente para reintegrar o IAPETC na confiança de seus segurados, sinto-me recompensado em poder afirmar que cumpri tudo quanto prometi. O Instituto está equilibrado financeiramente; a previsão da sua receita foi excedida, a despesa manteve-se dentro da compressão estimada; o saldo orçamentário, em consequência, cresceu. E tudo isso sem prejuizo dos serviços da instituição pagando-se pontualmente os benefícios regulamentares, introduzindo-se melhorias no sistema administrativo, ampliando-se a rede médica e hospitalar, inaugurando-se e projetando-se novas vilas populares. As cifras e estatísticas são, geralmente, cansativas e desinteressantes. Vou limitar-me por isso às que são imprescindíveis, para evitar o comentário malicioso de que procuro fazer propaganda literária sem apoio na realidade indestrutível dos números positivos. Tomando-se por base o semestre encerrado em 30 de junho próximo passado (de vez que os dados até a presente data ainda estão incompletos porque dependem das 21 Delegacias Regionais, nos Estados), verifica-se que estava prevista uma Receita de Cr$ 973.500.000,00 e estimada uma Despesa de Cr$ .... 898.800.000,00, dando um saldo provável de Cr$ 74.700.000,00. Graças ao esforço do nosso devotado corpo de fiscais e a cobrança persuasiva, porém inflexível, da divida ativa da Instituição, a Receita subiu, naquele mesmo periodo, a Cr$ .... 1.038.000.000,00, enquanto a Despesa era contida abaixo do limite orçado, não chegando a Cr$ .... 692.000.000,00. Como resultado, o saldo orçamentário já obtido cresceu para Cr$ 346.000.000,00. Este saldo é altamente satisfatório, tendo-se em consideração a difícil conjuntura econômica e financeira por que atravessa a Nação refletindo-se com vigor no setor dos transportes terrestres e nos serviços de carga e descarga portuária.

Também em relação aos prêmios de acidentes de trabalho, a arrecadação real se elevou sôbre a prevista em mais de Cr$ .... 44.000.000,00 atingindo a significativa soma de Cr$ 121.959.600,00. Confio, pelas medidas já tomadas, em que o segundo semestre dêste ano corresponda ao que foi obtido no primeiro, de sorte a poder apresentar, no final do exercicio, resultado ainda mais significativo da estabilidade e progresso do IAPETC.

ASSISTÊNCIA SOCIAL

— Dediquei especial atenção à assistência médico-hospitalar porque estou convencido de que ela é, para o segurado, a pedra de toque do conceito que venha a fazer do seu instituto. Inicialmente procurei reimprimir nova orientação aos hospitais existentes, terminando com uma série enorme de abusos e até mesmo irregularidades, e dando ao corpo de médicos e de enfermeiros as condições indispensáveis para que pudessem exercer, com dignidade e devotamento a sua nobre missão. Devo dizer, com justificado orgulho, que o nivel cientifico dos nossos hospitais é dos mais altos do país. Para tomar um exemplo bem expressivo, porque está próximo e é de fácil verificação, cito o Hospital do IAPETC nesta Capital (em Bonsucesso). Trata-se do maior estabelecimento hospitalar da cidade com 700 leitos (que serão elevados em dezembro próximo a 900). Seus Chefes de Clinicas são grandes nomes na medicina nacional, alguns até de reputação fora de nossas fronteiras. Quanto à sua maternidade o indice da mortalidade materna apresentado foi o de 1.4 por mil e fetal de 2 por cento o que a coloca em situação de igualdade às melhores maternidades dos Estados Unidos (idêntico inclusive a Lying-in Hospital de New York). Devo, aliás, acentuar que entendo no dia 24 de dezembro dêste ano, véspera do Natal, inaugurar o novo edificio da Maternidade de Bonsucesso com 200 leitos e provida de tudo quanto a melhor técnica hospitalar aconselha.

EM SÃO PAULO

— Em São Paulo inaugurei, há dois meses, o ambulatório, o serviço de acidentes de trabalho, a farmácia e o Pronto Socorro; até o fim do ano estarão funcionando tôdas as clinicas do modernissimo Hospital do IAPETC naquela capital com 550 leitos para nossos segurados e suas familias.

Estou tomando, igualmente, urgentes providências para o reinicio das obras do Hospital da Bahia o qual terá inicialmente 400 leitos, permitindo ao Instituto ceder os leitos de que não necessita aos segurados de outras instituições de previdência social.

Além dêstes, estão em perfeito funcionamento os Hospitais do Recife, de São Francisco do Sul, e de Pôrto Alegre.

Na cidade onde o IAPETC ainda não possui seus hospitais próprios, êle mantém contratos com as Santas Casas e organizações hospitalares particulares, de sorte a proporcionar a melhor assistência possivel, dentro de seus recursos, aos segurados e suas familias.

Com a criação recente do SAMPS, confiado pelo Presidente Café Filho a grandes técnicos, de comprovado valor e experiência, o Instituto irá entregar-lhe a execução da assistência médico-hospitalar.

PREVIDÊNCIA SOCIAL

Um setor que não está rigorosamente no campo da Previdência Social mas que o IAPETC, com plena autorização e incentivo do Ministro Alencastro Guimarães, está penetrando é o da instrução, para os segurados e seus filhos. Além de subvencionar numerosas escolas primárias junto aos Sindicatos, o IAPETC está realizando a sua primeira experiência (já coroada de grande sucesso) com a criança de um grande Educandário nesta Capital, à Avenida Teixeira de Castro O Educandário, que já conta com mais de 700 alunos, proporciona aos filhos dos segurados, inteiramente gratuitos, berçario, jardim de infância, curso primário, curso ginasial, além de educação fisica e cursos de canto, corte, costura e contabilidade. No próximo ano pretendo estender o ensino aos cursos clássico e cientifico. O Educandário possui um teatro, em que as peças são representadas pelos próprios alunos e onde se comemoram, com palestras civicas e atos cênicos apropriados, as grandes datas da Nacionalidade. Buscando solucionar o problema da habitação onde êle não havia ainda sido atendido pelo Instituto, ou onde se revelava mais angustioso, inaugurei, no primeiro semestre dêste ano, os conjuntos residencias de Pôrto Alegre e de João Pessoa. Estão agora sendo projetadas novas vilas populares aqui no Rio, em São Paulo (Moóca) e Natal, em terreno recentemente doado pelo Prefeito daquela Capital. Isso sem prejuizo dos financiamentos que tenho concedido sem interrupção, até ao limite de Cr$ 350.000,00, para os segurados que haviam apresentado suas propostas e feito despesas, antes do oficio do DNPS nº GDG 495 de 22 de setembro de 1954.

São êstes os principais pontos que desejo focalizar no fim do meu primeiro ano de administração. O IAPETC voltou a gozar de confiança de seus segurados e está realizando os altos objetivos para que foi criado. Deve-se isto ao prestigio que lhe tem emprestado o ministro Alencastro Guimarães, à colaboração administrativa do DNPS, especialmente através de seu ilustre Diretor e do seu competente Inspetor junto ao Instituto, à compreensão do seu Conselho Fiscal, sempre atento às necessidades dos trabalhadores, a cooperação amiga das Federações e Sindicatos vinculados ao IAPETC e ao devotamento e dedicação de seus servidores.

Se mais não pude realizar nestes doze meses é que, além das minhas naturais limitações o periodo realmente foi exiguo e o programa de economia e de recuperação da Instituto aconselhava prudente aplicação das suas reservas, concluiu o Sr. Helvecio Xavier Lopes.

PRÊMIOS PARA A RAINHA DOS COMERCIÁRIOS E SUAS PRINCESAS

RAINHA

VIAGEM num "Constellation" da Panair do Brasil, de ida e volta, a Buenos Aires, com direito a uma acompanhante, e estada de dez dias, naquela capital. Contrato de três meses na Rádio Nacional, como locutora, radioatriz ou cantora, uma vez aprovada nos testes a que será submetida. — Artística e valiosa coroa para a cerimônia da coroação, acompanhada de um cetro e uma interessante miniatura da coroa trabalhada em ouro, oferta da Associação dos Empregados no Comércio. Um "carnet" no valor de Cr$ 5.000,00, oferta das Casas Franklin, rua do Teatro n.° 1 (a um passo do Largo de São Francisco). — Pendantif de ouro, com uma corrente de ouro e água-marinha legítima, com 6 zircons brancos, montados em platina. Oferta da Joalheria Schupp, rua Gonçalves Dias, 49.

PRINCESAS

1 Uma televisão-console RCA Victor de 17 polegadas, de alta fidelidade, oferta do Polo Artico Importadora e Exportadora S. A. — Avenida Rio Branco, 157/159.

★

2 Geladeira moderna, com grande capacidade e garantia de cinco anos. Oferta da Varma Importadora e Exportadora Limitada, rua Buenos Aires, 86.

★

3 Radiola RCA Victor, equipada com rádio toca-discos RCA, "long-play", oferta das Lojas Bertoni, rua. Ramalho Ortigão, 22.

★

4 Máquina de Costura "Leonam", montada em luxuoso móvel, tipo gabinete, de imbuia adaptável a qualquer motor elétrico, com acessórios e peças sobressalentes (inclusive para bordar).

★

5 Relógio de ouro e platina, com brilhante, tipo pulseira, de fabricação suiça. Oferta da Joalheria "A Esmeralda", rua 7 de Setembro, 155.

★

6 Rádio Invictus Glória, 58, ondas curtas e longas, 3 faixas. Oferta das Lojas Bertoni, rua Ramalho Ortigão, 22 — Dois "carnets" no valor de Cr$ 1.000,00 e Cr$ 700,00, ofertas, respectivamente, da Luvaria e Galeria Gomes, rua Ramalho Ortigão, 28 e Emoingt & Cia., Rua Sete de Setembro, 76, e Rua da Carioca, 53. Um secador de cabelos marca Gilda.

Tôdas as "princesas" receberão um valioso e mimoso "broche-coroa" trabalhado em ouro com pérolas, que lhes será oferecido pela Associação dos Empregados no Comércio, no ato da coroação da "Rainha dos Comerciários".

BRINDES EXTRAS

1.° — Bolsa da Real Moda; 2.° — Cinco dúzia de óleo "Cedro", para móveis; 3.° — Um corte de linho. Oferta de Barki Tecido S. A. Importadores.

Arrôjo e coragem nas águas de Copacabana

Trinta e seis pára-quedistas do Aéro Clube do Brasil, tendo à frente o general Nestor Penha Brasil, realizaram na manhã de ontem, saltos sôbre a praia de Copacabana, participando assim, dos festejos da "Semana da Asa de 1955".

Apesar das péssimas condições atmosféricas reinantes durante todo o dia de ontem, os arrojados esportistas proporcionaram ao público que acorreu à orla maritima da avenida Atlântica, um espetáculo repleto de emoções. Além do general Penha Brasil, participaram das exibições as senhoritas Dora Alice Soares e Clarita Coelho, capitão Tedson Timberkal, da Missão Militar norte-americana, o nosso confrade de "O Cruzeiro", Luciano Carneiro, o capitão Dickson, instrutor do Aero Clube e outras destacadas figuras do paraquedismo em nosso país. Foram transportados em três aviões C-47 do Comando do Transporte Aéreo da FAB (COMTA), havendo também sobrevoado a orla maritima um helicóptero da Fôrça Aérea Brasileira, que realizou várias demonstrações sôbre o mar.

Audaciosos saltos

Com o atraso de uma hora, provocado pela chuva, somente às 11 horas surgiram nos céus cinzentos de Copacabana os três aviões da FAB, voando a cêrca de 400 metros de altitude, conduzindo os paraquedistas. Depois de algumas evoluções sôbre a praia, precipitou-se de um dos aparelhos o primeiro paraquedista a saltar, o general Penha Brasil, que atirou-se de uma altitude de 300 metros. Logo depois alcançava o mar. Em seguida, lançaram-se a capitão Timberkal e o nosso confrade Luciano Carneiro, com o mesmo êxito. As lanchas que se encontravam nas imediações, acorreram prontamente aos locais onde cairam os três paraquedistas, formando então pontos de referências para a execução do salto dos demais. Alguns minutos depois, começaram a saltar os paraquedistas componentes das três equipes, proporcionando aos espectadores um empolgante espetáculo. O ponto culminante das demonstrações foi quando os dez últimos jovens utilizaram seus paraquedas de reserva, provocando um "frisson" na assistência. Todavia, nada mais era que uma demonstração prevista no próprio salto. Na ocasião os pára-quedistas de José Ribamar não se abriu completamente, causando certa preocupação ao público presente. O jovem, porém, demonstrando sangue frio e coragem, conseguiu contornar a situação, até cair ao mar, sem utilizar o pára-quedas de emergência, nada lhe acontecendo.

Um dos primeiros pára-quedistas a chegar ao Posto de Salvamento da Prefeitura, localizado no Clube dos Marimbas, no Pôsto 6, foi o general Penha Brasil. Abordado pela reportagem, declarou ter participado das demonstrações como sócio do Aero Clube do Brasil, sendo o 92º salto que realiza em sua vida de pára-quedista. Indagado sôbre as condições do salto, respondeu-nos que tinha sido muito bom; apenas o vento e a água do mar estavam um pouco frios. Vários outros participantes da exibição foram também ouvidos pela reportagem, todos externando o seu entusiasmo e alegria pela maneira com que executaram os audaciosos saltos.

Salvamento no mar

Chefiada pelo guarda Isidro Pacheco, uma turma de 30 homens do serviço de salvamento da Prefeitura procedeu a retirada dos pára-quedistas do mar, em pequenas embarcações do Iate Clube e da Prefeitura. O trabalho dêsses bravos guarda-vidas impressionou aos presentes pela sua agilidade e presteza. Os trabalhos foram assistidos e orientados pelo próprio diretor daquele serviço, Dr. George de Oliveira Paredes. O policiamento do local foi realizado por soldados do Nucleo da Divisão Aero-Terrestre, comandados pelo tenente Alberto Ferreira de Souza.

Ligeiro acidente

Durante a realização dos saltos, o pára-quedista Onecy Campos Sobreira sofreu um ligeiro acidente, ao cair ao mar. O jovem teve o seu braço esquerdo deslocado, devido à pressão da correira do pára-queda, sendo medicado pelo Dr. Dermeval Monteiro, do Posto de Salvamento do Lido.

Canceladas as demonstrações

Em virtude do mau tempo reinante, as demonstrações aéreas que seriam realizadas sôbre a praia de Copacabana, por esquadrilhas de aviões da FAB, sob o comando do brigadeiro Henrique Fleius, foram canceladas por ordem do titular da pasta da Aeronáutica.

TENTOU INVADIR O BANCO DO BRASIL PARA RETIRAR UM MILHÃO

BELEM, 16 (Asapress) — Pessoas que passavam ontem pela avenida Conselheiro João Alfredo, principal artéria comercial desta capital, tiveram a sua atenção voltada para um doente das faculdades mentais, que tentou invadir o Banco do Brasil, para retirar um milhão de cruzeiros deixado por seu pai naquela casa de crédito. Embora tenha sido logo chamada a Polícia, esta só chegou quando os funcionários do banco já tinham subjugado o louco, que chegara a revirar diversos guichês e fôra até a caixa forte. Na refrega, diversos funcionários ficaram com as camisas rasgadas. Mais tarde, o doente foi identificado como sendo Jonas Cordeiro Fonseca, empregado da firma Tavares Lemos, da praça de Belém.

FAVORAVEL A UM ENCONTRO DULLES-CHOU EN LAI

WASHINGTON, 16 (AFP) — O delegado permanente da India nas Nações Unidas e conselheiro pessoal do Primeiro Ministro Nehru, sr. Krishna Menon, conferenciou ontem no Departamento de Estado com o sr. John Foster Dulles.

O diplomata indiano declarou ao terminar esta entrevista que discutira com o Secretário de Estado "diversos problemas de interesse mutuo" e principalmente a questão das relações entre os Estados Unidos e a China comunista, bem como vários problemas relativos ás Nações Unidas.

Em resposta à pergunta, o representante da India reafirmou que era favorável a um encontro entre Foster Dulles e Chou Em Lai.

Predisse, por outro lado, que os vinte e cinco americanos detidos na China comunista, cuja libertação o governo de Washington procura obter, serão postos em liberdade, mas recusou-se a precisar a data dessa libertação. O sr. Merce, que se referiu a essa entrevista como "muito util" e fazendo parte dos "contactos normais" entre diplomatas, deu a entender, em seguida, que a libertação dos americanos detidos na China dependerá da maneira pela qual se "desenvolverem as conversações sino-americanas de Genebra, no tocante ao ponto 2 da ordem do dia (questões outras além da dos prisioneiros)".

Talcocalêndula Para coceiras da pele

COMUNICADOS FÚNEBRES

Eduardo da Silva Carneiro

(Falecido em São Romão do Coronado, Portugal)

MISSA DE 30 DIAS

✝ **Joaquim da Silva Carneiro, senhora, filhos e netos, Artur da Silva Carneiro, senhora e filhos, viúva Gracinda da Silva Pontes, filhos e netos, Maria Rosa de Oliveira Martins, José Batista Amorim e Serafim da Silva Oliveira convidam seus parentes e amigos para assistirem à missa de 30 dias em sufrágio de sua bonissima alma que farão celebrar, amanhã, terça-feira, às 10 horas, na igreja do Santíssimo Sacramento. Desde já agradecem aos que comparecerem a êsse ato de fé cristã.**

COMPANHIA COLONIAL DE NAVEGAÇÃO
LISBOA
(Única Companhia Portuguêsa na Rota da América do Sul)

O MODERNO TRANSATLÂNTICO PORTUGUÊS
VERA CRUZ
Sairá em 26 de outubro para:
SANTOS, MONTEVIDÉU e BUENOS AIRES
Partirá em 4 de novembro para:
SALVADOR, RECIFE, LAS PALMAS, FUNCHAL e LISBOA
OUTRAS SAÍDAS:

	PARA O RIO DA PRATA	PARA A EUROPA
VERA CRUZ	2 de dezembro	11 de dezembro
SANTA MARIA	18 de janeiro	28 de janeiro
SANTA MARIA	25 de fevereiro	5 de março
SANTA MARIA	3 de abril	13 de abril
SANTA MARIA	19 de maio	28 de maio

O máximo luxo e confôrto em tôdas as classes.
Reserve de lugares em tôdas as
AGÊNCIAS DE VIAGENS E TURISMO
e nos Agentes Gerais:
COMPANHIA COMERCIAL E MARÍTIMA S. A.
Avenida Rio Branco n.° 4-B — Telef. 23-2930
RIO DE JANEIRO
onde se atenderão todos os passageiros e se prestarão informações sôbre eventual falta de lugares.

Codeinol
XAROPE INDICADO NAS TOSSES, BRONQUITES E TRAQUEITES, CALMANTE E EXPECTORANTE

ZEZÉ FONSECA VOLTA AO MICROFONE CONTRATADA PELA RÁDIO NACIONAL

RODA GIGANTE

ATAULFO ALVES E SUAS PASTORAS

Ataulfo Alves e suas pastoras

O popular compositor e cantor Ataulfo Alves, com seu conjunto vocal feminino — As Pastoras — acaba de ser contratado pela Rádio Nacional. Sem dúvida alguma, uma notável aquisição, se levarmos em conta que Ataulfo Alves é uma das figuras mais destacadas da nossa música popular. A propósito, lembramos que, de parceria com Mário Lago, compôs o samba "Amélia, Mulher de Verdade". Naquela ocasião, há alguns carnavais atrás, inúmeros cantores se negaram a gravá-lo. "Muito fraquinha", diziam os intérpretes. Ataulfo Alves resolveu, então, êle mesmo, gravar aquela página musical, que se tornaria um autêntico sucesso, uma verdadeira página clássica da música popular brasileira. Recentemente, compôs "Pois É", samba de bastante aceitação, que, inclusive, ainda se encontra nas "paradas de sucessos".

RADIOATOR DOMINGOS MARTINS

Domingos Martins

Embora tenha regressado há pouco de suas férias, o radioator Domingos Martins, a par de suas atividades no papel-título de "Atoman, O Homem Atômico" — que a Nacional leva ao ar, de segunda à sexta-feira, no horário das 19,05 horas — atua também, presentemente, em duas radio-novelas, a saber: em "Fôlhas ao Vento", transmitida às terças, quintas e sábados, às 10,30 horas, interpretando o "galã" "Fernando", e em "Roseiral das Sombras", às segundas, quartas e sextas-feiras, às 18 horas, também como "galã", "Francisco". Domingos Martins, esporàdicamente, colabora em vários outros programas da Nacional, inclusive no "Tancredo e Trancado", e "Grande Teatro De Millus".

ÂNGELA MARIA EM FRANCA

A cantora da Nacional, Angela Maria, estará, no próximo dia vinte, na cidade de Franca, Estado de São Paulo, onde cantará na sede do Country Club local, que completará, naquela data, vinte e cinco anos de existência. No dia seguinte, vinte e um, Angela Maria estará em Rio Claro, e a vinte e dois, em Sorocaba. Prosseguindo nesta sua nova "maratona" artística, a "Sapoti" cantará em Curitiba, nos dias vinte e oito e vinte e nove, no Cine Teatro Central, regressando ao Rio no dia trinta, para, a cinco de novembro, cantar na cidade paulista de São João da Boa Vista. Amanhã, estará presente à sexta apuração do concurso para "Rainha dos Músicos".

DIVISÃO DE RÁDIO-JORNALISMO

Leony Mesquita

Na ausência de Heron Domingues — que se encontra fora do Rio, em gôzo de merecido descanso, já que desenvolveu intensas atividades por ocasião da cobertura rádio-jornalística das eleições presidenciais — vem respondendo pela chefia da Divisão de Rádio-Jornalismo da Nacional o repórter Leony Mesquita, que acumulará tais funções com aquelas de secretário da mesma Divisão. Por outro lado, Heron Domingues, habitual locutor do "Repórter Esso", vem sendo substituído, naquela função, pelo locutor Alberto Curi.

«ROSEIRAL DAS SOMRAS»

A novela "Roseiral das Sombras", a segunda assinada pela radioatriz Olga Nobre, vem sendo irradiada pela Nacional, às segundas, quartas e sextas-feiras, no horário das 18 horas. Integram o seu elenco, os seguintes radioatores, nos seus respectivos papéis: Domicio Costa — "Henrique"; Olga Nobre — "Norma"; Mário Lago — "Santiago"; Amélia Oliveira — "Eva"; Mafra Filho — "Ramon"; Nelma Costa — "Estelita"; Alfredo Viviani — "Vinelli"; Lolita França — "Adélia"; Domingos Martins — "Francisco"; Alda Verona — "Carolina"; Geraldo Avelar — "Dr. Cunha"; Fernando Maia — "Pedro"; e Osvaldo Alves — "Dr. Romano". "Roseiral das Sombras" tem, como prefixo musical, o prelúdio do filme "Ivanhoé".

DOIS NOVOS COMEDIANTES

João e Haydée Fernandes assinam contrato, sob as vistas de Saint-Clair Lopes

A Rádio Nacional acaba de contratar o casal de comediantes João e Haydée Fernandes, elementos que já pertenceram, aliás, a seu elenco de radioteatro. Assim, a Nacional — onde despontam nomes categorizados, como Consuelo Leandro, Brandão Filho, Itala Ferreira, Walter Dávila, Apolo Corrêa, Paulo Gracindo, e tantos outros — traz para o seu "cast" mais dois comediantes de inequívocas qualidades artísticas. João e Haydée Fernandes, através de "Roda Gigante", prometem aos ouvintes da Nacional o melhor desempenho àquele microfone, esperando o habitual estímulo que sempre receberam dos mesmos.

«GENTE QUE BRILHA»

A conhecida produção de Paulo Roberto, "Gente Que Brilha", que focaliza, tôdas as segundas-feiras, às vinte horas e trinta e cinco minutos, um cantor ou cantora, apresentará, esta noite, naquele horário, o conhecido cantor Francisco Carlos. Naquela oportunidade, Francisco Carlos cantará alguns números do seu repertório, e, em "bate-papo" com Paulo Roberto, contará para os ouvintes algumas facetas de sua carreira artística.

RECORDANDO A CARREIRA DA CÉLEBRE RÁDIOATRIZ — PAPÉIS INESQUECÍVEIS QUE INTERPRETOU — A NOTÍCIA MAIS SENSACIONAL DO RÁDIO, NOS ÚLTIMOS TEMPOS

UMA REPORTAGEM DE MIGUEL CURI

Os entendimentos vinham se processando há vários meses, mantidos em sigilo. Na última sexta-feira, chegaram a um têrmo feliz, com a assinatura do contrato.

Zezé Fonseca voltava ao rádio e à Rádio Nacional. Uma notícia realmente sensacional. Fôra ela, anos atrás, das mais famosas rádioatrizes do Brasil, senão a mais famosa. Estava no naipe de popularidade, de prestígio e merecimento de Isménia dos Santos, Iara Sales, Abigail Maia, Celso Guimarães, Paulo Gracindo, Floriano Faissal, Rodolfo Mayer, Saint-Clair Lopes e Isis de Oliveira.

Celebrizara-se nos papéis de "Anita de Montemor", "Lenora", "Anicota", "Mariana", "Janine" e outros, das novelas "Em Busca da Felicidade", "Penumbra", "Fatalidade", "Recordações de Amôr" e "O Diário de Janine".

SUA CARREIRA NO RÁDIO E TEATRO

Zezé Fonseca ingressou no rádio em 1933, como cantora da Rádio Philips, ao tempo em que, no rádio, os contratos não existiam. Os artistas eram pagos por tarefa, a "cachet", trabalhando em vários prefixos.

Foi na Philips que revelou seus atributos de radioatriz. Olavo de Barros, diretor da emissora, apresentava esquetes com Olga Navarro e Paulo Roberto, que era, ainda, locutor do "Programa Casé", no qual Zezé cantava.

m 1938, a Nacional contratou Zezé para seu elenco de radioteatro, como "estréla" do Teatro em Casa", aos domingos, pois, nos outros dias, quem o estrelava era Isménia dos Santos. Ao mesmo tempo, realizava recitais de música popular.

Como cantora, gravou cêrca de seis discos, alguns com músicas de Assis Valente e Joubert de Carvalho.

Permaneceu no elenco da Nacional até 1944. Foi a "Anita de Montemor" da primeira novela transmitida no Brasil, "Em Busca da Felicidade", estreada em 5 de junho de 1941 e terminada em 7 de maio de 1943, e na qual trabalhou ao lado de Floriano Faissal, (Dr Mendonça), de Iara Sales, (Carlota), de Rodolfo Mayer, (Alfredo Medina), de Isis de Oliveira, (Alice)), de Saint Clair Lopes, (Benjamim de Oliveira), de Celso Guimarães, (Alexandre Ribeiro), e de Brandão Filho, (Mão Leve).

Tanta era a sua popularidade que a Rádio Globo, em 1944, em sua inauguração, a contratou com o maior salário de então, no rádioteatro. Na Globo, esplendeu como "estrelíssima" desde sua fundação até 1948.

Depois de seis meses de receio na Europa, foi trabalhar na Rádio Tupi, onde não se demorou, pois fez-se empresária e montou, no Teatro Fenix, a peça "De Braço Dado", de dois personagens, interpretados por ela e por Rodolfo Mayer.

Foi uma temporada muito comentada, pois, com uma peça boa e dois intérpretes melhores, não conseguiu êxito financeiro. Devido a seu esfôrço e preocupações, Zezé esgotou-se, chegando mesmo, em pleno palco, a perder os sentidos.

Finda a temporada, a conselho médico foi recuperar-se na Argentina, país a que dedica afeição.

Regressando ao Rio foi ser rádio-reporter da Emissora Continental, fazendo entrevistas com figuras proeminentes da vida pública, como Getulio Vargas, Café Filho, Adhemar de Barros, Alencastro Guimarães e outras.

Apresentava, também, o programa "Retiro da Saudade", diretamente da Casa do Porto, com pessoas de mais de cinquenta anos de idade.

Trocando a Continental pela Rádio Mayrink Veiga, nesta atuou um ano, seguindo, posteriormente, para a Argentina, onde, no Consulado Brasileiro, trabalhou quatro anos.

Agora, volta ao cartaz, assinando contrato com a Rádio Nacional.

NO TEATRO

Trabalhou na Companhia de Procópio Ferreira, tendo desempenhado a ingênua "Maria" da peça de Joracy Camargo, "Deus Lhe Pague". Na Companhia de Dulcina, foi a protagonista de "Sinhá Moça Chorou", obra de Ernani Fornari. Em ambos os personagens, seu desempenho foi entusiasticamente louvado pela crítica.

DECLARAÇÕES DE ZEZÉ FONSECA

Novos e velhos companheiros expressavam seu júbilo pelo retôrno da célebre artista ao rádio. Cumprimentos, abraços, palavras, recordações, reminiscências, numa efusão eloquente.

Zezé, falando ao reporter, disse-lhe:

— E' fácil avaliar a minha emoção por retornar ao rádio e à Rádio Nacional, ao convívio de amigos e colegas e dos ouvintes. Nunca declarei que deixaria o rádio, pois o fogo sagrado da arte não se apaga assim sem mais nem menos.

— Aproveito o ensejo para enviar minha saudação aos ouvintes da Nacional e aos leitores de A NOITE, lembrando-lhes que preciso de sua simpatia e do seu apoio, que nunca me faltaram, aliás.

Bem mais nos disse, mas preferimos ficar por aqui, com a promessa de voltarmos a falar sôbre ela dentro em pouco.

ZEZÉ FONSECA assina contrato com a Rádio Nacional, assistida por Saint-Clair Lopes, seu antigo colega e, hoje, diretor da Divisão de Secretaria e Contencioso.

Outro colega, hoje diretor, daqueles tempos, acolhe, carinhosamente, a artista que volta: Floriano Faissal e Zezé Fonseca.

A NOITE

Rio de Janeiro, segunda-feira, 17 de outubro de 1955

RECOMENDAMOS para hoje

20,30 — "CALENDARIO KOLYNOS", de Lourival Marques — Nacional.

20,35 — "GENTE QUE BRILHA", de Paulo Roberto — Nacional.

21 horas — "E VERDADE OU É MENTIRA?" — com José Grossi — Nacional.

21,05 — "BARCA DA CANTAREIRA", de Mario Meira Guimarães — Nacional.

21,30 — "CRONICA DAS NOVE E MEIA", de Ghiaroni — Nacional.

21,35 — "A NOVA HISTORIA DO RIO PELA MUSICA", de Almirante — Nacional.

22 horas — DANY DAUBERSON — Tupi (estréia).

DIZEM QUE...

...a cantora Dolores Duran (Madame Macedo Neto) está esperando a visita da cegonha.

...diante do insucesso eleitoral do Sr. Adhemar de Barros, os rádios Bandeirantes e América, ambas de São Paulo, serão vendidas a outra emprêsa. E que as Associadas e a Organização Vitor Costa são os principais pretendentes.

...Marly Sorel telefonou para o nosso companheiro Miguel Curi, reclamando que demos uma notícia muito pequena de seu noivado com Fernando Amaral, da TV-Rio.

...a Organização Vitor Costa está em negociações com a TV-Rio para apresentar, todos os dias, pelo canal treze, duas horas de programa com artistas da Socipral.

...Emilinha Borba está sendo aguardada em Belo Horizonte, para uma curta temporada na Inconfidência.

...a jornalista Sandra Barreto não teve seu contrato renovado com a Tupi em virtude de não se sujeitar a dedicar sua página de rádio do "Diário da Noite", exclusivamente à PRG-3. (E nisto foi apoiada pela direção do jornal em que trabalha).

RÁDIO

Bira é tentado pelo microfone

CONVIDADO O POPULAR INSTRUMENTISTA POR UMA EMISSORA CARIOCA

UBIRAJARA SILVA, o popular Bira, é um dos músicos de maior prestígio nas noites cariocas, pois atua, à frente da sua Orquestra de Ritmos Internacionais, tendo conseguido lugar de destaque. Profissional honesto e trabalhador, Bira, com pouco mais de quatro anos no Rio, vindo de sua terra natal, o Rio Grande do Sul, já possui uma das melhores orquestras típicas da cidade, tendo atuado, com sucesso, no "Night and Day", passando depois a tocar no "Avenida", onde permanece até hoje, sempre cercado da simpatia dos frequentadores daquele "dancing" da Cinelândia.

Conversando com a reportagem, Bira teve oportunidade de externar seu contentamento, ao mesmo tempo que nos truoxe seu último "long-playing", gravado na Musidisc, etiqueta na qual se apresenta executando oito bonitas melodias, entre elas, quatro de sua autoria: "Gargalhada", "Saudades Dela", "Apertadinho" e "Araguary". Nessa gravação, Bira executa piano, acordeon, bandoleon e bandesson.

TRABALHARAM COM BIRA

O rádio carioca está cheio de cantores que iniciaram os seus primeiros passos artísticos nos "dancings" da cidade. Com Bira, por exemplo, atuaram Roberto Luna, hoje cantor popular em São Paulo, e Verinha Matos, recentemente contratada pela Mayrink Veiga. Atualmente, Bira conta com Emilio Rossal, um dos melhores "crooners" das noites cariocas, e mais a novata Sandra Mario.

NO RÁDIO

Ubirajara Silva está sendo sondado para atuar, com o seu conjunto, em uma de nossas emissoras. Se as demarches chegarem a bom têrmo, só teremos que apoiar a iniciativa, pois Ubirajara é um artista de reais méritos, que merece estímulo em sua carreira que tão bem se inicia.

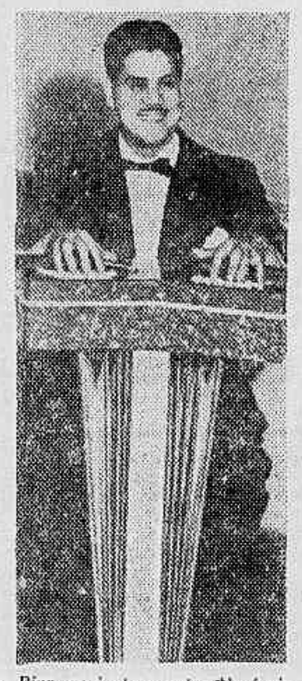

Bira, ao instrumento. Ele é pianista, acordeonista, bandoneonista e bandessonista

TEVESCOPE

FERNANDO LOPES

A PARTIR do dia primeiro de novembro, mais uma emissora de televisão virá enriquecer o patrimônio artístico do Brasil. Desta vez será Minas Gerais o Estado que possuirá a emissora de televisão, graças a mais uma iniciativa do senador Assis Chateaubriand. Nós, que sempre estamos às voltas com as coisas, erros e raros rasgos de boa dose artística, das nossas emissoras de televisão, continuamos com a mesma esperança de que a nova emissora mineira traga alguma coisa de novidade. A TV-Itacolomi estará no ar, definitivamente, no próximo dia primeiro de novembro, tendo como padrinhos a Sra. Wolff Klabin e o Sr. Cristiano Teixeira Guimarães.

BLACK-OUT

Domingo passado, o cantor Black-out "escureceu" os televisores paulistas durante o programa de Cesar de Alencar. O festejado sambista foi muito aplaudido na emissora do incansável Paulinho Carvalho.

NOTICIAS

Pedimos, mais uma vez, à divulgação da TV-Rio que mande notícias. Não é possível adivinhar o que se passa na emissora. Péricles do Amaral, temos certeza, se interessará por êste pedido.

CIDALIA

Cidália Meireles é uma das maiores atrações da televisão paulista. De passagem pelo Rio, com destino ao Norte do Brasil, Cidália disse do seu sucesso ao repórter. A portuguesa é simpática e canta muito.

Controle Geral

RÁDIO

CARMELITA PEREDA está apresentando dois programas de estúdio na Rádio Vera Cruz: "Bazar de Surpresas", no qual tem realizado entrevistas com homens de jornal, e "Seu lar, sua vida", destinado às donas de casa.

NEWTON PRATES, conhecido escritor e jornalista, está produzindo, todos os dias, para a Rádio Nacional, a crônica "O amigo vai bem?", a qual vem sendo transmitida, agora, no horário das 17 horas. Com admirável senso de oportunidade, Newton Prates focaliza sempre, nesses trabalhos, aspectos curiosos da vida brasileira. São cinco minutos de boa prosa radiofônica.

AS "IRMAS VOCALISTAS" voltaram ao microfone da Tupi, depois de longo tempo afastadas, pois uma componente da dupla, Cleide, sofrera fratura de um pé, ficando, por isso, impossibilitada de exercer suas atividades na PRG-3. A propósito, informa-se que as "Irmãs Vocalistas" estão organizando um trio, ensaiando, para isso, uma outra irmã, Henriete, que estreará dentro em breve.

DANY DAUBERSON vai estrear, hoje, ao microfone da Tupi, conforme vem sendo amplamente noticiado. Seu aparecimento está marcado para as 22,05 horas, e a famosa cantora francesa voltará a atuar, às quartas e sextas-feiras, às 21,35 horas.

VITOR COSTA, diretor da Organização que tem seu nome, seguirá, dentro de breves dias, para os Estados Unidos. Vai o dirigente da Socipral tratar de vários assuntos ligados às suas emprêsas, sendo possível que não se demore muito nesta viagem.

WALDECK MAGALHAES realizará, hoje, às 22 horas, na Rádio Guanabara, o programa "Encontro com a saudade".

O SERVIÇO BRASILEIRO da BBC, de Londres, transmitirá, hoje, diretamente para o Brasil, um programa especial, das 20 às 21,15 horas, como faz todos os dias. Esse programa poderá ser captado nas frequências 9.737, 11.860, 9.580 e 11.800 quilociclos.

CARMELITA PEREDA — (Vera Cruz)

AERTON PERLINGEIRO renovou contrato com as Emissoras Associadas.

DISCOS

"MARILZINHA", samba de Garoto e Alberto Ribeiro, e "Noiva do Mar", samba de Valdemar Gomes e J. Batista, são as duas gravações do conjunto Quatro Ases e Um Coringa, para o Carnaval de 1956.

ATAULFO ALVES E SUAS PASTORAS, que acabam de ser contratados pela Rádio Nacional, tiveram um "long-playing" lançado, recentemente, pela Sinter, do qual fazem parte os mais populares êxitos musicais do famoso compositor, entre êles "Vida de minha vida", "Infidelidade", "Vai na paz de Deus", "Leva meu samba", "Atire a primeira pedra".

"CONVITE À VALSA" é o título de um "long-playing" Columbia, com a orquestra de André Kostelanetz. Dêle fazem parte: "Valsa de "Scri", "Viena, cidade dos meus sonhos", "Ouro e Prata", "Dois corações em compasso de valsa", "Sonho de Valsa", "Valsa de "O Barão Cigano", "Valsa do amor cigano" e "Imperador".

TELHADO de VIDRO

NESTOR DE HOLANDA

"RIO, 40 GRAUS"

ASSISTI ao filme "Rio, 40 Graus". Gosto de cinema, mas nunca o tempo me permite alcançar uma sessão de dez horas. Por outro lado, a de meia-noite, aos sábados, dá sono para quem trabalha até tarde — isto com raras exceções, ou melhor, quando o filme é bom demais.

Sou um homem que vive irritado com o cinema norte-americano — isto, também, com raras exceções. Porque Hollywood me tem feito cada uma que dá para deixar boquiaberto o cidadão mais sereno.

Há pouco tempo, por exemplo, uma mocinha detetive, para obter a chave que era o segrêdo de tôda uma rêde de contrabandistas, deu um tiro no mocinho, pelo qual, aliás, estava apaixonada. A vítima caiu morta e a mocinha fugiu, levando a chave. Pois, momentos depois, o rapaz recuperava os sentidos: é que êle estava de colête de aço, e, na hora do tiro, apenas escorregara e batera com a cabeça numa pedra, perdendo os sentidos...

O primeiro impulso foi acender um cigarro no salão de projeções e puxar uma briga com o homenzinho do Clube da Lanterna — isto é: o indicador de lugares. Mas, me limitei a sair do cinema, cabisbaixo, envergonhado, triste comigo mesmo.

O cinema brasileiro também tem feito das suas com o pobre coitado dêste cronista. Vi meu querido amigo Jorge Goulart, num filme, cantando "Jezebel". Na hora em que a canção dizia "a dôr que trago em meu peito", Jorge batia na barriga...

E tenho visto coisas piores, por culpa de nossos diretores.

Por isso, quando me perguntam quais são meus artistas preferidos, respondo, plagiando "seu" Nestorzinho:

— Tom & Jerry.

Mas — vamos ser justos — já temos assistido a boas produções nacionais. Há comédias que divertem e há as que provocam intensa emoção. Aquele filme do Arturo de Córdoba, por exemplo, foi, a meu ver, algo de muito bem feito em nossos estúdios.

E, agora, me apareceu êsse "Rio, 40 graus". São quatro conflitos intensamente dramáticos e perfeitamente reais, entrelaçados na película. Cortes e transições magníficos. Há, por exemplo, a transição feita do atropelamento de um menino para um gol do "Mengo" no Maracanã, que faz qualquer um se levantar, sem sentir, ou soltar um grito de emoção. E', a meu ver, no gênero, o máximo que se pode obter num filme.

"Rio, 40 graus" é o que de menos falso tem produzido nosso cinema — ou, por outra: é o que de mais real êle já produziu. E', sim, uma sucessão de vistas da miséria do Rio de Janeiro, mas apresenta pontos altamente construtivos, com todos os aspectos positivos. Tudo no filme tem o intúito de construir. E' realista. O malandro é uma figura mais que real da película, e não é endeusada. Aparecem malandros sem navalhas, e — curioso! — dando demonstrações de altivez, como no caso em que dois valentes se abraçam na hora de iniciar uma briga, só porque eram velhos amigos.

O que o filme possui, de mais notável, é um grande sentido educativo. Mostrando o lado negro do Rio, o morro com a sua miséria e Copacabana com a sua, indica às autoridade o caminho a seguir, para que seja diminuida essa miséria.

Como orientação moral, "Rio, 40 graus" tem pontos altos, dignos de todos os louvores. Por exemplo: o fuzileiro naval que infelicita uma moça, vai, espontâneamente, pedi-la em casamento. Dois malandros que precisam de dinheiro para entrar num jôgo vão vender amendoim; não vão roubar. E, não há ninguém, entre os que vivem na miséria do morro, revoltado, suando ódio, reclamando rancor.

O "galego" desaforado da feira — e nossas feiras estão cheias dêles, sem que haja uma medida de repressão por parte da polícia — leva uma lição do malandro. Êsse malandro, quando prêso, acata e respeita a ordem da autoridade.

Os meninos vadios — e o Rio está cheio dêles, sem que haja uma medida de fim educativo para essas crianças — estão, no filme, como vivem, na realidade, em nossa cidade: sujos, rasgados, vendendo amendoim, sofrendo injustiças nas ruas, sendo levados para as margens da lei pelo próprio destino.

O "bonitão", sem trabalho, que procura moça rica para casar — e Copacabana está cheia dêles — aparece no filme como o vemos constantemente, "além túneis" (expressão muito usada pelo cronista Braga Filho, quando se refere a Copacabana).

Enfim, o que não há, em "Rio, 40 graus", é artificialidade. Por isso, principalmente por isso, o filme me empolgou. E me fêz fugir hoje, do rádio, para (com a licença de meu colega Van Jafa) meter o bedelho no cinema.

E' que, talvez, eu tenha assistido ao melhor e mais recomendável filme brasileiro.

QUADRANGULAR ENTRE SELEÇÕES -

ASSUNÇÃO, 16 (Serviço Especial de A NOITE) — No próximo ano, a Federação Paraguaia de Futebol verá passar o seu cinquentenário de fundação. Querendo comemorar condignamente a data, irá convidar as entidades do Brasil, Uuruguai e Argentina, para realizarem um torneio quadrangular de seleções. O certame seria levado a efeito no novo estádio de Assunção, ocasião em que seria inaugurado.

O VASCO PERDEU O TÍTULO DE CAMPEÃO DE "MAR"...

BONSUCESSO, O GRANDE HERÓI E O GRANDE "LAMEIRO" — TAMBÉM O AMÉRICA NÃO GOSTOU DO FUTEBOL AQUÁTICO — E O FLAMENGO VOLTOU A SE APROXIMAR... — PERDENDO DOIS PENALTIS, O BANGU GANHOU DO FLUMINENSE

Os títulos variaram. Uns chamaram de futebol aquático. Outros taxaram os campos do Bonsucesso e do Maracanã, como verdadeiras piscinas. Mas novos títulos vão surgir na onda da semana. De qualquer maneira o Vasco não se livra dessa. Perdeu para o Bonsucesso. E a dúvida fica entre a opinião dos observadores que haviam feito o cartaz do Bonsucesso, e a própria tradição que o nome dos rubro-anil inspira impiedosamente. Bonsucesso, time que resolveu êsse ano entrar no ról dos grandes. Audácia de Sílvio Pirilo e um punhado de rapazes que nasceram ontem para o futebol. O Vasco há de se apegar a desculpa do estado da cancha. Mas não deve iludir a si próprio. Futebol é assim. Tem as vêzes apresentações completamente distantes do habitual. Nem sempre é a chuva e a lama que obrigam uma variação total. Como

CONT. NA 7.ª PAG DO 2.º CAD.

DOMINGO, PELA MANHÃ

Flamengo x São Cristovão, no Maracanã

Na Tabela não figura o local para o jôgo Flamengo x S. Cristovão dessa próxima rodada. Portanto, o campo deverá ser indicado pelos rubronegros. Nêsse sentido, sabe-se que o Flamengo proporá ainda hoje ao S. Cristovão, que o jôgo seja disputado na manhã de domingo, no estádio do Maracanã. Se os alvos, todavia, não aceitarem essa indicação, o Flamengo, segundo declarações prestadas à reportagem pelo vice-presidente Fadel Fadel, indicará, então, o estádio de General Severiano. Daí afirmar-se, que a peleja Flamengo x S. Cristovão deverá ser no Maracanã ou, então, no estádio do "Glorioso".

Osvaldinho já está dentro do gol. E que a confiança em Osni era muito relativa. E Uchoa não jogou por fôrça do tempo. O chute ia pertencer a Joel, mas a lama não permitiu que assim acontecesse

ANO XLIV — Rio de Janeiro, segunda-feira, 17 de outubro de 1955 — N.º 15.140

A NOITE

Diretor: ODYLO COSTA, filho
Redator-Chefe: CARVALHO NETTO

EMPRÊSA A NOITE

Gerente: JOEL MAGALHAES
Número avulso: Cr$ 2,00

FINLANDIA - EE. UU.

HELSINK, 17 (UP) — A Associação Finlandesa de Futebol anunciou que a Finlandia jogará uma partida amistosa internacional com a seleção dos Estados Unidos, no Estadio Olimpico local, no dia 30 dêste.

BALDADOS OS ESFORÇOS — Maneca se desespera. Vavá se ajoelha. Sílvio Parodi toma uma atitude estranha. Julião está na lama com bola e tudo

"O FLAMENGO TAMBÉM ENTROU FORA DO PRAZO"

Declaram os desportistas ligados ao Sírio Libanês, Mario de Alencar e Oscar Safadi

Continua na ordem do dia o protesto do Flamengo contra a dilatação das inscrições para o Campeonato Carioca de Lance-livre. Alegam os rubronegros que tanto o América como o Tijuca entraram fora do prazo, isto é, na prorrogação das inscrições concedidas pela diretoria da Federação Metropolitana de Basquetebol.

O TIJUCA NÃO TOMOU PARTE

O presidente do Tijuca Tenis, Sr. Hugo Ramos Filho, não ficou satisfeito com a atuação do Flamengo. Sabendo do protesto do rubronegro o ilustre desportista mandou que o seu clube não disputasse o certame. E dizem alguns, que o dirigente máximo Cajuti virá, hoje, a público, dando uma nota oficial sôbre o intrincado caso.

«TAMBÉM FORA DO PRAZO O FLAMENGO»

Em palestra com a reportagem de A NOITE, os desportistas Mario Nunes de Alencar e Oscar Safadi, ligados ao Sirio-Libanês, declararam ao nosso companheiro "que o Flamengo está fazendo tempestade num copo d'água. Pois, ao que parece, o seu representante desconhece que o seu clube também entrou com as suas inscrições na dilatação do primeiro prazo. Pois, continuam aqueles desportistas, como se sabe, o então diretor técnico Hilson Faria e mais tarde o próprio Oscar Safadi, quando diretor da F.M.B., publicaram em nota oficial o encerramento das inscrições, no dia 30 de setembro, e como tivessem sido inscritos poucos clubes, prorrogaram as inscrições até o dia 6 de outubro. Nesse segundo prazo foi que então entrou o Flamengo". Concluiram os dois prestigiosos desportistas.

Décio, grande valor tático, da vitória do Bangu, sôbre o Fluminense, aparece em ação. Com Hilton contra Batatais, Clóvis e Duque

Telefone para CARIOCA-REPORTER: 43-3349

COM OS "SALVADORES" DA C. B. D. O NEGÓCIO E' ASSIM:

Cinco compromissos internacionais da seleção em 14 dias

MONTEVIDÉU, 17 (Serviço especial de A NOITE) — A Associação Uruguaia de Futebol aceitou a estréia do Brasil no sul-americano para 26 de janeiro, conforme proposta da C. B. D.. A Comissão Organizadora do campeonato esteve reunida para tratar de vários assuntos relacionados com o certame, tais como melhoria da iluminação do estadio, fixação de preços e ampliação das localidades reservadas ao rádio e à imprensa.

Em face do adiamento da estréia do Brasil, os compromissos de sua seleção serão realizados a pequenos intervalos, devendo o primeiro adversário, a 26 de janeiro, ser o Chile. Os jogos seguintes seriam a 29 de janeiro e 1.º, 5 e 9 de fevereiro. A Argentina, segundo os mesmos estudos prévios da tabela, estreará a 15 de janeiro, possivelmente contra o Paraguai, e o Uruguai realizaria o seu primeiro compromisso a 21 de janeiro, tendo como provável adversário o Peru.

De posse dessa informação, a reportagem de A NOITE procurou conhecer as impressões do Sr. Luiz Murgel, presidente da Comissão de Assuntos Internacionais da C. B. D.. Declarou-nos aquêle dirigente, externando ponto de vista pessoal, que, em principio, o esquema provisório satisfaz, mas a palavra final deverá caber, necessariamente, à direção técnica do selecionado. Adiantou o Sr. Luiz Murgel que, diante da estréia retardada, não poderia haver outra alternativa senão os compromissos à pequenos intervalos, o que, aliás, já fôra previsto nas primeiras conversações.

NO RIO, SELECIONADO CARIOCA, EM SÃO PAULO, SELECIONADO PAULISTA

Na reunião realizada em S. Paulo, em que tomaram parte os Srs. Luiz Murgel e Alfredo Curvelo, pela C. B. D., o supervisor Paulo de Carvalho, Mendonça Falcão, presidente da F. P. F. e alguns dirigentes de clubes da paulicéia, foi em principio acertado que a representação do selecionado brasileiro, no primeiro jôgo com os paraguaios, a 15 de novembro, no Maracanã, caberia aos cariocas, e que no segundo, a 17, no Pacaembu, aos paulistas, sendo que naquêle compromisso poderiam ser incluidos quatro ou cinco "ases" bandeirantes e nesse, igual número de craques metropolitanos.

Nessa ocasião foi resolvido, se bem que dependendo de uma resolução final por parte da eclética nacional, que no "Extra", de Montevidéu, nosso selecionado será representado pelo "scratch" paulista, e no "Pan-Americano", do México, pelo carioca.

Ainda nessa oportunidade, ficou deliberado, que para a campanha na Europa, em 1956, a representação nacional contaria com os grandes valores do Rio e de São Paulo, o que viria constituir, de fato, a fôrça máxima do futebol nacional.

«AS COISAS ESTAVAM EM PRINCIPIO ACERTADAS»

Face às conversações havidas na paulicéia, a reportagem de A NOITE movimentou-se no sentido de saber se a Metropolitana estava ciente e ao mesmo tempo de acôrdo com o que foi discutido em S. Paulo.

Para isso, ouvimos, então, o presidente Abellard França.

CONT. NA 7.ª PAG. DO 2.º CAD.

Julião foi uma barreira, "fechando" o gol, às pretensões da linha atacante vascaina, enquanto Décio aparecia como outra grande figura na zaga. Depois do jôgo, os dois se abraçaram e o fotógrafo não perdeu a oportunidade fazendo o flagrante

FÔRÇA DE EXPRESSÃO — Por Y. BANEZ

O ARQUEIRO «ENGAVETOU» A BOLA...

Saco de GATOS

SIR THEO DRUMMOND

ACAUTELEM-SE CONTRA O GOLPE ! SUAS CONSEQUENCIAS SÃO IMPREVISIVEIS ! — Essas foram as recomendações dadas pelo doutor São Thiago, médico do Flamengo, aos seus pupilos, prevenindo-os contra um golpe de ar no úmido vestiário do Maracanã, na tarde de ontem.

☆ AVISO A PRAÇA

A diretoria do Bonsucesso fêz o seguinte comunicado à imprensa, após o jôgo com o Vasco da Gama: "Desejamos de público salientar o nosso apréço ao grande co-irmão Vasco da Gama, de cuja amizade muito nos orgulhamos. Lamentavelmente fomos obrigados pelas circunstâncias a fazer um "serviço" completo ontem à tarde. Tão somente devido aos laços fraternos que nos ligam ao grêmio da colina concordamos em que o "placard" permanecesse em apenas 1 x 0 — para evitar a eclosão de crises intermináveis no seio da agremiação vascaina".

E aquela menininha que vivia escutando vitrola perguntou pro irmão, cheia de curiosidade: "o "disco" de chegada do Jóquei é 78 ou long-play ?"

NOSSO INTELIGENTE e prendado fotógrafo surprendeu nas ruas que circundam o estádio do Bonsucesso esta interessante cena que focaliza alguns garis da Limpeza Pública, convocados urgentemente pela diretoria do grêmio local, quando varriam as carteiras de inúmeros associados vascainos, depois do jôgo de ontem. Foi um trabalho insano e que se prolongou até altas horas da noite.

E a prova que houve um frangaco de Osny é que ninguém felicitava Zagalo pelo gol da vitória, não ! Todo mundo o felicitava pelo "centro da vitória !"

☆ FUTEBOL SOÇAITE

• Foi recebida com real pesar no Maracanã, a noticia de que o valente esquadrão vascaino havia sido surpreendido pelo Bonsucesso, em Teixeira de Castro. Entristecidos com o acontecimento, os rubronegros passaram um longo telegrama para os diretores do Vasco, declarando-se revoltados com a situação e prontos a se solidarizarem em qualquer medida que seja posta em prática pelo Vasco, visando colocar o Bonsucesso em seu devido lugar.

• Abellard França sofrerá cerrada carga por parte do América e do Vasco, esta semana, por motivos óbvios. Para quem não tem inteligência esclarecida informamos que os motivos óbvios são, pela ordem, Flamengo e Bonsucesso

★ E AQUELE RUBRONEGRO ENTUSIASMADISSIMO, COMENTAVA : "OSNY SÓ ENGOLIU DOIS FRANGOS !" E ENCHENDO A BOCA : "MAS QUE FRANGOS !"

BOLETIM DA "CAMPANHA DO CRUZEIRO", EM PROL DO HOSPITAL DO CÂNCER, NO RECIFE, PROMOVIDA PELA "A NOITE" E RÁDIO NACIONAL

Contribuições recebidas até 26-9-55:

Escola 6-1 — "República da Colômbia" — Pelo Talão de Donativos 5.942, a importância de	1.045,00
Escola 10-1 — "Joaquim Manoel de Macedo" (Ilha de Paquetá) — Talão 5.943	6.322,00
Colégio Franco-Brasileiro (primeira contribuição recebida)	1.422,00
Total recebido	8.789,00

Contribuições recebidas depois do dia 26-9-55:

Escola 1-26 — "Venezuela" — (talão 5.948)	1.663,00
Escola 5-26 — "Alfredo Cesário Alvim" (talão 5.948)	300,00
Escola 6-3 — "Joaquim Nabuco" (talão 5.949)	1.600,00

Pelo talão 6.002, as seguintes escolas, do 8.º Distrito Educacional:

Escola 1-8 "Leitão da Cunha"	115,00
Escola 2-8 Barão Homem de Melo"	295,00
Escola 3-8 "República Argentina"	350,00
Escola 4-8 "Afonso Pena"	210,00
Escola 5-8 "Baptista Pereira"	——
Escola 6-8 "Virginia Pinto Cidade"	300,00
Escola 7-8 "Equador"	420,00
Escola 8-8 "Cruzeiro"	1.290,00
Escola 9-8 "Afrânio Peixoto"	220,00
Escola 10-8 "Panamá"	190,00
Escola 11-8 "Francisco Manuel"	600,00
Escola 12-8 "Duque de Caxias"	500,00
Sede do 8.º D. E.	410,00
Colégio Nossa Senhora da Misericórdia	100,00
Escola 8-1- "Tiradentes" — (Talão 6.005)	1.300,00
Escola 1-1 "Vicente Licinio Cardoso — Talão 5.944	560,00
Escola 5-1 "General Mitre" — Talão 5.945	630,00
Escola "José Bonifácio" — Talão 5.947	560,00
Escola 4-1 "Benjamin Constant" — Talão 5.946	565,00
Escola 9-1 "Jardim da Infância Campos Salles — Talão 6.003	700,00

Pelo talão 6.004, das seguintes escolas do 5.º Distrito Educacional:

1-5 "Visconde Ouro Preto"	425,00
2-5 "Canadá"	583,50
3-5 "José Pedro Varela"	2 430,50
4-5 "Epitácio Pessoa"	600,00
5-5 "Azevedo Sodré"	90,00
6-5 "Benedito Otoni"	1.100,00
7-5 "Bárbara Otoni"	600,00
8-5 "Professor Francisco de Castro"	350,00
9-5 "Conselheiro Mavrink"	405,00
10-5 "Bezerra de Menezes"	354,20
11-5 "Estados Unidos"	1.280,00
12-5 "Estácio de Sá"	700,00
13-5 "Pereira Passos"	400,00
Sede	181,80
Escola 2-1 "Cecy Dodsworth" (talão 6.001)	300,00

NOVAS CONTRIBUIÇÕES RECEBIDAS

Novas contribuições foram recebidas nos últimos oito dias pelo caixa de A NOITE, dentro do horário fixado especialmente para êsse fim. Não obstante virmos publicando, repetidamente, tôdas as coletas feitas em pról da construção do Hospital do Câncer, no Recife, injustificadamente, algumas pessoas vêm reclamando contra a ausência dessa providência, naturalmente por não se darem ao trabalho de uma procura mais atenta ou por não haverem consultado as edições em que inserimos os auxílios, hoje relacionados na sua totalidade, além dos novos, ainda não divulgados.

São as seguintes as novas escolas e distritos educacionais que fizeram entrega de contribuições e receberam quitações, como vimos procedendo, invariàvelmente, através de recibos passados pela Tesouraria de A NOITE:

Pelo talão 6.018, do 17.º Distrito Educacional:

Escola 1-17 "Mário Barreto"	186,00
Escola 2-17 "Francisco Braga"	146,00
Escola 3-17 "Bernardo de Vasconcelos"	500,00
Escola 4-17 "São Paulo"	332,00
Escola 5-17 "Alfredo Gomes"	300,00
Escola 6-17 "Jardelina Rodrigues da Silva"	219,00
Escola 7-17 "Cardeal Câmara"	700,00
Escola 8-17 "Catulo Cearense"	100,00
Escola 9-17 "República do Líbano"	500,00
Total	3.483,50

Pelo talão 6.023, 13.º Distrito Educacional:

Escola 1-13 "Anita Garibaldi"	190,00
Escola 2-13 "Joaquim Abilio Borges"	230,00
Escola 3-13 "Cuba"	1.000,00
Escola 4-13 "Abelard Feijó"	160,00
Escola 5-13 "Rotary"	700,00
Escola 6-13 "Costa Rica"	450,00
Escola 7-13 "J. I. Loreto Machado"	300,00
Escola 8-13 "Alberto de Oliveira"	350,00
Escola 9-13 "Padre José de Anchieta"	100,00
Escola 10-13 "Tenente Antônio João"	400,00
Escola 11-13 "Nossa Senhora do Loreto"	105,00
Escola 12-13 "J. I. Tte. Pedro de Lima Mendes"	100,00
Escola 13-13 "Cte. Guilherme Fisher Presser"	60,00
Escola 14-13 "Iolanda"	200,00
Total	4.345,00

Pelo talão 6.016, 4.º Distrito Educacional

Escola 1-4	2.350,00
Escola 2-4	1.608,00
Escola 3-4	800,00
Escola 4-4	
Escola 5-4	370,00
Escola 6-4	185,00
Escola 7-4	105,00
Escola 8-4	280,00
Escola 9-4	200,00
Escola 10-4	200,00
Total	6.098,00

Pelo talão 6.009-Escola 9-14-Barão de Macaúbas	1.030,00
Pelo talão 6.017-Escola 8-11-Monsenhor Rocha	515,00
Pelo talão 6.020-Escola 2-14-Bolivar	1.174,00
Pelo talão 6.022-Escola 3-11-João Barbalho	643,00
Pelo talão 6.019-Escola 6-7-Diogo Feijó	200,00
Pelo talão 6.021-Escola 2-9-José Veríssimo	660,00
Total	4.212,00
Total geral das novas contribuições recebidas	18.138,50

NOTA DA REDAÇÃO — Tôdas as contribuições destinadas à Campanha do Cruzeiro, atendendo ao apêlo da professôra Bernardete Gomes Xavier, serão recebidas pelo caixa de A NOITE, Sr. Milton Chamarelli, diàriamente, excetos aos sábados, das 11 às 15 horas, praça Mauá, 7, 3.º andar, Rio, sendo êsse funcionário a única pessoa autorizada a fazer tais recolhimentos de donativos, mediante recibo, no qual serão indicadas a finalidade da iniciativa e entidades que a promovem. As contribuições do interior do Estado, que por acaso sejam feitas, só serão consideradas se comunicadas à direção dêste vespertino, devendo a pessoa ou pessoas idôneas que a realizarem serem citadas na carta ou telegrama, bem como a associação, escola ou outra qualquer entidade, se fôr o caso.

O PROBLEMA DOS CEGOS, NO BRASIL

Um representante da O.N.U. no Rio — Veio trazer sugestões que, acredita, solucionarão o assunto — Visita a uma oficina do Loide Brasileiro

O senhor Gotliff, tendo ao lado a intérprete, assistindo ao trabalho de um cego

Está no Rio o Sr. Gotliff, técnico inglês da assistência aos cegos. Veio êle ao Brasil, como representante da ONU e sob os auspícios do Conselho Nacional para o Bem-Estar dos Cegos, a fim de estudar a situação em que se encontram os que se vêm privados da visão, ao mesmo tempo, oferecer ao govêrno brasileiro sugestões que julga aceitáveis como meio de se procurar uma solução para o importante assunto.

O Sr. Gotliff acha que há muito a fazer, pois, conforme já teve ensejo de observar, vivem os cegos, neste país, numa situação de quase abandono, necessitando, assim, de uma assistência que seja condizente com o progresso das conquistas modernas, nesse particular.

Chama o Sr. Gotliff a atenção dos industriais brasileiros para que acreditem nas possibilidades e na capacidade dos cegos, aproveitando-os, desse modo, em seus estabelecimentos fabris, como de há muito se adota na Inglaterra e nos Estados Unidos.

No desempenho de sua missão, o Sr. Gotliff visitou uma das seções do Lóide Brasileiro em que o trabalho é feito por cegos. Foi ali, na rua do Rosário, 2, primeiro andar. A habilidade com que os desafortunados realizam os engenhosos serviços de que são incumbidos, é de causar a melhor impressão.

Nessa visita o Sr. Gotliff foi acompanhado do coordenador dos cegos, no Distrito Federal, senhor Jorge de Lacerda, da intérprete Sra. Luiza Banducci, designada pelo referido Conselho Nacional e, ainda, do Sr. Francisco Gonçalves dos Santos, representando a União dos Cegos do Brasil. Tiveram os visitantes a mais simpática recepção da parte do secretário geral do Lóide, comandante Cesar de Andrade.

O Sr. Gotliff, em companhia do Sr. Jorge de Lacerda e de mais delegados de todas as instituições de cegos do Brasil, partiram para São Paulo, a fim de tomarem parte na reunião especial que ali se realiza e que terminará no dia 15 do corrente, reunião essa do Conselho Nacional para o Bem-Estar dos Cegos.

Haverá um programa para as reuniões e o Sr. Gotliff terá oportunidade de expandir suas idéias sôbre as medidas que acredita capazes de resolverem o problema dos cegos, que já atingem a cêrca de cem mil, em nosso território.

ANIMAIS SILVESTRES EM CATIVEIRO

Instruções da Divisão de Caça e Pesca

Segundo instruções da Divisão de Caça e Pesca, a manutenção de animais silvestres em cativeiro será permitida quando os mesmos provêm: de caçadores profissionais ou amadores, respeitados os períodos de caça e a proteção das espécies; de parques de refúgio e criação e de criadouros industriais; de captura em expedições científicas oficiais, em qualquer tempo, mediante licença especial daquele órgão do Ministério da Agricultura; e de importação.

Os animais silvestres poderão ser mantidos em cativeiro, nos parques ou jardins zoológicos, em instalações apropriadas de instituições científicas e de estabelecimentos de ensino. Também é permitida a manutenção dos referidos animais em parque, jardins e zoós particulares; em instalações apropriadas nas residências particulares em emprêsas circenses e parques de diversão; e em casas comerciais.

Os parques e jardins zoológicos, quer públicos, quer particulares, as instituições científicas, as emprêsas circenses e os parques de diversão, que mantiverem animais silvestres, estão sujeitos a inscrição na Divisão de Caça e Pesca.

No Rio, o representante da Comissão de Energia Atômica no Peru

O Sr. Raymond Beard, representante, no Peru, da Comissão de Energia Atômica dos Estados Unidos, chegou ao Rio, pelo avião da Braniff, procedente de Lima.

ACORDEONS MAIS BARATOS NO BRASIL
CASA ACORDEON AZUL
Avenida Rio Branco, 277-Rio

Dr. Brandino Corrêa
Doenças dos órgãos Genito-Urinários ambos os sexos
RUA MÉXICO, 11 — 8.º andar, grupo 802 — às 14 horas —

Melas Nylon
Teia de Aranha, 30 cruzeiros, malha, 60 a 55 cruzeiros
CASA ZILDA. Rua Santana, 226

500% de LUCROS!
É assim é a venda do caldo de cana
E V. pode ter êsse lucro, instalando o Moto-Engenho LILLA. O Moto-Engenho LILLA, graças ao pouco espaço que ocupa e à sua construção fechada, é a máquina apropriada para o rendoso comércio do caldo de cana. Atrái a freguesia e valoriza o estabelecimento. A garapa já sai gelada e filtrada. 2.000 possuidores satisfeitos.
Cia. LILLA de Máquinas INDÚSTRIA e COMÉRCIO
Fundada em 1918
RUA PIRATININGA, 1037 - Cx. P. 230 - S. PAULO
OFICINAS E FUNDIÇÃO EM GUARULHOS - S. PAULO
TEMOS TAMBÉM: Torradores e moinhos para café. Máquinas de picar carne para indústrias e açougues. Motores elétricos e outras máquinas para fins comerciais, industriais e agrícolas.

VARIZES E HEMORROIDAS
TRATAMENTO SEM OPERAÇÃO
HEMO-VIRTUS
VARIZES: FRICCIONE A POMADA NAS VARIZES E TOME O LIQUIDO
HEMORRÓIDAS: TOME O LIQUIDO E APLIQUE A POMADA NO LOCAL
NAS FARMÁCIAS
Usar durante três meses.

Dr. Paulo Perissé
Hemorroidas sem operação — Doenças Ano-Retais — VARIZES - Av. Rio Branco, 108, 10.º - S/1006. Hora marcada, 23-4531 e 52-0951
CHEFE DO SERVIÇO PROCT. DO HOSPITAL GAFFREE GUINLE

SINGER USADAS
Vendemos ótimas máquinas SINGER, recondicionadas das antigas, 3 gavetas — 10 anos de garantia — Cr$ 5.300,00. Entrada de Cr$ 500,00 e Cr$ 300,00 mensais. — Preço mais barato para quem comprar à vista. Também compramos máquinas usadas de qualquer marca.
RUY MAFRA & IRMÃO
RUA ESTACIO DE SÁ, 165-A — LARGO DO ESTACIO
TELEFONE — 28-7547 — "Cumprimos o que anunciamos"

ROTEIRO 21
TODAS AS TERÇAS FEIRAS ÀS 12os
na
RÁDIO NACIONAL

Corteria de Loção, Colônia e Lavanda 21

VIAS URINÁRIAS — RINS — BEXIGA — PRÓSTATA
DR. A. ACKERMANN
GINECOLOGIA ÚTERO E OVÁRIOS
BLENORRAGIA — TRATAMENTO RAPIDO — DISTURBIOS SEXUAIS — Aparelhagem completa para diagnose e tratamento das doenças dos órgãos gênito-urinários. Exames no Laboratório para contrôle de cura. Trata pelos processos empregados nas clínicas de Berlim, Viena, Paris e Nova Iorque
Das 13 às 19 horas — RUA URUGUAIANA, 24 — Tel. 22-2447

Com Moveis Tão Baratos Qualquer um Pode Casar!
DORMITÓRIO — Folheado com 6 peças, a partir de 2.800,00
DORMITÓRIO RÚSTICO — Com 6 peças, a partir de . . . 4.500,00
SALA DE JANTAR RÚSTICA — Com 10 peças, a partir de . . . 6.000,00
DORMITÓRIO CHIPENDALE — Com 6 peças, a partir de . . . 12.000,00
(FACILITA-SE O PAGAMENTO)
Móveis e Tapeçaria "Sucesso"
AV. BRAZ DE PINA, 734-A — TEL.: 30-2302

Quem é que não sabe disto?
KOLATOL
Fortificante que contem Noz de Kola, Fosfatos de Cálcio, Ferro e Sódio

Publicações

Recebemos as seguintes: O Micron, órgão oficial da Agremiação dos Estudantes Técnicos da Indústria da Escola Técnica Nacional, setembro, Rio; Kibon Noticiário, setembro, Rio; Brasil Açucareiro, junho, Rio; O Mundo do Graal, órgão do "O Santo Graal, Congregação Brasileira', número de janeiro a março, Rio; Boletim Cultural Mexicano, número de dezembro de 1954, México D. F.; Fertilizantes Minas Gerais S. A. — Fertisa, publicação ilustrada e especializada, setembro, Belo Horizonte; Divulgação Cooperativista, órgão da Divisão de Assistência ao Cooperativismo da Secretaria de Agricultura, Indústria e Comércio, agôsto, Niterói; O Pioneiro, quinzenário editado pela Cia. Siderúrgica Belgo-Mineira, setembro, Belo Horizonte; Discurso pronunciado por ocasião da posse do Sr. Afonso Paulo Feijó, no cargo de presidente da Associação Comercial de Pôrto Alegre, opúsculo publicado pela Associação Comercial de Pôrto Alegre; A Fátima Brasileira, revista, junho a outubro, Rio; Revista Brasileira de Estudos Pedagógicos, janeiro a março, Rio; Nossa Fôlha, órgão do "Grêmio Cultural Cid Rocha Amaral", da Escola Industrial de Florianópolis, número de abril; Boletim Brasileiro, publicação do Escritório Comercial do Brasil no Chile, agôsto, Santiago; O Tenista, órgão informativo do Madureira Tênis Clube, outubro, Rio; Revista da Associação Comercial, 25 de setembro, Rio; A Gazeta da Farmácia, setembro, Rio; Revista Jurídica, número correspondente aos anos 1952-1953, Rio; Revista do Fluminense F. C., outubro, Rio; Boletim Informativo do Centro e Federação das Indústrias do Estado de São Paulo, 3 e 10 de outubro, São Paulo, e Serviço Evangélico de Prensa, boletim n.º 62-63, Buenos Aires.

FRAQUEZA EM GERAL
VINHO CREOSOTADO
"SILVEIRA"

Dr. Pedro de Albuquerque
Doenças sexuais e urinárias — Rua Rosário, 98. De 13 às 18 hs.

NAVEGAÇÃO
PARA INFORMAÇÕES E RESERVAS:
Comp. Com. Marítima . 23-2838
S. A. Martinelli 43-0553
Lloyd Brasileiro 23-1771
A. Gracioso & Filho Ltd. 23-8212
Linea "C" — A. Mar. Rio, S. A. 43-1691
AS COMPANHIAS E AGÊNCIAS PARTICIPAM A SAÍDA DOS SEGUINTES NAVIOS:
PARA A EUROPA
COMP. COM. MARITIMA
1/11 PROVENCE — Bahia, Dakar, Barcelona, Marselha e Gênova.
4/11 VERA CRUZ — Salvador, Recife, Las Palmas, Funchal e Lisboa.
22/11 BRETAGNE — Bahia, Dakar, Barcelona, Marselha e Gênova.
LLOYD BRASILEIRO
17/10 LOIDE GUATEMALA — Vitória, Salvador, Fortaleza, Recife, Havre, Londres, Antuérpia, Roterdam, Bremen e Hamburgo.
30/10 LOIDE COLOMBIA — Vitória, Barra de Ilhéus, Salvador, Recife, Casablanca, Lisboa, Barcelona, Marselha, Nápoles, Livôrno e Gênova.
S. A. MARTINELLI
21/10 MAASLAND — Amsterdam e Hamburgo
A. GRACIOSO & FILHO LTDA.
25/11 SISES - Las Palmas, Gênova e Nápoles
SESTRIERE (Ev.) — Las Palmas, Gênova e Nápoles.
LINEA "C" — AG. MAR. (RIO) S. A.
18/11 ANNA C — Bahia (ev.), Las Palmas, Lisboa, Cannes e Gênova.
PARA A ÁFRICA DO SUL
S. A. MARTINELLI
27/10 BOISSEVAIN — Capetown, Durban, Singapura, Hong-Kong e Japão.
PARA O RIO DA PRATA
COMP. COM. MARITIMA
20/10 PROVENCE — Santos, Montevidéu e Buenos Aires.
26/10 VERA CRUZ — Santos, Montevidéu e Buenos Aires
A. GRACIOSO & FILHO LTDA.
6/11 SISES — Santos — Montevidéu e Buenos Aires.
19/11 ALPE — Santos, Montevidéu e Buenos Aires
1/12 SESTRIERE — Santos, Montevidéu e Buenos Aires.
S. A. MARTINELLI
24/10 STRAAT SOENDA — Santos e Buenos Aires
LINEA "C" — AG. MAR. (RIO) S. A.
8/11 ANNA C — Santos, Montevidéu e Buenos Aires
PARA OS ESTADOS UNIDOS
LLOYD BRASILEIRO
Saída de Santos
27/10 LOIDE CHILE — Trinidad, New York, Baltimore e Filadélfia.
25/10 LOIDE NICARAGUA — New Orleans e Houston
PARA O NORTE
LLOYD BRASILEIRO
17/10 BOCAINA — Ilhéus, Salvador, Aracaju e Penedo.
18/10 RODRIGUES ALVES — Salvador, Recife, Cabedelo e Natal.
18/10 CUIABA — Salvador, Maceió, Recife, Natal e Cabedelo.
23/10 RIO OIAPOQUE - Vitória, Fortaleza, São Luiz e Belém.
PARA O SUL
LLOYD BRASILEIRO
18/10 CARIOCA - Santos, Rio Grande, Pelotas e Pôrto Alegre
21/10 RIO IPIRANGA — Santos, Paranaguá, Rio Grande e Pôrto Alegre.
24/10 BARBACENA - Santos, Rio Grande, Pelotas e Pôrto Alegre.
26/10 RIO GUAIBA — Santos, Rio Grande, Pelotas e Pôrto Alegre.
TODAS AS DATAS ESTÃO SUJEITAS A ALTERAÇÃO
OS NAVIOS ASSINALADOS COM UM (x) NÃO TÊM ACOMODAÇÕES PARA PASSAGEIROS
ANÚNCIOS PARA ESTE INDICADOR
DEPARTAMENTO DE PUBLICIDADE DE "A NOITE"
Telefone para 23-1910 — Ramais: 10 e 65

BARCA da CANTAREIRA
TÔDAS às 2as FEIRAS às 21os na Rádio NACIONAL
UM ORIGINAL E ENGRAÇADÍSSIMO PROGRAMA DE Mario MEIRA GUIMARÃES
GENTILEZA DA CIA ANTARCTICA

Sociedade

POMONA POLITIS

SOB OS SORTILÉGIOS DA MÚSICA...

Elegância, beleza numa noite inesquecível

NO banquete que se seguiu a apresentação especial do filme "Melodia Proibida", o maestro Eleazar de Carvalho disse, através do "speech", da finalidade da Universidade Internacional de Música da Juventude Musical Brasileira, inspirada na obra do maestro Sergei Koussevitzki, o famoso "Berkshire Music Center".

No Copacabana-Palace realizou-se, sexta-feira passada, a "Noite Experimental de Música", organizada pelos senhores Jorge Guinle e Ibrahim Sued, sob o patrocínio de honra da senhora presidente João Café Filho, presente ao acontecimento.

A primeira parte do concêrto dessa noite que constou de música tradicional (clássica), teve a colaboração do pianista brasileiro Jacques Klein — grande talento — que apresentou três movimentos de três concertos para piano e orquestra, sendo êles respectivamente: o em lá menor, op. 54 de Schumann — o em ré menor, op. 15 de Brahms e o em si menor, op. 23 de Tschaikowsky.

Na segunda parte — constante de Música Experimental — ouviu-se a Sinfonia de Câmara de Schoenberg (uma experiência sonora inédita) — depois um dos trechos de "Pássaro de Fogo", de Strawinsky (outra experiência inédita "que o próprio compositor gostaria de ter feito" — segundo o maestro — que, por sinal, teve um efeito sonoro de primeiríssima como música de câmara); — Dança Brasileira de Eleazar de Carvalho — que foi uma graça interpretada (na audiência de Olga Praguer Coelho) pelo maestro — autor — e, "Retrato Grotesco" de Bela Bartok.

A idéia de se apresentar um concêrto de tal categoria não poderia ser melhor e ficará lançada para muitas e muitas repetições, tenho certeza.

O salão lotado pela melhor sociedade do Rio — gente bem vestida e atenta — gente emocionada, gente que realmente entende de boa música.

Sim senhores! Faltava um acontecimento assim, um pouco esquecido com a freqüência às "boites", bares, etc.

Pelo jeito que todos aplaudiam, pelo entusiasmo das conversas pelo "foyer", acho que, doravante, podem-se organizar com mais freqüência tais concêrtos e mesmo apresentar peças maiores, obedecendo a boa acústica local, que o sucesso será pleno, magnífico.

A obra que o tão simpático maestro Eleazar de Carvalho pretende promover, será um empreendimento da maior importância para nossa terra, cuja juventude terá oportunidade de ver a arte verdadeira, manifestada através da música dos grandes mestres — antigos e modernos — e certamente dará uma direção mais perfeita à "moçada" que se esperdiça entre futilidades peculiares ao nosso tempo.

Entre as pessoas presentes a essa noite inesquecível, estavam: — a senhora presidente João Café Filho; os embaixadores de Portugal, senhor e senhora Antonio Faria; os embaixadores dos Estados Unidos, senhor e senhora James Dunn; os embaixadores da Índia, sua alteza o Raja Joginder Sen-Mandi e sua alteza a Rani Kusum Kumari de Mandi; os embaixadores de França, o senhor e senhora Bernard Hardion; a senhora ministro Raul Fernandes; o senhor e senhora Carlos Guinle; o senhor e senhora Otávio Guinle; o senhor e senhora Jorge Guinle; a senhora baronesa de Saavedra; o senhor e senhora João Saavedra; o senhor e senhora John Garner Williams; o senhor e senhora Vicente Galliez; o senhor e senhora Alvaro Catão; o senhor e senhora Carlos Eduardo de Souza Campos; os marqueses de Belmonte; os condes de Larisch; o senhor e senhora Cemil Hime; a senhora Joaquim Monteiro de Carvalho; o senhor e senhora Pepe Caraballo; o senhor e senhora Aloysio Moniz Freire; o senhor e senhora Roberto Singery; o senhor e senhora Homero de Souza e Silva; o senhor e senhora Paulino Limpo de Abreu; o senhor e senhora Adolpho Cláudio Graça Couto; a senhora Clotilde Mello Vianna; a senhora Clarita Pessoa; o senhor e senhora Vinicius Fontes; o senhor e senhora Celso da Rocha Miranda; o senhor e senhora Paulo Sampaio; o senhor Harry Stone; o senhor Luiz Carlos Thedim; o senhor Fernando Augusto de Carvalho; a senhorita Ilde Caravaglia; a senhorita Rachel dos Santos-Jacintho; o senhor Hênio Moreira; o barão Max von Stuckard; a senhorita Laura de Barros Moreira; o senhor Pedro Muller; a senhorita Idalina Figueiredo; o senhor Alfredo Thomé; a senhorita Beck Klabin; o senhor e senhora Antonio Accioly Netto; o senhor e senhora Nelson Queiroz; o senhor e senhora Ary de Castro; a senhora Alberto Lee; a senhora Susana Martins; a senhora Mário Câmara, a senhora Antonio Galloti e muitas outras pessoas que não me é possível no momento lembrar.

DEVE chegar ao Rio breve, o jornalista britânico e grande comentarista da BBC de Londres, Mr. Allan Pryce-Jones.

Pessoas que assistiram suas conferências dizem que êle é esplêndido.

NO outro dia, os Ibetis Garcia convidaram para ... O senhor e senhora Oswaldo Aranha Filho, entre os que compareceram.

MILHÕES de agradecimentos à senhora Marthi Calderaro. Especialmente notei o que o seu presente vi... extremamente perfumado.

O senhor Fernando Mello Vianna é um dos freqüentadores ... assíduos ... do "ballet".

Dizem que pode haver o melhor programa possível e imaginável, mas se há "ballet" no Municipal, nada feito com o senhor Fernando Mello Vianna.

LOGO mais, na TV-Rio, às vinte e uma horas e cinco minutos vai ser levada a peça "Quase...", inspirada em Jules Renard, por Luiz de Lima.

Dizem que o assunto é para os colunistas sociais. Vamos ver do que se trata...

PARA a abertura do festival "10 Anos de Filmes Sôbre Arte", a ter início, amanhã, às vinte e uma horas, no auditório Mesbla, foi organizado o seguinte programa:

"A Casa de Mário Andrade", de Ruy Santos — Brasil; "Masquerage" — Holanda — de Max de Haas; "Goya" — Itália — de Luciano Emmer; "Inspiração" — Tchecoslováquia — de Karel Zeman; "Black top" — Estados Unidos — de Charles Eames; "Blinkity Blank" — Canadá — de Norman McLaren.

Aproveito a oportunidade para agradecer o permanente do Festival que amanhã se inicia, magnífica iniciativa do Museu de Arte Moderna do Rio.

A senhora Jorge Guinle (de jeito tão meigo) é realmente dona de uma beleza de estatuária. Seu maxilar, seus ombros e sua figura linda rivalizam com os "Fidias do V século ateniense...

FOI um sucesso, sábado, a estréia de Dany Dauberson no "Night and Day".

Mas o da francêsa não impediu, todavia, o da portuguêsa Amália Rodrigues no Copacabana.

A moça arranca palmas e mais palmas da platéia!

Superlotado o "Sacha's", sexta-feira, após o concêrto do Copacabana.

ESTÃO convidando para a "Noite de Gala dos Figurantes do Cinema Nacional". Dia cinco de novembro.

O QUE CHAMOU A ATENÇÃO DA COLUNISTA NA NOITE DO COPACABANA:

a) — *quando começou o concêrto, a senhora Jorge Guinle sentada ao lado de seu marido e, sob os sortilégios de um andante de Schumann, (primeiro movimento) deu o braço ao seu marido e olhou-o sorrindo, um sorriso de "moça enamorada"...*
b) — *ainda a extraordinária beleza da senhora Dolores — maxilar que rivaliza com qualquer das belezas do V Século ateniense de Péricles...*
c) — *a elegância, beleza e doçura da senhora Lourdes Catão, cuja figura faz um bem enorme aos olhos...*
d) — *a amabilidade e elegância também da senhora Clotilde Mello Vianna...*
e) — *o jeito calmo da senhora John Garner Williams — ... vermelho...*
f) — *a "allure" da senhorita Ilde Caravaglia...*
g) — *a magnífica presença da suave senhora Gilda Guinle...*
h) — *a bonita figura do senhor Cecil Hime...*
i) — *a simpatia do senhor embaixador de Portugal...*
j) — *o encanto da senhora Léda Galliez...*
k) — *o "charme" da senhora Gilda Saavedra que diz à colunista: — "adorei sua terra!"*

AQUI P'RA NÓS

Ida Uchôa

A nossa querida Yveta Ribeiro — que faz jus a grandes homenagens — está expondo no Liceu de Artes e Ofícios, marinhas, paisagens, flôres. Yveta continua com o mesmo entusiasmo de sempre, e só merece louvores.

★

EVOLUÇÃO na moda da primavera: Arte, leveza, graça, feminilidade. Ombros naturais, mangas curtas, decote discreto para o dia, são as características das novas criações dos costureiros parisienses. Continua em franco sucesso o tradicional estilo "chemisier" sempre prático e elegante.

★

REVELAÇÃO da nova linha: saia colante, sinuisidade da silhueta.

★

GIVENCHY oferece às elegantes a oportunidade de usar a imaginação em tôrno dos decotes e são observados viezes, golas, clips, flôres e todos êsses detalhes são escolhidos com o mais requintado bom gôsto.

Estão em moda as blusas em estilo "chemisier", de tecido escocês. Veio de Paris a sugestão que apresentamos

★

CORPO alongado é a palavra de ordem quando se trata dos novos modelos. "Pences" acentuam as formas. Sucesso dos laços, nós, drapeados, pregas, cintos, botões e livelas.

★

PARA tôdas as horas do dia "ensembles" confeccionados em tecidos de uma só côr ou estampado, redingotes, "manteaux" forrados de tecidos que se harmonizam com as tonalidades dos vestidos, pregas, pregas nas saias que se apresentam vaporosas e flutuantes na presente estação.

★

OS modernos tecidos são interessantíssimos pela flexibilidade e variedade de padronagem com que são apresentados nesta primavera: — cetim de algodão, tafetás, musselinas e "failles" são destinados à confecção dos trajos para ocasiões mais cerimoniosas.

★

REAPARECEM as "coiffures" para a noite. Rebe apresenta interessante toucado em finas plumas côr de rosa, prêsas por uma fita de "Strass".

★

SUCESSO da "mulher-sweater". Preferência das elegantes pelas malhas, cardigans, "sweateres" em aerol. Balenciaga e Givenchy revelam nas suas criações um destaque especial para as saias deste gênero.

★

APOGEU do gorgurão estampado, popeline, cetim de algodão, "shantung", organdis, "tweed".

DURAM MAIS
OS COLCHÕES DE MOLAS
Conforto
TELS.: 48-5676 — 48-3920

Dr Milton de Almeida
OUVIDOS · NARIZ · GARGANTA
3as 5as SABADOS - 15 às 19 HORAS
LARGO CARIOCA 5 - 1º and. SALA 101
TEL. 22-0707 e 37-1512

CAÇA À MULHER

"A caça ao homem" é um dos problemas sociais que mais afligem certas coletividades humanas. O grande romance "Las eternas mironas" trata, de certo modo, do assunto.

E' que, embora em menores proporções que outrora, muita jovem ainda há para a qual "ficar solteirona" constitui verdadeiro fantasma. Daí, "a caça ao homem", durante a qual muitos acidentes se verificam, como em tôdas as caças... Para constituir a exceção clássica de tôdas as regras gerais, nas regiões de Israel onde predominam os árabes, o problema se apresenta de modo oposto.

Entre aqueles muçulmanos, o que se verifica é a caça à mulher.

Tanto que o custo de uma noiva, ali, aumentou consideràvelmente.

Por isso, os homens interessados no caso acabam de dirigir ao ministro dos Cultos Israelenses um protesto contra essa "alta ilícita do preço da vida".

Articulam êles que, para casar, não só despendem dinheiro com aquilo que êles chamam de "indenização à família da noiva", mas, também, com a instalação e manutenção do lar.

Parece, entretanto, que o referido Ministério resolveu não intervir no assunto, por se tratar de matéria privada, obediente apenas a costumes e tradições.

A "COFAP", pois, de Israel, não pôde tabelar o preço das noivas árabes...

Mas, seguramente, isso não impediu que os muçulmanos continuem a contrair núpcias. Alguém já disse: O casamento é um estado natural do homem que reveste a forma jurídica de um contrato...

DICE

Letras e Artes

CELSO KELLY

O LIVRO ESPANHOL

Sempre tive pelo livro espanhol a maior simpatia. Fui freguês assíduo daquela livraria da rua Treze de Maio que nos punha em contato não só com os autores da Espanha como também com os clássicos e os valores novos de todos os países do mundo. De um lado, a produção local do país era em si variadíssima e de qualidade; do outro, acentuava-se uma tendência às traduções. Por um motivo e por outro, aquela livraria oferecia aos seus frequentadores uma feição universal e enciclopédica. Com as demolições, a velha loja desapareceu, e, depois, com a revolução e a guerra, as coisas mudaram. Algumas grandes editoras da península passaram a atuar no México e em Buenos Aires, e, atualmente, as edições em língua espanhola vêm simultaneamente de Madri, Barcelona, Buenos Aires e México, demonstrando a impressionante vitalidade dos seus pensadores e artistas, e as virtudes de seus tradutores e selecionadores. Enfim, o movimento editorial em língua castelhana pode ser considerado dos mais brilhantes do mundo. A cultura fica a dever à Espanha mais essa contribuição preciosa.

Por isso, andou inspirado o Instituto de Cultura Hispânica ao organizar, no Rio de Janeiro, a Exposição do Livro Espanhol, com a apresentação de belas edições, quer como artes gráficas, quer como conteúdo, tanto quanto se pode concluir de muitos autores, já conhecidos, e de nível universitário em que se encontra a cultura naquele país. Dela constam 4.700 livros publicados na Espanha em 1954 e 801 traduzidos para o espanhol do mesmo ano. Essas cifras, de fato, impressionam. Que melhor elogio à curiosidade intelectual de um povo que alimenta leitores para uma produção tão pródiga!

Completam a exposição do livro mapas famosos, relativos ao Brasil. O papel da Espanha, no ciclo dos descobrimentos e na fase intensa das navegações de alto mar, foi relevante, não só por seus marinheiros, como por seus cientistas, interessados na revisão dos conhecimentos geográficos. Para citar apenas alguns, ali figuram os "Painos del Rio Geneiro" (século XVIII), o mapa geográfico da América meridional (1775) e o "pano edel puerto y isla de Santa Catarina". A inauguração coincidiu com as celebrações do Dia da América. De uns anos para cá, a Espanha lidera, no Rio, as festas em torno do acontecimento de que foram figuras preeminentes Colombo e Isabel, a católica. Faz muito bem. Essa atitude vale pela reafirmação dos vínculos ibéricos do Novo Mundo. O embaixador Ferrer Suñer merece congratulações pelo carinho que dispensa ao acontecimento e por sua parte decisiva nas comemorações.

VARIAS

Inauguração de hoje: terá lugar, hoje, às 18 horas, na Galeria de arte do Instituto Brasil-Estados Unidos, em Botafogo, a exposição de pinturas e gravuras de uma das mais talentosas artistas da nova geração, Mizabel Pedrosa.

Simbolismo e versões: o escritor e poeta Heitor Froes, professor de literatura na Universidade da Bahia, radicado entre nós, realizará, amanhã, às 17.30 horas, na sede do P. E. N. Clube (auditório à avenida Nilo Peçanha n. 26, 12.º andar), uma interessante conferência sôbre as peculiaridades da poesia simbolista e a natureza de uma autêntica recreação por ocasião da versão dêsses poemas para outros idiomas. Alguns poemas serão declamados como ilustração.

Conferência sôbre teatro: prossegue, no P. E. N. Clube, depois de amanhã, quarta-feira, a série de conferências sôbre teatro. Falará o Sr. Adolfo Celi, a respeito de direção teatral.

Estudos portugueses: no Instituto de Estudos Portugueses Afrânio Peixoto (edifício do Liceu Literário Português), o escritor Othon Costa proferirá, hoje, às 17,30 horas, uma conferência sôbre "Camilo Castelo Branco e o Brasil".

Museu de Arte Moderna: está marcado para hoje, às 10 horas, no barracão das obras da futura sede do Museu (aterro de Santa Luzia, entre a rua México e a avenida Calógeras), a cerimonial da posse dos membros do Conselho Deliberativo, recentemente eleitos.

Arte brasileira: Celso Kelly realizará, amanhã, mais uma conferência (a segunda de uma pequena série de três), na Casa do Estudante do Brasil, em torno de "uma interpretação da evolução das artes plásticas em nosso país". Considerará os dois movimentos europeus transplantados para o Brasil: o barroco e o academismo francês, e a aculturação dos mesmos entre nós. A última conferência será na sexta-feira desta semana, focalizando "a fase da consciência", no espaço e no tempo.

Poesia: Marita Pinheiro Machado, a talentosa declamadora que desfruta de tanto prestígio entre nós, dará, hoje, às 21 horas, no Clube Naval, um recital de poesia.

SUPLEMENTO ITALIANO

ESTUDOS E DEBATES FILOSÓFICOS: reuniu-se em Napoles o 17.º Congresso Nacional de Filosofia. "O problema do conhecimento histórico" e "arte e linguagem", foram os dois temas principais. Finalmente, elegeram o comitê diretor: Battaglia, Stefanini, Sciacca, Padovani, Bontadini, Caló, Caramella, Banfi, Carbonara, Dal prá e Lombardi. Outro acontecimento: o Instituto de Estudos Filosóficos, dirigido por Eurico Castelli, publicou textos inéditos dos séculos XV e XVI de Ludovico Lazzarelli, Giorgio Veneto e Cornelio Agrippa. O mesmo Instituto e o Centro Internacional de Estudos Humanistas, divulgaram um importante inédito de Tommaso Campanella: "Prima e secunda Resurreizione", livros 27 e 28 da famosa "A Teologia", cujo primeiro livro já havia sido editado sob o título "Dio e la predestinazione".

TEATRO, RÁDIO E TELEVISÃO: A Companhia do Teatro Mediterrâneo desenvolve uma temporada bem sucedida com peças de Giovanni Cutrufelli, Pirandello, Giovanni Verga, e a trilogia: "A tragédia do homem e da realidade", com "Edipo Rei", de Sófocles, "Macbeth", de Shakespeare, e "Enrico IV", de Pirandello. Em Bolonha, foi inaugurado, na Casa de repouso dos artistas, o busto de Maria Melato. A Radiotelevisão Italiana abriu concurso para: uma obra radiofônica dramática; uma obra radiofônica cômica; uma obra destinada à televisão, de caráter cômico; uma obra radiofônica, em prosa, de caráter social; e uma obra destinada à televisão, de caráter social. Os prêmios vão de 400.000 a 800.000 liras.

A EUROPA E A LATINIDADE: por iniciativa da Associação internacional de imprensa latina da Europa e América, presidida pelo ministro francês Eduardo Bonnefous, reuniu-se, em Roma, um congresso, em torno do tema "função da latinidade na Europa em construção". Tiveram grande repercussão os trabalhos dêsse Congresso, que funcionou no Palazzetto Venezia, sede da Sociedade, para as organizações internacionais.

SELEÇÃO EM PINTURA: na 3.ª Exposição Nacional de Pintura Contemporânea, realizada em Roma, no Palácio de Exposições, dos 1.671 concorrentes, foram admitidos apenas 139 artistas, pela Comissão do Prêmio Marzotto, composta de Carlo Carra, Amerigo Bartoli, Felice Carena, Achille Funi, Francesco Messina e Eduardo Soprano.

Chá Musical
do RESTAURANTE
panorâmico MESBLA
— O ponto de reunião da Sociedade Carioca
Rua do Passeio, 42/56 - 11.º andar

PALAVRAS CRUZADAS

PROBLEMA N.º 1.451

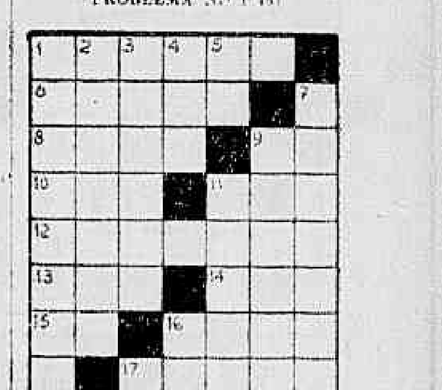

HORIZONTAIS: 1 ... Dela pelo da cabeça — 6. Afia — 8. Gira — 9. Símbolo do samário — 10. Cólera — 11. Título honorífico inglês — 12. Assinalada — 13. Cidade da Itália, no Piemonte — 14. Benefício — 15. Em partes iguais — 16. Cobra da família dos Colubrídeos — 17. Privar da vida — 18. Enxaqueca.

VERTICAIS: — 1. Marcar com carimbo — 2. Fazer retirar; afugentar — 3. Imaginara um dito espirituoso — 4. Pronome pessoal — 5. Nota musical — 7. Apelido dado pelos índios a Diogo Alvares — 9. Fulminar — 11. Saúva — 16. Bosquejo — 17. Muio.

SOLUÇÕES DO PROBLEMA N.º 1.450 — HORIZONTAIS: irô — ama — moderar — Eva — Sé — ta — la — ri — ca — os — arc — ... — ara — ura.

VERTICAIS: ... — Ara — mé — aria — ... — tio — cana — ... — Ane — afó — er — ar.

O NOVO CATEDRATICO DA UNIVERSIDADE DO BRASIL

A POSSE DO PROFESSOR IBERÊ GILSON

Sob a presidência do Sr. Pedro Calmon, magnífico reitor da Universidade do Brasil e com a presença do Sr. Themistocles Brandão Cavalcanti, consultor geral da República e diretor da Faculdade Nacional de Ciências Econômicas daquela Universidade, bem como do seu corpo docente, destacando-se os professôres Jorge Felipe Kafuri, Ildelfonso Mascarenhas da Silva, Djacir de Lima Menezes, Luiz Nogueira de Paula e Alvaro Pôrto Moitinho, entre muitos, foi empossado como professor catedrático de Contabilidade Pública da Universidade do Brasil, o professor Iberê Gilson, contador geral da Companhia Siderúrgica Nacional.

O professor Iberê Gilson submeteu-se, em junho do corrente ano, ao concurso de títulos e de provas para a referida Cátedra, havendo-se classificado em primeiro lugar, após uma brilhante defesa da tese que apresentou, sob o título "O contrôle da execução orçamentária no Govêrno Federal do Brasil", defesa em que obteve a nota máxima.

Ao assumir a Cátedra da Universidade do Brasil — aspiração máxima no campo da cultura e do magistério universitário — professor Iberê Gilson atinge o ápice de uma carreira sempre dedicada à ciência que elegeu como sua profissão; já havendo exercido, anteriormente, cargos de relêvo na administração federal do país, como: assistente técnico do contador geral da República, assistente técnico do gabinete do ministro da Fazenda, chefe da Fiscalização do Impôsto de Renda, diretor do Serviço de Estatística Econômica e Financeira do Ministério da Fazenda, membro do Conselho Federal de Contabilidade, membro do Conselho Regional de Economistas e membro do Conselho Nacional de Estatística.

Delegado do Brasil a Congressos e Conferências Internacionais de Contabilidade e Estatística, tem-se destacado sobremaneira, havendo sido unânimemente eleito relator geral da III Conferência Interamericana de Contabilidade realizada em São Paulo, no ano próximo passado.

O professor Iberê Gilson, que é natural de Vassouras, Estado do Rio de Janeiro, onde nasceu em 1917 é ainda contador geral da Companhia Siderúrgica Nacional, professor da Escola Brasileira de Administração Pública, presidente do Conselho Federal de Contabilidade e presidente da Academia Brasileira de Ciências Econômicas e Administrativas.

Telefone para CARIOCA-REPORTER: 43-3349

DR. MANOEL BRONSTEIN
Análises médicas. Av. Rio Branco, 157, 5.º - S/503-4. Tel. 52-2747. Diariamente de 7 às 19 horas

Estudarão métodos de financiamento de casas

A fim de estudarem, com técnicos brasileiros, o programa de financiamento de construção de casas para famílias de poucos recursos e o plano de melhoramentos para comunidades, chegaram ao Rio, pelo avião da Braniff, os Srs. Carlos Acevedo, ex-ministro da Fazenda da Guatemala, e C. Eric Carlson, da Escola de Administração Pública da América Central, em San José, na Costa Rica, designados pela CEPAL e pelo Departamento Econômico e Social da ONU respectivamente, para atenderem a essa incumbência que lhes foi confiada pela administração técnica das Nações Unidas. Do Rio, a missão da ONU irá a Belo Horizonte, São Paulo e Pôrto Alegre.

ANIVERSÁRIOS

Fazem anos hoje:

Senhores:

Deoclecio Duarte, deputado federal.

Antonio Accioli Carneiro, alto funcionário do Tribunal de Contas.

Dr. Julio Novaes, médico.

Rubens Ipanema Moreira.

Oscar Guanabarino Filho.

Senhoritas:

Helena Silva, filha do senhor ... Silva, comerciante.

Jovens:

Ari Abade, filho do Sr. Artur Abade e da Sra. Cecilia Abade.

Meninos:

Luiz Antonio, filho do Sr. Eucildes Cortez, alto funcionário da Casa Guaspari, e da Sra. Cléa Marques Cortez.

Professora Margarida Houaiss — Transcorre, hoje, o aniversário natalício da conhecida educadora, professôra Margarida Houaiss, que vem dirigindo o Ginásio São Francisco de Assis, modelar estabelecimento de ensino. A aniversariante receberá, certo, justas e expressivas homenagens do largo círculo de suas relações.

CASAMENTOS

Realizar-se-á, amanhã, dia 18, às 15 horas, na matriz de São Sebastião, dos Capuchinhos, o enlace matrimonial da Srta. ... filha do Sr. Ferreira ... e Sra. Laurentina ... com o Sr. Salem Jasbick, filho do Sr. José Jasbick e Sra. Nájila Jasbick, alto funcionário da Câmara Municipal.

Servirão de padrinhos, no civil, o Dr. Paulo Jorge Esteves Areal e Sra. No religioso, serão padrinhos do noivo, o vereador Milton de Castro Menezes e Sra. e da noiva, Dr. Henri Jessem e Sra. Os noivos, receberão os cumprimentos na igreja.

RECITAL DE POESIAS

Hoje, às 21 horas, no Clube Naval, a senhorita Marita Pinheiro Machado, filha do engenheiro Dulfe Pinheiro Machado, ex-ministro do Trabalho, dará um recital de poesias.

Declamadora das mais brilhantes, a senhorita Marita Pinheiro Machado logrará, por certo, mais um grande êxito artístico.

No programa figuram produções de Paschoal Carlos Magno, Lucia Lobo Fadigas, Olavo Dantas, Maria Eugênia Celso, Fernanda de Castro, Jurandyr Starling, Sofia Jobim M. de Carvalho, Cristovam de Camargo, Catulo Cearense, José Martí, Pontes de Miranda, Cesar Salgado, Maria Sabina, Edgard de Alencar, Rosalina Coelho Lisboa, Alcides de Maria, Elida Mestre, Myrian Taune e Gabriel de Lucena.

CENTRO MINEIRO

Comemorando o 14.º aniversário de sua fundação, o Centro Mineiro realizará, a 22 do corrente, um baile de gala, em sua sede, na rua Alvaro Alvim, 21.

CONDECORAÇÕES

Em ato solene, realizado na Embaixada da Espanha, o embaixador desse país, Sr. Tomás Suñer Ferrer, fez entrega ao senhor e à senhora Celso da Rocha Miranda, das insígnias das Comendas da Ordem de Afonso X, o Sábio, com que o govêrno daquele país os distinguiu recentemente.

CONFERÊNCIAS

No Clube de Aeronáutica, o major aviador engenheiro Jorge Soares de Morais fará no dia 21 do corrente, uma conferência sôbre: "Situação e possibilidade da indústria aeronáutica subsidiária no Brasil".

Depois de amanhã, às 17 horas, na Associação Comercial, o Sr. Edgard Teixeira Leite fará uma conferência, seguida de debates, sôbre a crise de energia elétrica em face da situação criada pelo aproveitamento do rio Paraíba.

HOMENAGENS

Amigos, correligionários e admoradores do Sr. João de Lima Teixeira, senador pela Bahia e líder do PTB, vão oferecer-lhe um banquete em local e horas que serão oportunamente anunciados. As listas de adesão são encontradas a partir de depois de amanhã, nas bancadas de imprensa o Senado e da Câmara e no 7.º andar da ABI.

Por motivo de sua manutenção no cargo de chefe da Fiscalização das Casas de Diversões do Juizo de Menores, o Sr. Afonso Montenegro Louzada vai ser homenageado com um almôço no dia 22 do corrente, promovido pelos Comissários Voluntários de Menores.

CLUBE DE ENGENHARIA

Hoje, às 17 horas, no 20.º pavimento, do Edifício Edison Passos, haverá mais uma sessão cinematográfica, da série de Atividades Culturais que o Clube de Engenharia está promovendo.

EXPOSIÇÃO DE CÃES

No dia 29 do corrente realizar-se-á, no Ginásio do Estádio Caio Martins, em Niterói, sob os auspícios do Estado do Rio de Janeiro Kennel Clube, 13.ª Exposição Nacional de Cães, com a participação de criadores de todo o país.

VIAJANTES

A fim de participar do II Seminário de Proteção à Infância, a realizar-se nesta capital, acaba de chegar o professor Roberto Berro, diretor do Instituto Interamericano de Proteção à Infância.

EM AÇÃO DE GRAÇAS

General Canrobert Pereira da Costa — Amanhã, às 10 horas, na igreja da Santa Cruz dos Militares, será rezada missa em ação de graças pelo restabelecimento da saude do general Canrobert Pereira da Costa, encomendada por seus amigos e admiradores.

Em seguida, será enviada uma mensagem congratulatória àquele militar, sendo as assinaturas colhidas no mesmo templo.

FALECIMENTOS

Padre João Baptista Lehmann, S. V. D. — Faleceu nesta capital o padre João Baptista Lehmann, S. V. D., ilustre sacerdote do clero regular. O extinto, natural da Alemanha, mas radicado de há muito no Brasil, naturalizou-se brasileiro, tendo deixado, em português, valiosas obras literárias e musicais, como "Na Luz Perpétua" e "Harpa de Sião".

DR. CARLOS F. DE ABREU
MOLESTIAS DAS CRIANÇAS
Av. N. S. Copacabana, 540-S. 384
(Pça. Serzedelo Corrêa) - 57-2493
das 15 hs. em diante. Res. 37-6027

"Manual do Imigrante", impresso em vários idiomas

O Departamento de Estudos e Planejamento do Instituto Nacional de Imigração e Colonização está confeccionando o "Manual do Imigrante", folheto em várias línguas, dentro do plano de administração do presidente Carlos Viriato Saboia. O manual consta de informações completas sôbre todos os aspectos políticos, administrativos, geográficos e rudimentos de história do Brasil para orientação cultural do imigrante, além de ensinamentos gerais, inclusive de alimentação e produção. Será impresso em japonês, italiano, alemão, sírio, holandês e polonês, a ser distribuído entre as colônias das respectivas etnias. Destina-se a facilitar a assimilação do imigrante.

Igualmente, a Cartilha do Imigrante, para o ensino da língua vernácula pelo método direto vem sendo impressa. Esse livro destina-se aos filhos dos imigrantes na idade escolar. Além disso, cuida-se de editar a cartilha agrícola, em português e nos idiomas citados, que tratará de aspectos gerais da agricultura brasileira.

AMEAÇADO O NOVO TEATRO DO FLAMENGO

A divisão de Turismo da Secretaria de Obras nega autorização, alegando que "a rua Senador Vergueiro não tem facilidades para estacionamento - Magalhães Junior em defesa do novo teatro

A Divisão de Turismo da Secretaria de Obras da Prefeitura acaba de negar autorização à Predial Waismann para a construção de um teatro à rua Senador Vergueiro, sob a alegação de que esta artéria não oferece boas condições de estacionamento para veículos. Isto até parece mentira, exagêro do cronista, mas é a verdade nua e crua. A Predial Waismann, construtora e proprietária do teatro, está há três meses tentando romper as barreiras burocráticas do Código de Obras, com grande prejuizo para a incorporação que se erguerá acima do teatro, pois enquanto não obtiver autorização não poderá tratar das fundações do prédio. O Sr. Emanuel Waisman está disposto a desistir da idéia e construir no rés do chão e no sub-solo uma garagem.

O teatro que a família Waismann doará ao Rio terá todos os requisitos modernos, camarins confortáveis com banheiros, platéia com quinhentos lugares, poltronas estofadas, etc.. Depois de vencer dezenas de exigências, o processo foi para a Divisão de Turismo, que negou autorização sob aquele fundamento. A rua Senador Vergueiro tem pouquissimo movimento após às 20 horas, quando se iniciam as sessões teatrais. E que dizer então de artérias movimentadas como a avenida Copacabana, que possui três teatros e uma dezena de grandes cinemas?

O sr. Emanuel Waismann apelou para a SBAT e teve de imediato a boa vontade de tôda a classe e o apoio do vereador e teatrólogo R. Magalhães Júnior. E' incrivel que se pretenda derrubar uma iniciativa particular como a da família Waismann, autênticos benfeitores da classe teatral, sob o fundamento de que a rua Senador Vergueiro não é própria para estacionamento. Qual, isto até parece um «complot» organizado contra o Teatro Brasileiro.

Uma cena de «Ninguém dorme em Florença», comédia musicada que marcou a volta de Roulien ao Teatro Serrador. Ai estão: Nely Rodrigues, Walter Moreno, Labanca, Cataldo e Roulien, êste vivendo o famoso Cellini. Elenco numeroso, no qual se destacam ainda Mara Rubia (atriz convidada), Clarisse Tufano, Casarré Filho, Hilda Cândida, Homero de Carvalho, Lídia Reis e Stela Marques. A temporada de Roulien no Serrador terminará dia 30 de novembro próximo.

Teatro

NEY MACHADO

"POEIRA DE ESTRELAS"

Rodolfo Mayer faz parte do fabuloso elenco de quarenta estrêlas que estarão no Teatro Municipal, dia 24 de outubro, (espetáculo único), no original de Lúcia Benedetti, — «Poeira de Estrêlas». Tôda a renda reverterá para a Associação Brasileira de Teatro.

TEATRO MUNICIPAL

DIA 24 DE OUTUBRO, ÀS 21 HORAS

O espetáculo máximo do ano e que não se repetirá

"POEIRA DE ESTRÊLAS"

De autoria de LUCIA BENEDETTI

O espetáculo anual da FUNDAÇÃO BRASILEIRA DE TEATRO com a participação de tôdas as "estrêlas" e "astros" do Teatro Brasileiro. Bilhetes à venda na bilheteria do

TEATRO MUNICIPAL

☆

Elenco de "POEIRA DE ESTRÊLAS"

Por ordem alfabética: — Alda Garrido, Adolfo Celi, Aimée, A. Fregolenti, Armando Couto, Armindo Guanais, Beatriz Veiga, Beyla Genauer, Conchita Moraes, Delorges Caminha, Dercy Gonçalves, Dulcina, Dary Reis, Elisio Albuquerque, Eva Todor, Heloisa Helena, Henriette Morineau, Graça Mello, Iracema de Alencar, Jaime Costa, Laura Suarez, Ludy Veloso, Luis Cataldo, Luís Tito, Magalhães Graça, Maria Della Costa, Maria Fernanda, Maria Sampaio, Mauricio Barroso, Odilon Azevedo, Oscarito, Paulo Autran, Renata Fronzi, Rodolfo Mayer, Sérgio Cardoso, Sérgio Brito, Silveira Sampaio, Teófilo Vasconcelos, Tônia Carrero, Ziembinsky

Música

HESPIA BARROSO

CONCERTO SINFÔNICO NA E. N. DE MÚSICA

No Salão Leopoldo Miguez, da Escola Nacional de Musica, realiza-se sexta-feira, dia 21, às 17,30 horas, um Concerto Sinfônico.

Nesse concerto, que faz parte da Série Oficial, atuarão como solistas os professores Nelson R. da Silva (cornetim), Yolanda Ferreira (piano) e Antonio A. da Silva (orgãos). A regência estará a cargo da maestrina Joanidia Sodré. Do programa constam obras de Domingos Raymundo, Shostakevich, Carlos Annos e Hendrik Andriessen, todos em primeira audição.

DOENÇAS DA PELE E CABELOS

Tratamento dos cravos, espinhas e eczemas. Extração definitiva sem marca dos pêlos do rosto e verrugas. — Queda do cabelo

DR. PIRES Prat. hosp. Berlim, Paris, Viena, Nova Iorque

RUA MÉXICO, 31-15° Tel. 22-0438. De 3 às 6

A DIVISÃO DE HIGIENE E OS TEATROS

Um esclarecimento de Geysa Bôscoli

Um fiscal da Divisão de Higiene do Ministério do Trabalho tem percorrido alguns teatros exigindo dos artistas a apresentação de vários atestados: de sanidade mental, de saúde, fôlha corrida da policia, etc., invocando o cumprimento do artigo 380 das Leis Trabalhistas que regula o trabalho de empregados em «Casas de Diversões».

— Justamente êste artigo — informa-nos Geysa Bôscoli, um dos intimados, como diretor responsável pelo elenco do Teatro Jardel — é que estabelece a diferença entre as Casas de Diversões e nós. Os Teatros estão na categoria de espetáculos culturais. Casas de Diversões se entende, portanto, como os cabarés, bares e, quem sabe, «boites». Acredito que o ministro Alencastro Guimarães, tão amigo da gente do palco, não sabe que estas exigências disparatadas estejam sendo exigidas dos empresários, dificultando ainda mais a nossa vida, que já é tão difícil.

"FLASHES" TEATRAIS

Sandra Sandré, que desistira da viagem a Portugal com a Companhia Renata Fronzi, foi reintegrada na equipe, depois que obteve autorização da mamãe e... do noivo.

*

Helena Amaral e Sônia Mamed são as duas vedetas que seguirão com Renata, (além das que atuam em «Piu piu prá você»). Helena Amaral terminou ontem seu compromisso com o Teatro Follies.

*

Glória Norton avisa aos fãs que voltará casada de Lisboa. Entendidos na matéria disseram a Glorinha que o seu tipo — morena-índia — vai fazer furor em terras lusas.

*

Um conhecido critico passou tôda a noite no "Night and Day" falando de música francesa e de seu arquivo de discos. Foi ouvido religiosamente pela "crooner" Cléia Soares.

*

Teófilo de Vasconcelos foi convidado para animar e dirigir a Boite Plaza. Enquanto o famoso locutor e ator estuda a proposta, a boite está apresentando Serge Rode, dono de um público seguro em Copacabana.

*

Peggy Aubry deu entrada na Justiça Trabalhista de uma queixa contra sua ex-empresária Celeste Aida, exigindo salários atrasados pelo tempo que trabalhou na Companhia de Celeste nos teatros Jardel, Municipal, de Niterói e em Juiz de Fora.

*

Programas para hoje: Conferência de Jarbas Andréia, na SBAT, às 17,30 horas, sôbre o Teatro de Renato Viana. Nesta mesma sociedade, início do curso de português, pelo professor Modesto de Abreu, às 14 horas. A noite, espetáculo em "O Tablado», no Patronato da Gávea, dedicado à classe teatral e em homenagem aos Artistas Unidos, pelo seu nono aniversário.

*

Guilherme Figueiredo já está em plena atividade como diretor artistico da TV-Tupi, no antigo Cassino da Urca. Um homem inteligente e de bom gôsto, o que quer dizer: ótima notícia para os telespectadores.

UM EXITO A TEMPORADA POPULAR DO TBC

Tornou-se, realmente, vitoriosa, a temporada popular que o Teatro Brasileiro de Comédia iniciou no Ginástico, nestas duas últimas semanas de "Santa Marta Fabril S. A.". Atendendo a um apêlo nosso, Franco Zampari baixou os preços em 30 por cento, fazendo bastante publicidade sôbre o fato. Foi o suficiente para que um público novo acorresse ao Ginástico, esgotando as últimas sessões de sábado e domingo. Espera-se para esta última semana, casas cheias tôdas as noites. "Santa Marta Fabril" está há oito meses nos cartazes do Rio e São Paulo, tendo dado ao TBC a maior bilheteria da sua história. A peça nacional é sempre a recordista, em qualquer companhia.

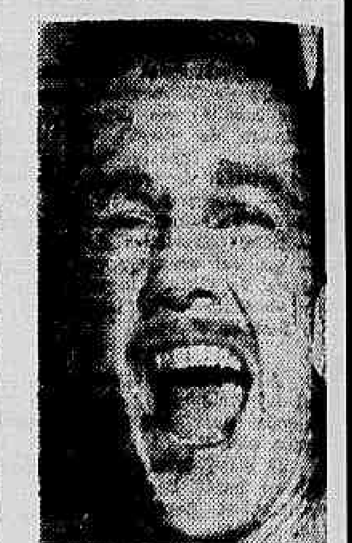

Artur Costa Filho recebe aplausos no Teatro Dulcina, na revista «Piu piu prá você» e na Boite Beguin, no show «Brasil de Pedro a Pedro», onde vive a figura de D. Pedro I. Um ator jovem e realmente eclético: bom cantor, galã correto, excêntrico quando é necessário, tem sido um elemento valioso na Companhia Renata Fronzi quase um ano. Artur Costa Filho não irá a Portugal devido ao contrato com a Boite Beguin.

Ballet

LÉO LANER

LEONIDE MASSINE

Desde 1914 Leonide Massine domina o teatro como bailarino e coreografo. Não há na historia do "ballet" um homem que durante mais de quarenta anos tenha mantido sem desfalecimento o lugar mais eminente nas cenas e nas salas de ensaio.

Quando, em 1914 Nijinski abandonou a companhia dos Ballets Russes de Diaghilev, surgiu o problema de encontrar um substituto para o grande bailarino, na "Legenda de José" que ia à cena dentro de poucos dias. O extraordinário exito de um jovem bailarino da escola de Moscou atraiu as atenções desse caçador de gênios que foi Diaghilev. Leonide Massine demonstrou, logo de inicio, estupendas qualidades de bailarino, mas ao mesmo tempo que brilhava na cena, Massine devora livros, não sai dos museus, ouve atentamente as conversas dos compositores, dos pintores, dos poetas. Com tudo isso vai formando uma concepção do mundo que é, ao mesmo tempo, realista e fantastica, poetica e técnica. Larionov, o pintor que era uma ponte entre a arte russa e a escola de Paris, foi encarregado por Diaghilev de educar artisticamente o jovem Massine.

Assim se preparava o maior coreógrafo do século XX. Os contatos com a musica e os bailes espanhois, fizeram com que Massine acrescentasse à sua palheta, já riquissima, a nota de transição entre o mouro, o cigano e o ocidental. Como todo o grande artista Massine teve a sua época de exagerações, pagando preito ao cubismo e ao espirito da idade da máquina.

Hoje Leonide Massine é um coreografo humanista no mais belo sentido da palavra. Desde a mocidade soube ele o valor da tradição e do classico.

Quando, em 1921, Massine abandonou a "troupe" de Diaghilev, foi a sua ausência que levou o grande empresário a ter a coragem de apresentar uma ressurreição da "Princesa Adormecida" de Tchaikowski. Como foi feita essa reprise! Com a musica reorquestrada por Stravinski, com os cenarios e os costumes desenhados por Bakst, com a incorporação de alguns numeros de "Quebra Nozes", com a presença das duas ultimas bailarinas da grande estirpe classica: Vera Trefilova e Olga Spessitseva.

A influência de Massine, presente ou ausente, continua no bailado contemporâneo. Esse é o homem que nos visita, o maior e mais alta figura do ballet na primeira metade do século XX.

3 MILHÕES DE CRUZEIROS

NÃO DESISTA INSISTA

QUARTA FEIRA

LOTERIA FEDERAL

CLÍNICA DA FACE

TRATAMENTO DOS CABELOS — CIRURGIA PLASTICA

DR. CARLOS ALBERTO DE SOUSA

CRAVOS, ESPINHAS, VERRUGAS, PELOS, MANCHAS E RUGAS

Senador Dantas, 45 - 8.° — 42-3291 — De 3 às 6 horas

AGORA,

enquanto você faz o lanche, pode ouvir o seu rádio-teatro

2as., 4as. e 6as. feiras, às 16 horas e 5 minutos

Novo horário de novelas, criado e patrocinado pelo

LABORATÓRIOS VICK

na

Rádio Nacional

— ondas médias e curtas —

HISTÓRIAS de um médico

scripts de Mário Faccini

Floriano Faissal como principal intérprete

Teatros e Boites

TEATRO RECREIO

ULTIMOS DIAS

Amanhã, às 20 e 22 horas — Vesp. às 5as., Sábados e Domingos

TEMPORADA POPULAR DE OPERETAS

"SONHO DE VALSA"

De OSCAR STRAUSS

Adaptação moderna de Francisco Moreno, com os cantores NEIDE AMORIM e ZULEIKA NEVES — PEDRO CELESTINO, e ainda PEDRO DIAS e um elenco primoroso — "VIEVA ALEGRE"

Circo GARCIA

AVENIDA PRESIDENTE VARGAS — JUNTO À CENTRAL

ATRAÇÕES INTERNACIONAIS !

OS LINDSTRON, famosos jóqueis

LIN FÚ, contorcionista chinês e

OS 3 CHABRIS, os maiores palhaços do mundo

Grande coleção de feras e o maior hipopótamo já visto no Brasil

5as. FEIRAS ÀS 16HS. — SÁBADOS e DOMINGOS, 2 VESPERAIS, ÀS 14 e ÀS 17 HS, E À NOITE — DIARIAMENTE ÀS 21 HS

VISITE O

MUSEU DE CERA

DUPUYTREN DE PARIS (ÚNICO NO MUNDO)

Espetáculo de maior realismo! — Anomalias — Problemas de Maternidade — Medicina Legal

DUZENTAS FIGURAS EM TAMANHO NATURAL

Diariamente: das 11 às 24 horas

SOMENTE PARA MAIORES DE 18 ANOS

AUTOMÓVEL CLUBE DO BRASIL

RUA DO PASSEIO, 90 — LAPA

CESAR E RENATA DESPEDEM-SE DO RIO!!!

REVISTA "PIU PIU PRÁ VOCÊ"

CAVALCANTI — HAROLDO BARBOSA

Gloria MAY

TEATRO DULCINA

SÓ ATÉ DIA 6

AMANHÃ, ÀS 20 E 22 HORAS

DERCY GONÇALVES DE NOVO NO GLORIA 22 9146

Miloca recebe aos Sábados

UMA PEÇA DE MEIAS PALAVRAS PARA OS BONS ENTENDEDORES!

DIREÇÃO DE CARLA CIVELLI & CENÁRIO DE IRENIO MAIA

3 ATOS DE ELO PRADO

AMANHÃ, ÀS 21 HORAS

ÚLTIMA SEMANA

JOSÉ VASCONCELOS E SEU ELENCO

"PRECISA-SE DE UM PRESIDENTE"

4.° MÊS — 200 REPRESENTAÇÕES

TEATRO JARDEL

Reservas: 27-8712

A seguir a revista «ENSAIO GERAL»

Hoje, às 16, 20 e 22 hs. — Amanhã descanso da Cia.

BEGUIN

BOITE DO HOTEL GLORIA

APRESENTA O SHOW FOLCLÓRICO

"BRASIL DE PEDRO A PEDRO"

De SILVEIRA SAMPAIO

Música: GUIO DE MORAIS — Figurinos: ALCEU PENNA com o GRUPO FOLCLÓRICO BRASILEIRO

TBC — TEATRO BRASILEIRO DE COMÉDIA

NO TEATRO GINÁSTICO

Av. Graça Aranha, 107 — Telefone: 42-4521

TEMPORADA POPULAR

2.ª semana de preços populares

"SANTA MARTA FABRIL S.A."

De Abilio Pereira de Almeida — Direção Geral de Adolfo Celi. Proibido até 18 anos

AMANHÃ, ÀS 21 HORAS

Preço Cr$ 44,90 (Sêlo incluso)

ROULIEN — Ninguem Dorme em Florença

NELY RODRIGUES — MARA RUBIA

TEATRO SERRADOR

HOJE — ÀS 16, 20 E 22 HORAS

TEATRO COPACABANA

OS ARTISTAS UNIDOS apresentam

TELEFONE 57-1818 RAMAL TEATRO

TRADUÇÃO DE MIROEL SILVEIRA

É PRECISO VIVER

COM DIREÇÃO DE GRAÇA MELLO

IRACEMA DE ALENCAR EM GENIAL CRIAÇÃO

A Seguir: "A FÔLHA DE PARREIRA" DIREÇÃO DE ADOLFO CELI ESTRÉIA DE MARIA SAMPAIO

AMANHÃ, ÀS 21,30 HORAS 5.ª-FEIRA, VESP. ÀS 16 HS.

FOLLIES Reservas: 27-8216

J. COSTA apresenta

"COLOR REVUE"

2.° mês de sucesso! A caminho das 100 representações! Tôda a critica viu e aplaudiu: — "Para quem procura um espetáculo com texto, boa representação e a música mais gostosa do mundo é só ir ao "Follies". "Jornal do Brasil". "Com a produção de J. Costa o Follies torna a ser o endereço do bom humor". "Tribuna da Imprensa". "Color Revue" constituiu-se um sucesso surpreendente". "O Globo"

Vesperais às quintas-feiras (40 cruzeiros) e aos domingos

HOJE — ÀS 20,30 E 22,30 HS. — Impróprio até 18 anos

TEATRO CARLOS GOMES

HOJE — ÀS 16, 20 E 22 HORAS

A célebre peça musicada

"O EBRIO"

com VICENTE CELESTINO

SEU NOTÁVEL CRIADOR e um grande elenco.

Vesperal às quintas, sábados e domingos com poltronas a Cr$ 30,00

EMPRÊGO

Firma com 18 anos de atividade em todo o país, necessita admitir 4 pessoas, com relativa instrução e bem relacionadas. Ordenado à base de 3 e 4 mil cruzeiros, sob contrato, com possibilidade de acesso a cargo de chefia, e horário de serviço a combinar. Tratar com documentos à Rua Visconde de Inhaúma, 134 - 4.° pavimento, salas 430/31, diàriamente no horário comercial.

SUPERINTENDENCIA DAS EMPRESAS INCORPORADAS AO PATRIMONIO DA UNIÃO

AVISO

ACERVO DA EMPRÊSA DE ARMAZENS FRIGORÍFICOS

O Diário Oficial do dia 12 de setembro corrente publica edital de concorrência para venda do acervo da Emprêsa de Armazens Frigorificos.

O preço básico da alienação é de Cr$ 90.000.000,00, dos quais Cr$ 27.000.000,00 serão pagos ao Banco do Desenvolvimento Econômico em dez prestações anuais de Cr$ 2.700.000,00, venciveis a partir de março de 1955, além dos juros e demais obrigações contratuais, devendo ser quitada no ato da escritura, a divida vencida.

Os documentos de habilitação devem ser apresentados até às 12 horas do dia 21 de outubro próximo e as propostas às 14 horas do dia 3 de novembro vindouro, na sala n.° 1.406 do 14.° pavimento do Edificio de A NOITE, à Praça Mauá n.° 7, Rio de Janeiro.

Encontra-se nesse local, todos os dias úteis, à disposição dos interessados, um "dossier" descritivo dos bens do acervo.

Rio de Janeiro, 16 de setembro de 1955

CARLOS MEDEIROS SILVA

Presidente da Comissão de Concorrência

Cinema
Van Jafa

"SOMBRAS QUE VIVEM"
(ABOUT MRS. LESLIE)

Paramount Pictures — Direção de Daniel Mann — Cenário de Ketti Fings e Hal Kanter — Baseado na novela de Vina Delmar — Fotografia de Ernest Laszlo — Música de Victor Young — Produção de Hall Wallis

Shirley Booth e Robert Ryan, em "Sombras que vivem"

Entusiasmada pelo sucesso que Shirley Booth obteve na bola de "Come back, Little Sheba" (A Luz de Minha Vida), a Paramount arranjou logo outro argumento para filmar com a laureada artista.

Mas incorreu no grave êrro de não preocupar-se com um bom argumento e filmou um melodrama de mau gosto, cheirando a rádio-novela e dramalhão.

Certamente que Shirley Booth, grande atriz da Broadway, procura salvar as aparências, mas luta inutilmente contra a história. Não há argumentos que salvem um mau "argumento". Por sua vez o diretor Daniel Mann que veio também da Broadway e fêz sua estréia cinematográfica em "A luz de minha vida" não consegue desta feita arredar o pé do lugar, e tudo fica muito constrangedor. Entretanto, ao que tudo indica, foi mesmo a péssima qualidade do "script" que ocasionou isto, pois a sua terceira fita dizem um sucesso "A Rosa Tatuada". Tanto a fotografia de Ernest Laszlo como a música de Victor Young nada expressam.

Shirley Booth, não consegue salvar sua personagem. Robert Ryan vazio. Marjie Millar e Alex Nicol é a dupla de moços. Gale Page que faz sua volta não é notada. "Sombras que vivem", longe de tudo que esperavamos, é uma tristeza.

PROGRAMA DE HOJE

PALÁCIO, MADRID, ROXY e SANTA ALICE — "O Egipcio", com Victor Mature e Jean Simmons. — Às 13,30 — 16,30 — 19,14 e 21,50 horas.

METRO PASSEIO — "Sementes de Violência", com Glenn Ford e Anne Francis. — Às 12 — 14 — 16 — 18 — 20 e 22 horas.

METRO-TIJUCA e METRO-COPACABANA — "Sementes de Violência", com Glenn Ford e Anne Francis. — Às 14 — 16 — 18 — 20 e 22 horas.

VITÓRIA e LEBLON — "Gog, o Monstro de 5 Mãos", com Richard Egan e Constance Dowling. Às 14 — 15,40 — 17,20 — 19 — 20,40 e 22,20 horas.

ODEON, RIAN, ALASKA e AMÉRICA — "3a. Feira Trágica" com Edward G. Robinson e Jean Parker. — Às 14 — 15,40 — 17,20 — 19 — 20,40 e 22,20 horas.

PLAZA, ASTÓRIA, OLINDA, RITZ, COLONIAL, PRIMOR, H. LOBO e MASCOTE — "A Tragédia Conduz o Espetáculo", com Brigitte Fossey e Xenia Valderi. — Às 14 — 16 — 18 — 20 e 22 horas. No Plaza: a partir das 12 horas.

PATHÉ — 2.ª Semana — "A Pecadora da Ilha", com Silvana Pampanini. — Às 12,20 — 14 — 15,40 — 17,20 — 19 — 20,40 e 22,20 horas.

IMPÉRIO e MIRAMAR — "Consciência Culpada", com Richard Conte. — Às 14 — 15,40 — 17,20 — 19 — 20,40 e 22,20 horas.

REX — "Dia Lhe Pagou", com Arturo de Cordova. — Às 14 — 16 — 18 — 20 e 22 horas.

SÃO LUIZ, COPACABANA e CARIOCA — "Quando Leres Esta Carta", com Juliette Greco e Philippe Lemaire. — Às 14 — 16 — 18 — 20 e 22 horas.

RIVOLI — "Janelas Fechadas", com Eleonora Rossi Drago e Massimo Girotti. — A partir das 12 horas.

AZTECA, IMPERATOR e ALVORADA — "Casta e Perigosa". — Às 14 — 16 — 18 — 20 e 22 horas.

PRESIDENTE — "Janelas Fechadas", com Eleonora Rossi Drago — Às 14 — 16 — 18 — 20 e 22 horas.

CINEAC TRIANON — "O Casamento da Princesa Ira"; 4.º episódio de "O Terror dos Mares"; variedades, desenhos, etc. — Sessões continuas a partir das 10 horas.

CAPITÓLIO e ROYAL — Sessões Passatempo — Comédias, desenhos, "shorts" e variedades. A partir das 10 horas.

ART-PALÁCIO — "Janelas Fechadas", com Eleonora Rossi Drago. — Às 14 — 15,40 — 17,20 — 19 — 20,40 e 22,20 horas.

BOTAFOGO — "Gog, o Monstro de 5 Mãos". A partir das 14 horas.

CARUSO-COPACABANA — "As Infiéis". — Às 13 — 15 — 17 — 19 — 21 e 23 horas.

PAX — "Mowgli, o Menino Lobo". — Às 14 — 16 — 18 — 20 e 22 horas.

IPANEMA — "Terça-Feira Trágica". — A partir das 14 horas.

PIRAJÁ — "Consciência Culpada". — A partir das 14 horas.

SÃO JOSÉ — "Prazeres de Paris". — Às 14 — 15,40 — 17,20 — 19 — 20,40 e 22,20 horas.

MARACANÃ — "Luz e Sangue" — A partir das 14 horas.

PARA TODOS — "O Ladrão de Bagdad". — Às 14 — 16 — 18 — 20 e 22 horas.

MEIER — "Mogambo". — A partir das 15 horas.

BANDEIRANTES — "O Espião 46" e "Esposa Clandestina". — A partir das 19 horas.

MONTE CASTELO — "O Príncipe Valente" — A partir das 14 horas.

ROSÁRIO — "Rainha do Mar". — A partir das 14,30 horas.

SÃO PEDRO — "Casta e Perigosa". — Às 15 — 17 — 19 — e 21 horas.

MAUÁ — "Por Ordem do Czar" — Às 14 — 15,40 — 17,20 — 19 — 20,40 e 22,20 horas.

BONSUCESSO — "Meu Ofício é Matar". — A partir das 14 horas.

LEOPOLDINA — "Terça-Feira Trágica". — Às 14 — 15,40 — 17,20 — 19 — 20,40 e 22,20 horas.

SANTA CECILIA — "Gloriosa Consagração" e "A Ponte do Gêlo".

SANTA HELENA — "A Um Passo da Glória".

GUARACI (Rocha Miranda) — "O Inferno n. 17".

EM NITERÓI

ODEON — "Gog, o Monstro de 5 Mãos".

ICARAÍ — "Consciência Culpada".

EM PETRÓPOLIS

PETRÓPOLIS — "Ricardo Coração de Leão".

DIA DO ANTIGO ALUNO MARISTA

A exemplo dos anos anteriores, a diretoria da Associação dos Antigos Alunos Maristas fará realizar domingo próximo, dia 16 do corrente, a festa do antigo aluno, na sede do Colégio São José — Internato da Tijuca.

Do programa consta, às 8 horas, missa solene, celebrada por um antigo aluno, hoje capelão do Colégio; às 9 horas, inauguração no Pantheon da Saudade, do retrato do brigadeiro João Dias Costa, ex-presidente há pouco falecido. Presidirá o ato o almirante Nereu Shalréo Corrêa, presidente em exercício; às 10 horas, assembléia geral e eleição para um cargo vago na diretoria; às 11 horas, coquetel, seguindo-se o grande almôço de confraternização, oferecido aos antigos alunos pela administração do Internato; às 14,30, "show", em que tomarão parte antigos alunos e artistas do rádio, especialmente convidados.

Para essa festa, a diretoria está convidando os antigos alunos, associados ou não.

DR. SPINOSA ROTHIER

Doenças sexuais e urinárias, lavagens endoscópicas da vesícula. Tratamento dos tumores de próstata por electro-resecção transuretral. RUA SENADOR DANTAS, 44-3.º andar — Telefone 22-3367

Os problemas da economia ervateira: debate

Sob a presidência do ministro Munhoz da Rocha, será instalada hoje, às 10 horas, na sede do Instituto Nacional do Mate (rua Treze de Maio, 13, 26.º andar), a Junta Deliberativa dessa autarquia, para os trabalhos referentes à segunda sessão ordinária do corrente ano. A Junta Deliberativa, como faz duas vezes por ano, vai debater e resolver vários problemas ligados à economia ervateira, contando, para isso, com a presença dos delegados do Instituto nos Estados do Paraná, Santa Catarina, Rio Grande do Sul e Mato Grosso, bem assim dos representantes dos produtores e industriais. A presidência efetiva dos trabalhos caberá ao Sr. Cândida Mader, atual dirigente do Instituto.

A NOITE
PÁGINA 5
RIO, 17/10/1955

CLÍNICA DE SENHORAS E CRIANÇAS
Doenças da Nutrição
Dra. LOTTE Kretzschmar
Edif. A Noite, S. 613. Tel. 23-0075
2.ª, 4.ª e 6.ª, das 16 às 19 horas

NO MAUÁ — «POR ORDEM DO CZAR», EM CORES NA TELA PANORAMICA

OS DRAMAS DE FAMILIA

Queixa-se de haver sido agredido pelos filhos

Moacir Fonsêca de Mendonça, velho funcionário da secretaria da Associação Brasileira de Imprensa, está vivendo um drama pungente. A despeito de sua idade e de seu precaríssimo estado de saúde, que o obrigou a se licenciar para tratamento e que torna perigosa qualquer contrariedade, foi grosseiramente desrespeitado e agredido por seus dois filhos, já homens.

Profundamente magoado e deixando ver, no frontal, a contusão resultante do incidente, Moacir contou ao repórter a sua história. Tem 59 anos e está sofrendo de um mal cardíaco. Seu estado se agravou a tal ponto que teve de se afastar do serviço, seguindo recomendação médica, e procura manter-se em repouso, evitando a menor razão de aborrecimento. Esteve internado em hospitais e, afinal, embora não alcançasse melhora, retornou para casa, na Rua Brigadeiro Delamare, 60, em Marechal Hermes. Pràticamente inválido, "quase aleijado" — segundo sua própria expressão —, caminhando com dificuldade e tendo sua sobrevivência condicionada ao repouso absoluto, não viu outra solução do que entregar aos cuidados dos dois filhos gêmeos, Alcides Alberto e Alberto Alcides, de 26 anos, a mercearia que possui na Rua Oswaldo Cordeiro de Faria, 12, no mesmo subúrbio, montada graças às parcas economias e a empréstimo na Caixa Econômica.

— Tudo fiz pelos dois — disse o pobre homem. — Eduquei-os na medida das minhas posses. Alcides Alberto, que é casado e tem três filhos, tem um diploma. E' contador. O outro não estudou, porque não quis, e lhe arranjei emprêgo, através de um amigo. Tornei o primeiro sócio da minha mercearia e pretendia fazer o mesmo ao irmão. Alcides, casado, tinha sua própria residência montada, mas, ultimamente, foi despejado, por falta de pagamento dos aluguéis. Chamei-o para o meu lado e o acolhi e à sua família, com todo carinho, tirando do meu bolso o dinheiro com que foram pagos os seus aluguéis atrasados.

As coisas corriam regularmente. A mercearia ia indo. Alcides, o sócio, e Alberto — êste a seu próprio pedido — cuidavam do negócio, já que o pai não o podia fazer. Não havia desinteligências de monta e tão pouco se registrava qualquer impertinência dos rapazes com relação ao "velho". De repente, porém, as coisas se modificaram. Os moços passaram a se preocupar mais com as diversões do que com o trabalho. Tornaram-se sócios de clubes recreativos e se ausentavam, constantemente, às vêzes por dias, deixando a mercearia entregue a qualquer pessoa. Moacir percebeu o que acontecia e lhes chamou a atenção, sentindo, então, que um sentimento de revolta contra êle crescia no espírito dos filhos. Até que a situação culminou, na noite de ontem.

Estava Moacir deitado, em repouso, quando os rapazes se puseram a discutir em altos brados, participando da cena a espôsa de Alcides. Já passava da meia-noite. Impossibilitado de dormir, ante o alarido, decidiu o enfêrmo admoestá-los. Assim fêz. Levantou-se do leito e caminhou para a sala, onde se achava o grupo. Mal começou a falar, no entanto, foi agarrado pelos gêmeos e pela nora, levando violentos safanões. Inerme, sacudido pelos três, levou um empurrão contra a porta da varanda, ferindo a testa. Alberto, que foi o que mais enfurecido se mostrava, procurou arrastá-lo para fora da casa.

— Acho que êle queria me jogar na rua — explicou Moacir.

Depois, cessada a cena de selvageria, acabrunhado, Moacir procurou o 25.º distrito policial, em Marechal Hermes, apresentando queixa contra a conduta inominável dos maus filhos.

MÓVEIS PARA ESCRITÓRIO
R. dos Andradas, 51 - Tel. 43-6787

Orientadores do Congresso

Pedem-nos a publicação do seguinte:

"Todos os Orientadores do XXXVI Congresso Eucarístico Internacional, pertencentes aos Serviços 5 (Postos Urbanos de Informações) e 8 (Postos de Recepção nas Entradas) são convidados a comparecer a uma importante reunião durante a qual se traçarão novos rumos àqueles que voluntàriamente os aceitarem depois de serem perfeitamente esclarecidos em seus detalhes.

Essa reunião será realizada, hoje, dia 14, às 18,30 horas no auditório da Kosmos (gentilmente cedido por sua alta direção), à rua do Carmo, 27-B (entrada pela garagem), 13.º andar".

MARATONA CATEQUÉTICA

O Departamento Arquidiocesano do Ensino Religioso está avisando aos colégios e escolas inscritas na Maratona Eucarística que: a prova escrita se realizará no dia 30 dêste, às 8,30 horas, no Colégio Sion (Rua Cosme Velho, 30); a prova oral será no dia 1.º de novembro no mesmo local e à mesma hora; as provas serão para os cursos primário, ginasial e colegial;

Cada candidato deverá ter feito, em sua escola, dois exames da classe e da escola — cujas provas serão apresentadas no ato da prova do dia 30 dêste; por determinação do Sr. Cardeal os colégios religiosos «não poderão deixar de tomar parte nesta Maratona».

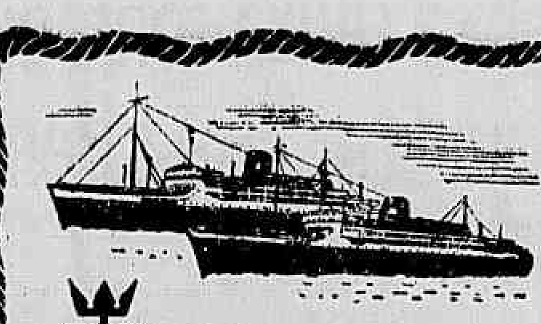

Societé Générale de Transports Maritimes

Rio para Bahia, Dakar, Barcelona, Marselha e Gênova
PROVENCE 1 de novembro
BRETAGNE 22 de novembro
PROVENCE 20 de dezembro
BRETAGNE 10 de janeiro
PROVENCE 21 de fevereiro

Rio para Santos, Montevidéu Buenos Aires
PROVENCE 20 de outubro
BRETAGNE 10 de novembro
PROVENCE 8 de dezembro
BRETAGNE 29 de dezembro
PROVENCE 9 de fevereiro

PASSAGENS DE LUXO, PRIMEIRA CLASSE, ETC.

Agentes Gerais:
COMPANHIA COMERCIAL E MARÍTIMA S.A.
Av. Rio Branco, 4 — Tel.: 23-2930

Telefone para CARIOCA-REPORTER: 43-3349

EMBALAGENS DE LUXO
Papéis, Fitas, Sacos, Palha, Forminhas p/doce, Alumínio Celulóide inexplosível
CELOFANE — Senado, 15

INSTITUTO DE SERVIÇOS SOCIAIS

Foi empossado, a nova diretoria do Instituto de Serviços Sociais da Prefeitura do Distrito Federal, em sua sede, no Edifício "Itánagra", à avenida Franklin Roosevelt 115, sobreloja. A solenidade teve início às 19 horas. A diretoria empossada é a seguinte: Presidente — Sr. Carlos Paulo Araujo; vice-presidente — Srta. Encida Travassos Pinto; secretário geral — Srta. Néa Costa; 1º secretário — Srta. Luiza Maria Almeida; tesoureiro geral — Srta. Ivone Helou; diretor Social: Sr. Aluizio R. Moreira; diretor assistente — Srta. Claudette Sant'Anna; diretor cultural — Srta. Thereza Maria Borba Barreto.

SANAPIOL PARA OPILAÇÃO E VERMINOSE

SINGER
RECONDICIONADAS
Vendemos com garantia de 10 anos — 5 gavetas, bobina redonda. Entrada de Cr$ 1.000,00 e mensalidades de 300,00 ou à vista Cr$ 5.000,00.

Casa Liberal de Máquinas
Rua Conde de Bonfim, 277, perto da Praça Saens Peña

Alugamos Ônibus
Para excursões aos Sábados, Domingos e Feriados
VIAÇÃO ALBATROZ
Tel. 30-3760
Para S. João de Meriti todos os dias de 10 em 10 minutos

QUEDA DOS CABELLOS
JUVENTUDE ALEXANDRE
EVITA A CALVICIE

Dr. Arnaldo Severo
CLINICA GERAL
Praia de Botafogo, 490, 1.º.
Fone: 26-7733. Res. 37-3607

REFRIGERADORES
GE

5 NOVOS MODELOS
A PARTIR DE
Cr$ 1.500,00
MENSAIS
COM 5 ANOS DE GARANTIA
A TELEVISÃO
Rua Buenos Aires, 159 Rua Uruguaiana, 103
S. José, 122

Nem a chuva conseguiu prejudicar Viva a Penha

O mau tempo prejudicou, sobremodo, a segunda apresentação, ontem, do "show" VIVA A PENHA, uma realização de A NOITE e Rádio Nacional que desde o ano passado é apresentada, todos os domingos de outubro, no Arraial da Penha.

O público numeroso, entretanto, que ali compareceu não permitiu que a Santa Padroeira, a quem êle ia homenagear, deixasse de escutar as melodias que em seu louvor os compositores, cantores e executantes de diversos instrumentos que lá estavam, apresentassem.

E foi por isto que tivemos o Trio Gaúcho, Lurdinha Maia, Nelson Almeida, Pato Preto, Assis Valente, «Os Seresteiros» e muitos outros que agora não nos ocorre o nome cantando, tocando e dançando, sob um dilúvio de palmas e chuva, é claro.

Aliás, como prova positiva do interêsse popular pelas festas realizadas na Penha pela A NOITE e Rádio Nacional devemos destacar êstes fatos: a presença de Luiz Americano, molhado dos pés à cabeça, do Dr. Medrado Dias (provedor da Irmandade) que em rápidas palavras assim nos falou sôbre as festividades:

— Jamais morrerá a festa da Penha. Conta ela, agora, não só com o carinho do povo que venera a sua padroeira assim como com o interêsse destas duas grandes fôrças que são A NOITE e a Rádio Nacional.

Aliadas ao confôrto que nos trouxeram as palavras do Dr. Medrado Dias tivemos outras proferidas pelo Sr. Marinho, representante da Antártica, (a companhia que nos brinda todos os domingos com refrigerantes, chopps, etc.) e também a satisfação dos artistas que integraram o nosso espetáculo.

Tais fatos vieram demonstrar que «Viva a Penha» é um «show» que, como os bons espetáculos, não pode parar. Daí a razão por que, domingo próximo, lá estaremos, com chuva ou com sol, homenageando a Santa Milagrosa e animando os romeiros.

Lurdinha Maia, Trio Gaúcho e outros artistas que ontem compareceram ao "show" "Viva a Penha", espetáculo que se realiza com chuva ou sol por que é bom e o povo não mais o dispensa

Serão salvos da hemofilia

Grata notícia temos hoje a registrar, relacionada com um apêlo que, na semana passada, partiu de nossas colunas. Duas criaturas que tinham diante de si a perspectiva inexorável da morte, vítimas de hemofilia, obtiveram a droga salvadora, a única capaz de debelar a sua enfermidade e da qual existia um único frasco em nosso país. E êsse final feliz se deveu, em parte, ao apêlo que daqui se fez. Após a sua leitura, condoído, o deputado federal José Alves, do P. T. B., ex-prefeito da cidade fluminense de Campos, procurou o Ministro da Saúde, Sr. Aramís Ataíde, e obteve de S. Exa. que o medicamento fôsse destinado aos dois enfêrmos.

Tudo começou quando procuraram a redação de A NOITE o Sr. Mario Bernini e sua espôsa, Dona Abigail, desesperados ante a situação de um filho e um sobrinho. O primeiro, Luiz Carlos, de 8 anos e o último, Custódio de Oliveira, de 22 anos, estavam morrendo aos poucos, atacados por hemofilia. O mesmo mal roubara ao casal um outro filho, Celio, aos 7 anos de idade. Completamente transtornados, relataram a sua história, cujo epílogo seria, fatalmente, o mais triste e doloroso. O caso é que todos os médicos eram unânimes em que ambos os doentes só poderiam ser curados com a «Poliénicina B». Droga caríssima e rara, teria que ser adquirida nos Estados Unidos, o que tornava inviável o recurso apontado, dadas as posses modestas dos interessados. E, fora dele, não havia esperança. Pediam então a A NOITE que tornasse público o seu apêlo. Talvez aparecesse alguém que quisesse ir ao encontro de seus anseios.

Agora, com a intervenção do deputado José Alves e a colaboração do ministro Aramís Ataíde, Luiz Carlos e Custódio de Oliveira serão salvos.

Caça movimentada a um ladrão

PORTO ALEGRE, 16 (Asap.) — O bairro Passo Cavalhada viveu horas de grande expectativa e agitação, quando movimentada diligência policial, através de um matagal, culminou com a prisão do uruguaio Amilcar Martinez, fugitivo da Casa de Correção. Depois de correr mais de um quilômetro dentro da mata, tendo em seu encalço dezenas de policiais e populares, Martinez foi preso ao sair na rua Ipanema. O corpulento ladrão ainda resistiu, armado de porrete, mas acabou subjugado por três trabalhadores rurais, que lhe amarraram os pés com grossa corda, imobilizando-o até a chegada da caravana policial.

Malfussi tentou o suicídio

PORTO ALEGRE, 17 — (Serviço especial de A NOITE) — Informam de Uruguaiana que Fernando Malfussi, indigitado autor da carta dirigida ao sr. João Goulart tentou o suicídio poucos dias antes de ser prêso. Socorrido por pessoas de sua família, recebeu ainda um empréstimo de sua espôsa para constituir um advogado.

No Piauí: foguetes para J-J

TERESINA, 16 — Asapress) — Elementos filiados ao PSD e PTB estão preparando grandes manifestações para festejar a possível vitória dos srs. Juscelino Kubitschek e Jango Goulart. Mil dúzias de foguetes já foram compradas para essas comemorações, estando em preparo centenas de ronqueiras.

Segundo consta, os promoventes da manifestação já conseguiram o canhão secular que participou da batalha do "Genipapo" para dar o primeiro tiro.

"O resultado eleitoral tem de ser acatado"

BELO HORIZONTE, 16 (Asapress) — "Como democrata sincero, julgo que a voz das urnas é a mais legítima manifestação do povo e o resultado eleitoral seja ele qual for, tem de ser respeitado" — disse o deputado Homero Machado Coelho, porta-voz do PDC na Assembléia Legislativa e que apoiou a candidatura do general Juarez Tavora à presidência da República.

Frisou em suas declarações, que a posse dos eleitos é uma consequência lógica dos resultados eleitorais, proclamados pela justiça eleitoral.

E explicou:

— "O povo não tem culpa dos defeitos e das deficiências da legislação eleitoral. Sòmente o Judiciário poderá dar a palavra final sobre os candidatos e sobre a legitimidade do resultado do pleito, cabendo aos partidos acatar-lhe a decisão.

Telefone para CARIOCA-REPORTER: 43-3349

PALAVRAS CRUZADAS

PROBLEMA N. 1.452

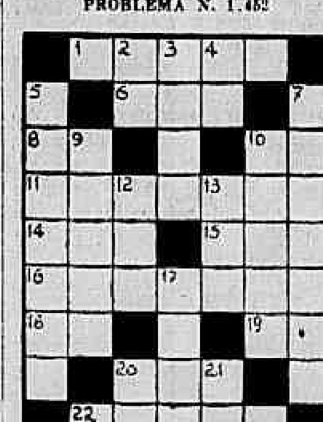

HORIZONTAIS: — 1. Entrada — 6. Rema para trás — 8. Flecha usada pelos antigos turcos — 10. Abr. de réis — 11. Da Boêmia (pl. — 14. Aguardente proveniente da fermentação e destilação do melaço — 15. Dueto — 16. Arado de uma só alveca — 18. Siga — 19. Sufixo designativo de autor — 20. Casal — 22. Receio, mêdo.

VERTICAIS: — 2. Língua falada ao sul do Loire (França), na Idade Média — 3. Sorriam — 4. Basta! — 5. Exigia o pagamento de uma dívida — 7. Esmoncara — 9. Antigo gibão de couro para guerreiros — 10. Que tem rouquidão — 12. Avestruz — 13. Segui — 17. Enxergavam — 20. Base — 21. Nome da 17.ª letra do alfabeto grego.

SOLUÇÕES DO PROBLEMA N.º 1.451 — HORIZONTAIS: cabelo — amola — rola — Sa — ira — sir — marcada — Bra — bem — aa — biru — matar — mururu.

VERTICAIS: carimbar — aroeira — bolara — ela — la — Caramuru — alderar — sabitu — bar — nu.

CAMPEONATO PIAUIENSE

TEREZINA, 17 (Sport Clube) — Prosseguiu o campeonato piauiense de futebol, com o jogo entre as equipes do Auto-Esportes e do Artístico, vencendo o AutoEsporte pela contagem mínima, gol assinalado por intermédio de Perereca.

98 lotes para funcionários públicos

O Departamento de Aplicação de Capital do IPASE vai promover a venda mediante concorrência entre segurados obrigatórios daquela Autarquia, de 98 lotes de terreno de propriedade do IPASE, situados em Lorena, no Estado de São Paulo.

Esta medida do IPASE em benefício do funcionalismo será posta em prática nestes próximos dias.

Nenhuma fraude em M. Gerais

BELO HORIZONTE, 16 (Da sucursal de A NOITE) — "Nenhuma notícia oficial de fraude, coação ou subôrno chegou ao meu conhecimento, até agora, sôbre as eleições em Minas Gerais", declarou nesta Capital, o desembargador Amilcar da Costa, presidente do Tribunal Regional Eleitoral. Revelou, ainda, que a apuração final do pleito em todo o Estado, deveria terminar hoje, o que só não se verificou porque dois municípios, até agora, não se manifestaram.

A NOITE nas Escolas

O ALUNO Nº 1

ESTUDANTES QUE VÃO RECEBER PREMIOS

em dezembro dêste ano, por terem sido classificados como os melhores de 1954

ESCOLA HENRIQUE DODSWORTH

JOSÉ CARLOS DA SILVA FERNANDES DE MELO — Premiado com medalha de A NOITE; EDUARDO PEREIRA REZENDE DA SILVA — Contemplado com um cofre, com depósito em dinheiro, oferecido pelo Banco Andrade Arnaud S. A.; REGIS PINTO XAVIER — Premiado com uma caneta-tinteiro e tinta da Emprêsa Industrial de Tintas Sardinha Limitada

Queda de bonde

Com fratura de crânio foi socorrido, no Pôsto Central de Assistência e internado, no Hospital Souza Aguiar, José Pereira de Andrade, casado, de 53 anos, morador num barracão s/n, do morro de São Carlos, o qual foi vítima de violenta queda de bonde, na avenida Presidente Vargas, esquina da rua Nery Pinheiro.

CASA DE MIL ARTIGOS
LIQUIDAÇÃO DE TODO ESTOQUE DE MERCADORIAS
AVENIDA PRESIDENTE VARGAS, 1.209
esquina da Av. Tomé de Souza

★ JANE POUCA ROUPA

★ OS MUNDOS GÊMEOS

★ JOE SOPAPO, CAMPEÃO DE BOXE

★ O HOMEM DE BORRACHA

NO ELDORADO

★ A MULHER-PANTERA

★ PIADAS DE MUTT E JEFF

IMBIRY VENCEU O "GRANDE CRITERIUM"

CRONICA DE TURFE

IMBIRY, O LAMEIRO

MAIS uma vez ficou patenteada a impraticabilidade da grama pesada, com o simulacro de disputa que houve na tarde chuvosa de domingo. O G. P. "Linneo de Paula Machado", corrido no charco, não ofereceu qualquer emoção, reduzindo-se a uma disparada de Imbiry na vanguarda, enquanto os adversários cansavam de se afundar no atoleiro. Na reta, o ponteiro disparou de vez, e os competidores ficaram inibidos de atropelar naquela raia, havendo apenas uma inversão de posições entre Bold Boy e Pontiac, que o haviam seguido desde o pulo.

Não se pode negar algum mérito ao feito de Imbiry, que oficialmente se apoderou da liderança da turma. Mas o título tem que ser pôsto em quarentena, até uma ratificação em pista sêca, pois o pensionista de Manoel de Souza parece ter sido o melhor lameiro do conjunto. E' verdade que Luiz Diaz procurou aproveitar o trecho mais compacto da raia, junto à cêrca, ali fazendo todo o percurso. Mas o fato é que dava pena de ver alguns adversários, esparramando-se completamente na grama enchacada, saltando sôbre as poças, enfim, dando um triste espetáculo aos assistentes. Tanguá, nesse particular, foi o mais prejudicado, pois na reta oposta já vinha em último, e no final parecia querer parar, chegando muito distanciado dos outros. Houve, mesmo, uma verdadeira "fila indiana" na reta, chegando todos os concorrentes separados por diferenças incríveis.

Pontiac, o "crack" de São Paulo, correu bem, sempre seguindo o ganhador, embora sem dominá-lo, e mantendo ainda o terceiro pôsto. Bold Boy correu em terceiro e na reta obteve a segunda colocação. Rocket largou mal, por culpa do Ullôa, perdendo totalmente a "chance" naquela raia. Ainda foi quarto, embora longe. Ilex, o favorito, não parecia bem, sempre correndo em quarto e quinto, desaparecendo totalmente na reta de chegada. E os outros nunca deram o ar de sua graça.

Luiz Diaz foi um jóquei preciso no dôrso do ganhador. Compreendendo que a melhor tática naquela raia era mandar para a frente, controlou bem as energias de seu pilotado ganhando em "canter". E o tempo para os dois quilômetros bem diz do estado da raia: 128 4/5.

BIAS

AZARES: 10 - FAVORITOS: 6

Foi o seguinte o movimento de azares e favoritos nas últimas reuniões da Gávea:

SÁBADO

1.º páreo — Favorito: Pickwick — 31.239 — Cr$ 21,00; ganhador: Scollops — 15.234 — Cr$ 43,00.

2.º páreo — Favorito: Ossian — 27.082 — Cr$ 31,00; ganhador: Cabanel — 20.012 — Cr$ 42,00.

3.º páreo — Favorito: Imperata — 33.053 — Cr$ 25,00; ganhador: La Ballerina — 21.216 — Cr$ 31,00.

4.º páreo — Favorito: L'Inconnu — 67.207 — Cr$ 17,00; ganhador: o favorito.

5.º páreo — Favorito: El Mambo — 40.525 — Cr$ 28,00; ganhador: Sepoy — 18.528 — Cr$ 62,00.

6.º páreo — Favorito: Admirável — 49.961 — Cr$ 20,00; ganhador: Baurú — 19.224 — Cr$ 81,00.

7.º páreo — Favorito: Sal Amargo — 44.936 — Cr$ 24,00; ganhador: o favorito.

8.º páreo — Favorito: Pintassilgo — 40.110 — Cr$ 30,00; ganhador: o favorito.

DOMINGO

1.º páreo — Favorito: Ortita — 28.215 — Cr$ 22,00; ganhador: Essence — 6.149 — Cr$ 105,00.

2.º páreo — Favorito: Ride — 26.514 — Cr$ 24,00; ganhador: Miss Cotia — 14.060 — Cr$ 45,00.

3.º páreo — Favorito: Desplante — 25.004 — Cr$ 31,00; ganhador: Apanagio — 3.128 — Cr$ 245,00.

4.º páreo — Favorito: Bacchante — 28.009 — Cr$ 31,00; ganhador: o favorito.

5.º páreo — Favorito: Ilex — 34.933 — Cr$ 25,00; ganhador: Imbiry — 7.519 — Cr$ 117,00.

6.º páreo — Favorito: Sanam — 45.927 — Cr$ 20,00; ganhador: o favorito.

7.º páreo — Favorito: Dawn — 48.388 — Cr$ 13,00; ganhador: o favorito.

8.º páreo — Favorito: Millico — 55.287 — Cr$ 21,00; ganhador: Jersei — 17.904 — Cr$ 64,00.

ESPORTES PELO MUNDO

VENCEU O CAMPEÃO — O campeão da Europa de pugilismo, pesos leves, Duilio Loi derrotou por pontos o inglês Joe Lucy em dez rounds. O título, porém, não estava em jôgo.

*

EM FAVOR DO AMERICANO — O americano Tom Kong sagrou-se campeão mundial de pesos e halteres, categoria dos meios-pesados com 455 quilos.

*

CAMPEÃ PAN-AMERICANA — A inglêsa Angela Mortimer conquistou ontem o título de campeã pan-americana de simples de dama, ao derrotar a americana Mary Ann Mitchell por 6-3 e 6-3.

*

ESGRIMA INTERNACIONAL — Foram êstes os resultados das quarta de final do torneio de esgrima, categoria espada, individual (homens), disputado em Roma: Qualificados — Dagallier, da França, quatro vitórias, uma derrota; Rehbinder, da Suécia, quatro vitórias, uma derrota; Pavessi (Itália), três vitórias, uma derrota; Ridea (Polônia), três vitórias, duas derrotas. Eliminado — Queilroux, da França, com uma vitória e quatro derrotas.

*

OUTRA DERROTA DE ZATOPEK — O inglês Gordon Pirie, que vencera o checoslovaque Emil Zatopek nos 10 mil metros, na última quarta-feira, em Londres, venceu ontem, novamente, o campeão olímpico, na distância de 5 mil metros, realizado em Manchester.

*

VITÓRIA HUNGARA — A hungara Domolki sagrou-se campeã mundial de florete, no certame que vem sendo realizado em Roma.

*

FUTEBOL INGLÊS — Foram êstes os resultados do campeonato de futebol da Inglaterra, 1.ª Divisão: Arsenal x Newcastle — 1 x 0; Aston Villa x Manchester United — 1 x 4; Blackpool x Charlton — 5 x 0; Bolton x Everton — 1 x 1; Cardiff x Burnley — 3 x 2; Chelsea x Tottenham — 2 x 0; Luton x Huddersfield — 2 x 0; Preston x Manchester City — 2 x 0; Birmingham x Portsmouth — 5 x 0; Sunderland x West Bromwich — 2 x 1 e Volverhampton x Sheffield United — 3 x 2.

*

"COPA MITRE" — No Campeonato de Tênis Sul-americano, primeira série da "Copa Mitre", Ayama, do Chile, derrotou Castillo, da Colômbia, por 6-0, 6-1 e 6-0; [illegible], do Chile, venceu [illegible], da Colômbia, por 6-2, 6-3 e 6-1; [illegible] da Argentina, venceu [illegible], do Paraguai, por 6-0, 6-0 e 6-0; [illegible] da Argentina, venceu [illegible], do Paraguai, por 6-2, 6-0 e 6-1; [illegible] [illegible] por 6-0, 6-2, 4-6.

O VASCO PERDE . . .

CONTINUAÇÃO DA 1.ª PÁG. DO 2.º CAD.

que transformando o futebol em outra espécie de jôgo que entra na conta e vale os dois pontos. A questão é ter no momento exato facilidade de adaptação. Pois não vamos querer impôr a regra à certeza de não se jogar com chuva e lama. Vamos considerar o jôgo como o jôgo se realizou. Se foi ou não futebol, isso já é outra história. Mas valeu pelo campeonato. Ganhou o Bonsucesso porque Milton não deixou a poça dagua roubar-lhe a chance do gol. Vamos reconhecer que naquele espetáculo, o Bonsucesso esteve melhor. Teve mais "peito". Foi melhor lameiro. Soube marcar um tento e evitar os tentos do Vasco. Indiscutível.

O FLAMENGO APRENDEU A TEMPO

Foi a virtude dos rubronegros. Depois de um primeiro tempo em que o Flamengo não tomou conhecimento do estado da cancha, insistindo em fazer o jôgo como se um sol radioso batesse em cheio na grama do Maracanã. O América, muito melhor prevenido, andou tomando conta da luta. A sorte do Flamengo foi ter aprendido no intervalo e ganho o jôgo na prática. De um time acanhado com as poças dágua, adveio uma equipe contando com a chuva e com a lama. Colocando em seu devido lugar, a influência dos fatores, foi que o Flamengo superou o América com plena razão. Ótimo resultado para o Flamengo. Voltou a se aproximar do Vasco e ganhou praticamente seis pontos da rodada. Os seus, os do Bonsucesso sôbre o Vasco, e os do Bangu sôbre o Fluminense. E o América entrou em seu jôgo. Não soube aproveitar a chance que teve flagrante durante o primeiro tempo. Entregou-se.

BOA DO BANGU

Foi o Bangu que perdeu dois penalties. Foi o Bangu que teve duas bolas na trave. Foi o Bangu que somente permitiu ao Fluminense uma desvantagem de quinze minutos iniciais. Pois foi o Bangu que venceu a partida. Deu tôdas as "deixas" para o Fluminense. "Tronco" demais para lançar mão delas. Há muito o Fluminense não estava tão mal. E o Bangu serviu-se. Com "apetite" e destemor. Soube vencer. Revelou que está no caminho que Zizinho quer.

GANHOU O BRASIL

SANTIAGO, 17 (UP) — O Brasil eliminou a Venezuela da Copa Mitre de tênis por três a dois. Nos dois últimos jogos Carlos Fernandes, brasileiro, venceu a Elias Gonzalez por 6x1 — 6x2 e 6x4. Por sua vez Ivo Pimentel, da Venezuela, venceu a Luís Koch, do Brasil, por 6x2 — 6x3 e 6x0.

Com os resultados de hoje a Argentina eliminou o Paraguai por 5x0, o Chile a Colômbia por 5x0 e o Brasil a Venezuela por 3x2.

Galopou de um extremo a outro no G. P. "Linneo de Paula Machado", com Bold Boy e Pontiac, a seguir — Vitória de Dawn, no handicap especial de éguas — Essence, Miss Cotia, Apanagio, Bacchante, Sanam e Jersei, os demais vencedores da reunião de ontem, na Gávea

Com uma tarde fria e chuvosa desenrolou-se a reunião de ontem na Gávea, em pistas totalmente alagadas. A prova central do programa era o G. P. "Linneo de Paula Machado", o grande "criterium", em 2.000 metros, disputado por um lote de oito nacionais de 3 anos. Não houve propriamente disputa, pois Imbiry correu de um extremo a outro, disparando na reta. Pontiac Bold Boy, Ilex e Rocket o seguiram até o direito, onde Bold Boy passou para o segundo e escoltou o ganhador de longe. Pontiac foi terceiro e Rocket, que largara mal, chegou em quarto. O favorito Ilex chegou aos pedaços e Tanguá fechou a raia a 200 metros do vencedor. Luiz Diaz pilotou o herói da pugna, que marcou 128"4/5 para os dois quilômetros.

ESSENCE FACIL

Logo após a partida, Essence foi para a vanguarda, seguida de Ortita, correndo a seguir Boa Nova, La Chula e Brilhantina. Na reta, as duas ponteiras desgarram ,mas retomaram logo o galope, conservando o domínio da prova, com vantagem sempre para Essence, que ganhou fàcilmente de Ortita. Em terceiro, La Chula. Teve a ganhadora a direção de Jorge Ramos.

MISS COTIA, NO FINAL

Plume Dorée tomou a ponta, enquanto Fitinha tropeçava, mas passava logo para segundo, seguida de Miss Cotia, Glorialba e Ride. Na curva, Fitinha se atrasou para último, indo Plume Dorée a meio de raia. Na reta, Plume Dorée desgarrava, entrando na brecha Glorialba e Ride atropelando pela cêrca externa Miss Cotia. Esta dominou logo a situação, mantendo Glorialba a segunda colocação, por dentro, com Ride em terceiro. O jóquei da vencedora foi B. Marinho, e o tempo para os 1.500 metros de 97 cravados.

APANAGIO, FIRME

Desplante fêz o "train" da terceira prova, seguido de Apanágio, Rio Negro, Hospodar, Seu Macedo e os demais. Na reta, Apanagio dominou o ponteiro recebendo então um violento ataque de Seu Macedo por dentro, ao qual conteve com firmeza. Em terceiro, Rio Negro. O ganhador teve a direção de J. Baffica e marcou 92 4/5 para os 1.300 metros.

BACCHANTE, DE CABEÇA

Demorada a largada do quarto páreo, e dada com desvantagem para Tenda e Tenderly. Sur Mer Kserade e Bacchante saíram em luta pela pauta, até que Kserade se firmou na vanguarda, seguida de Bacchante, La Monsué, Brisque os demais. Na reta, Bacchante e Brisque dominaram a situação, lutando desesperadamente até o espelho, com vantagem para Bacchante. Em terceiro, Tenda. Luiz Diaz dirigiu a vencedora, que marcou 84 para os 1.300 metros.

SANAM, A GALOPE

Cadilho disparou no sexto páreo, seguido inicialmente de Quinau, Sanam, Dourando, Quimper e os demais. No meio da curva Sanam passou para segundo e na reta atacou e dominou o ponteiro, destacando-se. Quinan também dominou Cadilho, formando a dupla com Sanam. Juan Marchant foi o piloto do ganhador, que marcou 81 4/5 para os 1.300 metros.

DAWN, FIRME

De Caldas, Beguiller e Dawn ocuparam as primeiras colocações, até o início da curva, onde Beguiller passou para a vanguarda, seguida de Dawn, Kasmin, De Caldas, Resoluta e Resina. Na reta, Dawn atropelou e tomou a ponta, aparecendo Kasmin e Resoluta para ocuparem os postos imediatos, parando completamente a uruguaia Beguiller. Adão Ribas dirigiu a ganhadora que marcou 88 3/5 para os 1.400 metros.

JERSEI, NO «PHOTOCHART»

Demoradíssima a partida do último páreo, pela indocilidade de Saturno. Dada em bom momento, despontou Millico, seguido de Jersei, Tripoli, Glorin, Refen e Japomar. Essa ordem foi mantida até a reta, onde Millico fugiu, atropelando Glorin pela cêrca externa e Jersei por dentro. Nos últimos metros, os três animais lutaram pela primeira colocação sendo necessária a consulta ao "photochart", que revelou pequena diferença para Jersei, com Millico em segundo e Glorin em terceiro. O ganhador foi dirigido por J. Marinho e marcou 96 1/5 para os 1.500 metros.

À MARGEM DAS CARREIRAS

Scollops seguiu fàcilmente o Pickwick e o dominou sem susto na reta. Desta vez não manheirou o ganhador, nas mãos do P. Tavares. Escaler largou mal.

Cabanel foi corrido na expectativa, enquanto Dario Moreira lutava muito com Alviyrador, montando El Mayor. Êste parou na reta, Ossian dominou a corrida, mas parou também e perdeu até o segundo para Jonsion. Ituassú refugou após a largada. Dario Moreira anda correndo mal, estourando seus pilotados na ponta como fêz suas vêzes com o Tio Capataz e agora com o El Mayor. Enquanto isso, Juan Marchant vai dando lições de direção...

La Ballerina teve uma direção perfeita do Jobel Tinoco, dominando Tarasca com firmeza. Esta entrou por dentro e resistiu bastante. Inexplicável o favoritismo de Imperata, ainda perdedora.

L'Inconnu ganhou finalmente mas não com a facilidade esperada. Goyattá o ameaçou sèriamente, e se houvesse mais dez metros de percurso, teria vencido, pois reagiu brilhantemente no final. Ibatan mancou bastante, entrando em último. Retinto sofreu percalços. E Iriri foi terceiro.

Sepoy repetiu e pagou poule. Mas só ganhou porque Pedro quiz morder os adversários no final e seu jóquei deixou de tocá-lo. Zarik não teve uma folga na ponta e ainda foi terceiro. El Mambo correu menos.

Baurú foi outra linda vitória do Jobel Tinoco. Admirável é mesmo frouxo, e nem com o Ullôa conseguiu ganhar. Bayard Prince, com outro jóquei, teria vencido. E Jones confirmou a última, tirando bom terceiro. Linda chegada do páreo, com três animais muito juntos.

Sal Amargo correu atrás, desta feita. Ousel disparou, mas desgarrou muito, dando passagem ao Guayasco. No final, Sal Amargo foi mais duro. Outubro fêz terceiro e os outros nada mostraram.

Pintassilgo, livre do Nahid, ganhou, como era esperado. Corrido muito bem pelo R. Martins, fuzilou no final. Acanthus desgarrou muito o Pinga Fogo, prejudicando-o na entrada da reta. Canabis fêz boa estréia. E Marquez largou mal. Nesse páreo houve uma largada anulada em que o Tucano correu muito. Mesmo assim, foi segundo.

Essence ganhou com muita facilidade no terreno encharcado do domingo, enquanto Ortita formava a dupla. La Chula, depositária de muitas esperanças na lama, nada produziu.

Miss Cotia ganhou pela cêrca externa, embora prejudicada pela Plume Dorée na entrada da reta. Glorialba, boa gramática, correu bem no terreno encharcado, formando a dupla.

O primeiro filho de Manguari a estrear — Apanágio — demonstrou qualidades ao derrotar os conhecidos Seu Macedo, Rio Negro e Taful. É de briga o crioulo do Haras Ipiranga, que sofreu um ataque severo de Seu Macedo no final. Rio Negro não gostou da raia. E Desplante, reaparecendo como "barbada", deu novo "banho", revelando grande frouxidão.

Bacchant reapareceu melhorada e derrotou Brisque com firmeza. Tenda largou muito mal e ainda chegou em terceiro. Outra campeã de frouxidão: Kserade.

Imbiry mandou no Grande Criterium desde o pulo de partida. Luiz Diaz dosou muito bem as energias do pupilo de Manoel de Souza, dando uma partida na reta que deixou os adversários a perder de vista. Ullôa, como sempre, largou mal, tirando tôda a chance do Rocket, que teve de atropelar pelo pior trecho da pista. Pontiac e Bold Boy inverteram as posições no final. E Ilex nunca deu o ar de sua graça. Papel feio fêz o Tanguá, que chegou a 200 metros do vencedor. Celeito também patinou o tempo todo na raia encharcada. E ainda há quem defenda a grama encharcada! Triste espetáculo o da de ontem na Gávea!

Sanam ganhou, fàcilmente, correndo de trás, escoltado pelo Quinau. Cadilho disparou mas parou muito.

Beguiller é mesmo ruim. Correu folgada na ponta e na reta deixou passar todo mundo. Foi a nacional Dawn quem salvou o favoritismo da trinca do Cabral. Yasmin, prejudicada no início, formou a dupla, com a gramática Resoluta em terceiro. A estreante Resina tropeçou no pulo.

Sensacional, a chegada do último páreo. Millico correu na ponta desde o pulo, seguido do Jersei, Glorin e os demais. Este foi para a cêrca externa na reta, enquanto Jersei avançava por dentro e Millico ficava no meio da raia. Parecia que o ponteiro não mais perderia, mas parou muito no final e os três chegaram juntos ao espelho. O "Photochart" deu pequena diferença para Jersei, com Millico e Glorin a seguir.

O AVAÍ DERROTOU O GUARANI POR 2X1

FLORIANÓPOLIS, 17 (Sport Press) — Dando prosseguimento ao campeonato catarinense, prelliaram os quadros do Avaí e do Guarani, que terminou com a vitória do Avaí por 2x1. A renda somou quatro mil cruzeiros. Amanhã, prosseguirá o certame com a peleja entre Bocaiuva e Figueirense.

DR. CAPISTRANO — NARIZ OUVIDOS GARGANTA
(Doc. Fac. Med.)
R. Senador Dantas, 20-3.º — 22-8861

JOQUEI CLUBE PARANAENSE

Grandes prêmios a serem corridos no mês de dezembro no Hipódromo do Tarumã

GRANDE PRÊMIO "INAUGURAL"

Em 10 de dezembro de 1955.
Distância — 2 mil metros.
Dotações — Cr$ 80.000,00 — Cr$ 16.000,00 — Cr$ 8.000,00 — Cr$ 4.000,00.

Taça de prata com gravação da inauguração do Hipódromo do Tarumã, ao proprietário, jóquei e tratador do cavalo vencedor.

Classe — Animais, puros, nacionais, de 3 e mais anos.
Pesos — Tabela II.

GRANDE PRÊMIO "GOVERNADOR ADOLPHO DE OLIVEIRA FRANCO"

Em 11 de dezembro de 1955.
Distância — 1.200 metros.
Dotações — Cr$ 60.000,00 — Cr$ 12.000,00 — Cr$ 6.000,00 — Cr$ 3.000,00.
Classe — Animais puros, de 3 e mais anos.
Pesos — Cavalos de 4 e mais anos 57 quilos — cavalos de 3 anos 53 quilos.
As éguas descarregam 2 quilos.

GRANDE PRÊMIO "PARANÁ"

Em 11 de dezembro de 1955.
Distância — 3 mil metros.
Dotações — Cr$ 400.000,00 — Cr$ 80.000,00 — Cr$ 40.000,00 — Cr$ 20.000,00.
Classe — Animais puros, de 3 e mais anos.
Pesos — Cavalos de 5 e mais anos, 59 kg. Cavalos de 4 anos, 58 quilos. Cavalos de 3 anos, 51 quilos. As éguas descarregam 2 quilos. Descarga geral de 2 quilos aos animais nacionais. Descarga especial de 4 quilos aos animais que tenham corrido 5 ou mais vêzes no Hipódromo do Guabirotuba.

GRANDE PRÊMIO PRESIDENTE DO JOCKEY CLUB PARANAENSE"

Em 18 de dezembro de 1955.
Distância — 2.300 metros.
Dotações — Cr$ 60.000,00 — Cr$ 12.000,00 — Cr$ 6.000,00 — Cr$ 3.000,00.
Classe — Animais puros, de 3 e mais anos.
Pesos — "Handicap" livre.

As inscrições para as provas acima, encerrar-se-ão em 10 de novembro de 1955.

POR TRÁS DAS CORTINAS

Com os resultados das últimas corridas, ficou sendo a seguinte a colocação nas estatísticas do corrente ano:

Jóqueis: Primeiro lugar, Juan Marchant, setenta e duas vitórias; segundo — Emidio Castillo, sessenta e duas; terceiro — Manoel Silva, cinquenta e oito; quarto — Ubirajara Cunha, cinquenta e três; quinto — Artur Araújo, quarenta e três; sexto — Osvaldo Ullôa, quarenta; sétimo — Benedicto Marinho, trinta e oito.

Tratadores: Primeiro lugar — Carlos Cabral, cinquenta e três vitórias; segundo — Mariano Salles, quarenta e sete; terceiro — Levy Ferreira, quarenta e quatro; quarto — Alcides Morales, quarenta e duas; quinto — Ernani de Freitas, trinta e sete; sexto — Jorge Morgado, trinta e cinco.

Proprietários: Primeiro lugar — Stud L. de Paula Machado, trinta e sete vitórias; segundo — Stud Rocha Faria — trinta e cinco; terceiro — Stud Seabra — trinta e quatro; quarto — Zélia Peixoto de Castro, trinta e três; quinto — Stud Verde e Preto, vinte e oito; sexto — Arthur H. Lundgren, vinte e uma; sétimo — Stud Vargem Alegre, dezessete.

●

Leocádia foi a ganhadora do G. P. "F. V. de Paula Machado", em mil e oitocentos metros, disputado, na tarde de ontem, em São Paulo. A filha de Antonum derrotou novamente à Tita, confirmando sua liderança na ala feminina da nova geração. Correram mais Dumit, Gasnete, Biela e Ofaly.

●

No próximo domingo será corrido na Gávea o G. P. "Salgado Filho", em dois mil e quatrocentos metros, com a dotação de duzentos mil cruzeiros, para animais de qualquer país, de três anos e mais idade, com pesos da tabela. Deverão correr Navarro, Go Drake, Rumbo, King Bay, Fanfan, Ballenato, Baltimore, Huxley, Ravel, Marco, Tio Capataz, Mister Rio, Jahandahy, Minarso e outros.

À memória de Linneo de Paula Machado

Domingo, de manhã, no Cemitério de São João Batista, realizou-se uma romaria ao túmulo de Linneo de Paula Machado, que se achava ornamentado com belas coroas de flôres naturais, mandadas pelas diretorias do Jockey Club Brasileiro e da Associação dos Proprietários de Cavalos de Corridas e pelo Programa Oficial do Jockey Club Brasileiro. Entre os presentes a essa homenagem póstuma ao pranteado e grande turfista vimos, entre outras pessoas, as seguintes: Sr. Mário de Azevedo Ribeiro, ministro Luiz Gallotti, Alvaro Carijó Moreira da Fonseca, Eduardo Pereira Braga, Adyr Eiras de Araújo, Nelson Monte, Murillo Lavrador, Paulo Burlamaqui, desembargadores Toscano Espínola e Cesário Pereira, Alberto Garcia, Carlos Mendes Campos e coronel Cândido Miranda, presidente, vice-presidente e diretores do Jockey Club Brasileiro; Sr. Cândido Guinle de Paula Machado, Linneo de Paula Machado Filho e Nelson Libânio, membros da família Paula Machado; Srs. Nova Monteiro e Seabra Neto, presidente e diretor da Associação dos Proprietários de Cavalos de Corridas; Srs. Alfredo Thomé, José Calmon, Rubião Júnior, Marino Machado, Mário Magalhães e Theóphilo Bithencourt Pereira.

NO RIO . . .

CONTINUAÇÃO DA 1.ª PÁG. DO 2.º CAD.

— Nós, no Rio, já estavamos mais ou menos cientes dos assuntos que seriam tratados com os nossos companheiros de desportos da paulicéia. Não obstante, antes da reunião de quinta-feira, na C. B. D., da qual tomarão parte os nossos amigos Paulo de Carvalho e Mendonça Falcão, devo reunir a Assembléia, a fim de que haja, de nossa parte, uma definição final sôbre os futuros compromissos da representação brasileira. Creio que não haverá qualquer espécie de obstáculo. Decidiremos e bem, como das vêzes anteriores, assim espero".

1.º Páreo — às 14,00 horas — 1.400 metros — Cr$ 36.000,00 e Cr$ 20.000,00 — Compulsório — Para jóqueis atuantes no Hipódromo Brasileiro, sem mais de 10 vitórias, êste ano, no país.

		Ks.
1—1	Galo	53
2	Oto	53
2—3	Pintera	51
4	Elegal	51
3—5	Rei	53
6	Muiraquitã	53
7	Cacique Mirim	52
4—8	Arrogante	53
9	Presidente	53
"	Paris	53

*

2.º Páreo — às 14,35 horas — 1.400 metros — Cr$ 45.000,00.

		Ks.
1—1	Corregio	54
2—2	Majestic	58
3—3	Matipó	52
4—4	Galo da Serra, ex-Aprico	52
"	Galo da Campina, ex-Mengo	60

*

3.º Páreo — às 14,50 horas — 1.600 metros — Cr$ 35.000,00.

		Ks.
1—1	Gar-El-Bazar	58
2—2	Rubi-Cacha	56
3—3	Ma Pomme	56
4	Daporá	56
4—5	Grande Gala	56
6	Franknese	56

*

4.º Páreo — às 15,20 horas — 1.600 metros — Cr$ 40.000,00.

		Ks.
1—1	Tantalito	60
2	Itapera	58
3	Bangu	60
2—4	Ilustrado	56
5	Tucumana	54
6	Fumeiro	58
3—7	Capitão Mozart	56
8	Aluéte	54
9	Lightning	52
4—10	Bauru	56
11	Boussac	60
12	Franja	54

5.º Páreo — às 15,50 horas — 1.400 metros — Cr$ 45.000,00.

		Ks.
1—1	Danilo	52
2	George Sanders	52
2—3	Isômero	54
4	Oraini	56
3—5	Bolonha	58
6	Irônico	52
4—7	John Fox	58
"	Aratau	60
"	Bom Conselho	52

*

6.º Páreo — às 16,50 horas — 1.500 metros — Cr$ 40.000,00 — (Betting).

		Ks.
1—1	Certerito	54
2	Monte Vernon	52
2—3	Idú	56
4	Relansina	50
3—5	Thank	52
6	Aboé	54
4—7	Gambrinus	52
8	Pan	52
9	Lillbety	54

*

7.º Páreo — às 16,50 horas — 1.500 metros — Cr$ 40.000,00 — (Betting).

		Ks.
1—1	Xande	60
2	Dinon	60
3	Rouxinol	52
2—4	Marengo	60
5	Ouronegro	52
6	Esporte	58
7	Miss Judy	58
3—8	Sardo	60
9	Biricchino	60
10	Ianti	60
11	Nightingale	52
4—12	Domingueiro	56
13	Espinheiro	50
14	Naida	50
15	Baiano	60

*

8.º Páreo — às 17,20 horas — 1.400 metros — Cr$ 40.000,00 — (Betting).

		Ks.
1—1	Horatio	60
2	Indiscreto	54
2—3	Seu Acacio	52
4	Bomarsito	58
5	Tatá-assu	56
3—6	Thank	60
7	Aboy	54
8	New York	52
4—9	Herval	52
10	Crosby	54
"	Citor	52

Café CRUZEIRO (Extra)
GOSTOSO ATÉ SEM AÇUCAR

O CAMPEONATO CARIOCA DE FUTEBOL EM NUMEROS

A colocação dos clubes — O Vasco perdeu a invencibilidade, mas continua na liderança — Bonsucesso e Flamengo, no segundo pôsto — Evaristo, o artilheiro — Goleiros vasados — Expulsos — Aspirantes e Juvenis — Taça Eficiência — Rendas e outros detalhes do certame

E' a seguinte a colocação dos clubes, por pontos perdidos, nas três categorias, após a nona rodada do primeiro turno:

PROFISSIONAIS

1.º	Vasco	3
2.º	Bonsucesso	4
2.º	Flamengo	4
3.º	Fluminense	5
4.º	América	7
5.º	Bangu	8
5.º	Botafogo	8
6.º	Portuguêsa	12
7.º	Canto Rio	13
7.º	Olaria	13
8.º	São Cristóvão	14
9.º	Madureira	17

ASPIRANTES

1.º	Flamengo	2
2.º	Botafogo	3
3.º	Bangu	4
3.º	Vasco	4
4.º	América	7
5.º	Fluminense	8
6.º	Bonsucesso	12
6.º	São Cristóvão	12
6.º	Canto do Rio	12
7.º	Portuguêsa	13
8.º	Olaria	14
9.º	Madureira	16

JUVENIS

1.º	Vasco (invicto)	3
1.º	Fluminense	3
2.º	Flamengo	5
3.º	Botafogo	7
4.º	América	8
4.º	Bangu	8
5.º	Portuguêsa	9
6.º	Olaria	10
6.º	Madureira	10
7.º	Bonsucesso	11
8.º	São Cristovão	12

TAÇA EFICIÊNCIA

1.º	Vasco	143
2.º	Flamengo	122
3.º	Bangu	104
3.º	Fluminense	104
4.º	Botafogo	93
5.º	América	89
6.º	Bonsucesso	61
7.º	Portuguêsa	49
8.º	Olaria	34
9.º	São Cristovão	33
10.º	Canto do Rio	24
11.º	Madureira	22

ARTILHARIA

1.º	Flamengo	25
2.º	Fluminense	23
3.º	Vasco	21
4.º	América	19
5.º	Bangu	16
5.º	Bonsucesso	16
6.º	Botafogo	15
6.º	Olaria	15
7.º	Canto do Rio	15
8.º	São Cristovão	11
8.º	Portuguêsa	11
9.º	Madureira	7

GOLS CONTRA

1.º	Vasco	5
2.º	Flamengo	10
2.º	Fluminense	10
2.º	Bonsucesso	10
3.º	Bangu	11
4.º	Botafogo	13
5.º	América	14
6.º	Olaria	19
6.º	Canto do Rio	19
7.º	Portuguêsa	23
8.º	São Cristovão	27
9.º	Madureira	31

ARTILHEIROS

Evaristo (Flamengo) 8
Valdo (Fluminense) 7
Valter (Vasco) 6

GOLEIROS MENOS E MAIS VAZADOS

Victor Gonzalez, do Vasco da Gama, com quatro jogos, deixando passar duas bolas é o menos vazado.

Os goleiros mais vazados, pela ordem: Danton (Madureira), 25; Antoninho (Portuguêsa), 23; — Wagner (Canto do Rio), 16 e Geraldo (São Cristóvão), 14 bolas.

EXPULSOS DE CAMPO

Leônidas (América), Rubens (Flamengo), Telê (Fluminense), Olavo (Olaria); Garcia (Canto do Rio), Jairo (Canto do Rio) e Moreno (Canto do Rio).

ARRECADAÇÕES

A nona rodada do primeiro turno totalizou Cr$ 949.385,40. O campeonato rendeu até agora a importância de Cr$ 10.876.004,20.

A PRÓXIMA RODADA

Sábado:
Fluminense x Botafogo — no Maracanã.

Domingo:
América x Vasco — no Maracanã.
Madureira x Bangu — em Conselheiro Galvão.
Flamengo x São Cristovão — em General Severiano.
Olaria x Bonsucesso — na rua Bariri.
Canto do Rio x Portuguêsa — em Caio Martins.

RESULTADOS DE ONTEM NO ESTADO DO RIO

EM NITERÓI

Pelo certame fluminense de juvenis:
Jogo — Niterói x Rio Bonito
Local — Caio Martins
Renda — portões abertos
Juiz — Aloides Silva
1.º tempo — Niterói 3 x 0
Gols de Renato (2) e Paulo Vaz para os niteroienses.
Final — Niterói 9 x 0 — gols de Ivo (3), Paulo Vaz (2) e Jósell para os locais.

Pelo certame de juvenis de Niterói — Marítimo 2 x 1 Oliveiras.

EM MARQUÊS DE VALENÇA

Pelo certame de profissionais
Jogo — Coroados x Guarani
Local — Dr. Osvaldo Fonseca
Renda — Cr$ 2.435,00
Juiz — Hildebrando Barbosa
1.º tempo — Coroados 3 x 1
Gols de Dejair para o Guarani. Nell, Jair, China, Geraldinho e Jair para os vencedores.

EM MENDES

Pelo certame de profissionais
Frigorífico x 1 Barra Mansa

EM BARRA MANSA

Também pelo certame de profissionais
Comercial 8 x 1 Roial

EM FRIBURGO

Pelo certame local
Jogo — Conselheiro x Friburgo
Local — Conselheiro Paulino
Renda — Cr$ 3.850,00
Juiz — Arlindo Eloy de Andrade
1.º tempo — Friburgo 1 x 0
Gols — Miguel para o Friburgo
Final — Friburgo 3 x 1
Gols — Miguel para o Friburgo e Olisso para o Conselheiro.

OUTROS RESULTADOS

Esperança 5 x 0 Filó

EM CAMPOS

Pelo campeonato de futebol amador:
Campos 4 x 0 Cantagalo

EM S. JOÃO DE MERITI

Pelo certame estadual de amadores
São João de Meriti 5 x Niterói 4

EM PETRÓPOLIS

Jogo amistoso na "cidade das hortências".
Jogo — Botafogo x Seleção petropolitana
Local — Atílio Marotti
Juiz — Kurt
1.º tempo — 0 x 0
Final — Botafogo 1 x 0
Gol — Wilson Moreira nos 2 minutos da fase complementar para os visitantes.

Quadros

Botafogo — Valter, Carlos Alberto e Nilton Santos, Danilo (Camotti), Otávio e Brandãozinho; Geraldo, Ari, Wilson Moreira, Max e Dodô.

Petrópolis — Mica, Fernando e Atila (Edson), Diógenes, Mozart (Jair) e Lenir; Cazuza, Jair (Elei), Rei, Zezé e Cordeiro.

Muitos trabalhos para o G. P. "Salgado Filho"

Ontem, Ravel, Ballenato, Baltimore e Fanfan — Hoje, Quiproquó, Quinto e King Bay

Estiveram bastante animadas as raias da Gávea, ontem e hoje. Numerosos candidatos ao G. P. "Salgado Filho" tiraram prova, destacando-se Quiproquó, Quinto e Fanfan. Assim, anotamos:

ONTEM

Ravel, J. Ulloa, e Huxley, G. Moreno, 2.040 metros em .... 134"2/5.
Ballenato, L. Silva, 2.040 metros, em 134";
Baltimore, A. Portilho, 2.040 metros, em 141"2/5;
Fanfan, B. Marinho, 2.400 metros, em 162"3/5.

HOJE

Quiproquó, A. G. Silva, 2.400 metros, em 102"3/5;
Quinto, A. G. Silva, 2.040 metros, em 134"3/5;
King Bay, E. Castillo, 2.040 metros, em 139".

OUTROS TRABALHOS

Mister Rio, A. Reis, 1.600 metros, em 106"2/5;
Farinelli, L. Leighton, 1.600 metros, em 103"3/5;
Greer Garson, A. G. Silva, 1.300 metros, em 84"2/5;
Zingara, J. Baffica, 1.000 metros, em 67"4/5;
Gorgeio, M. Pereira, 1.400 metros, em 92"2/5;
Tantalo, A. G. Silva, 1.400 metros, em 91"3/5;
Homero, lad, 1.600 metros, em 107";
Jamegão, L. Diaz, 1.000 metros, em 65";
John Janio, A. Portilho, 1.500 metros, em 98"1/5;
Kebraço, O. Serra, 1.600 metros, em 108"2/5;
Quatiassú, O. Castro, 1.600 metros, em 108"2/5;
Regalo, W. Meirelles, 1.500 metros em 104;
Paladino, O. Ulloa, 1.600 metros, em 107"2/5;
Trigo, M. Silva, 2.040 metros, em 136";
Kamerun, O. Serra, 1.600 metros, em 107";
Hercules, L. Lins, 2.200 metros, em 151";
Oruro, B. Marinho, 1.300 metros, em 83";
Queixume, A. Cardoso, 1.500 metros, em 100"2/5;
Safira, G. Donato, 1.300 metros, em 84";
Trova, A. G. Silva, 1.000 metros, em 65"3/5;
Queenie, M. Silva, 1.500 metros, em 101"2/5;
Don Luiz, F. Madalena, 1.400 metros, em 92"3/5;
Beijo Amargo, J. Portilho, 1.600 metros, em 107";
Kandy Boy, O. Serra, 1.600 metros, em 109;
Redoma, W. Andrade, 1.000 metros, em 67"2/5.

NA FRANÇA

PARIS, 17 (UP) — Resultados da nona rodada do campeonato francês de futebol:

Nice x Toulouse 1x0 — Estrasburgo x Lyon 1x2 — Metz Racing 1x3 — Lile x St. Etienne 0x2 — Bordeus x Lens 1x2 — Nymes x Reins 2x2 — Marselha x Monaco 1x1 — Sedan x Sochaux 2x1 — Troyes x Nancy 4x4.

O Nice é o lider do campeonato com 16 pontos, seguido do Racing com 14, Lyon 13, St. Etienne 11 — Lens e Monaco com 10 — Toulouse — Sedan Metz — Marselha e Sochoux com 9 — Bordeus — Reins — Lile com 8. — Nancy e Estrasburgo 6 — Torves e Nimes 4.

TORNEIO MUNICIPAL MARANHENSE

S. LUIZ, 17 (Sport Press) — Pelo Torneio Municipal Maranhense, jogaram as equipes do Ferroviário e do Sampaio Correia, verificando-se a vitória do Ferroviário pela contagem de 2 x 1. Rui e Negão conquistaram os gols do Ferroviário, enquanto que Henrique, cobrando uma penalidade máxima, marcou para o Sampaio Correia. Lourival Amaral foi o árbitro.

CAMPEONATO INGLES

LONDRES, 17 (U. P.) — São os seguintes os resultados dos "matches" do campeonato inglês de futebol, disputado anteontem:

Aston Villa, 4 x Manchester United, 4; Arsenal, 1 x Newcastle, 0; Blackpool, 5 x Charlton, 0; Bolton 1 x Everton, 1; Cardiff, 2 x Burnley, 2 Chelsea, 2 x Tottenham, 0; Huddersfield, 0 x Luton 2 Manchester City, 0 x Preston, 2; Portsmouth, 0 x Birmingham, 5; Sunderland, 2 x West Bromwich, 1; Wolverhamton, 3 x Shefield United, 2.

OS COMERCIÁRIOS TÊM NOVA "RAINHA"

WILZA CARLA PEREIRA DA SILVA, Rainha dos Comerciários, em companhia de Lúcia Meira e Joana de Lauro, princesas. O sorriso das três mostra a sua felicidade e alegria.

ANO XLIV — Rio de Janeiro, segunda-feira, 17 de outubro de 1955 — N.º 15.140

A NOITE

Redator-Chefe: CARVALHO NETTO
Diretor: ODYLO COSTA, filho

EMPRÊSA A NOITE

Gerente: JOEL MAGALHÃES
Número avulso: Cr$ 2,00

A emoção foi forte demais e a Rainha não pôde conter as lágrimas quando nosso companheiro Pillar Drummond a presenteou com um ramo de flores

A RAINHA, AS PRINCESAS E OS PREMIOS

A "RAINHA DOS COMERCIÁRIOS" e as seis Princesas diante das jóias oferecidas pela Associação dos Empregados no Comércio. Wilza examina, emocionada, a corôa a que fêz jus.

Cento e um mil quatrocentos e dois votos foi o total apresentado pela Rainha dos Comerciários Wilza Carla Pereira da Silva. Quando se soube vencedora não se conteve: diante do sorriso dos presentes, a linda morena se abraçou aos votos...

EMARY, um lindo brotinho, aparece sentada junto aos votos que deram a vitó- Rainha Wilza. O "brotinho" talvez, futuramente, venha a ser Rainha também...

DEPOIS DA ÚLTIMA apuração e conhecidos os resultados finais, houve o brinde da vitória ao qual estiveram presentes membros da diretoria da Associação dos Empregados no Comércio que prestigiou o nosso vitorioso concurso.

EDIÇÃO EXTRA

ANO XLIV — Rio de Janeiro, segunda-feira, 17 de outubro de 1955 — N.º 15.140

A NOITE

Diretor: ODYLO COSTA, filho
Redator-Chefe: CARVALHO NETTO

EMPRESA A NOITE

Gerente: JOEL MAGALHÃES
Número avulso: Cr$ 2,00

Afirma o general Maurell: — É FALSA A CARTA, INCONTESTAVELMENTE

"Nada foi apurado até o presente momento que venha confirmar as denúncias constantes da aludida carta e provenientes de outras fontes, relativamente ao contrabando de armamentos de procedência argentina através da ponte internacional" – "Já se acham presos alguns dos principais responsáveis pela audaciosa intriga internacional" – As investigações prosseguirão até que todos os culpados possam ser apontados à ação da Justiça

O general Maurell Filho fala ao microfone, por occasião da entrega do comunicado aos jornalistas

Despertou grande interêsse a entrevista do general Emílio Maurell, concedida às 13 horas, no Ministério da Guerra, sôbre suas conclusões a respeito do inquérito sôbre o "documento Brandi".

Com todos os jornalistas e radio-repórteres no Palácio da Guerra, o encarregado do inquérito, depois de falar pelo microfone, distribuiu o seguinte comunicado:

"COMUNICADO À IMPRENSA"

EM 17 — Out. — 955

Desobrigando-me do compromisso assumido com os meus concidadãos, no momento em que fui incumbido, pelo Govêrno da República, de proceder às averiguações necessárias à completa elucidação dos fatos constantes de uma carta atribuida ao cidadão argentino ANTONIO JESUS BRANDI, e endereçada ao Sr. Dr. JOÃO GOULART, desejo proclamar, em abono à verdade, o seguinte:

1) — É esta a primeira vez que me proponho *afirmar* alguma coisa relativamente aos resultados das averiguações a meu cargo. E isso porque só agora possuo elementos de convicção que permitem atestar que a carta em apreço é incontestavelmente FALSA. De fato, assim o comprova o laudo pericial que me acaba de ser entregue pelo Sr. Dr. ANTONIO CARLOS VILLANOVA, perito criminal do D.F.S.P., corroborado pelos depoimentos prestados por inúmeras testemunhas, pelas vítimas da imputação e pelos indiciados já ouvidos.

2) — Pelas investigações por mim procedidas neste país e no estrangeiro, nada foi apurado, até o presente momento, que venha confirmar as denúncias constantes da aludida carta e provenientes de outras fontes, relativamente ao contrabando de armamento de procedência argentina, através da ponte internacional URUGUAIANA-PASO DE LOS LIBRES, no período considerado em tal documento.

3) — Já se acham presos alguns dos principais responsáveis pela audaciosa intriga internacional. Das declarações prestadas por êsses indivíduos, espero possa ser extraida e, a seguir, proclamada, tôda a verdade sôbre os fatos que motivaram o inquérito em causa.

4) — As investigações prosseguirão até que todos os culpados possam ser apontados à ação da Justiça.

GEN. BDA. EMÍLIO MAURELL FILHO.

O laudo dos peritos sôbre a assinatura

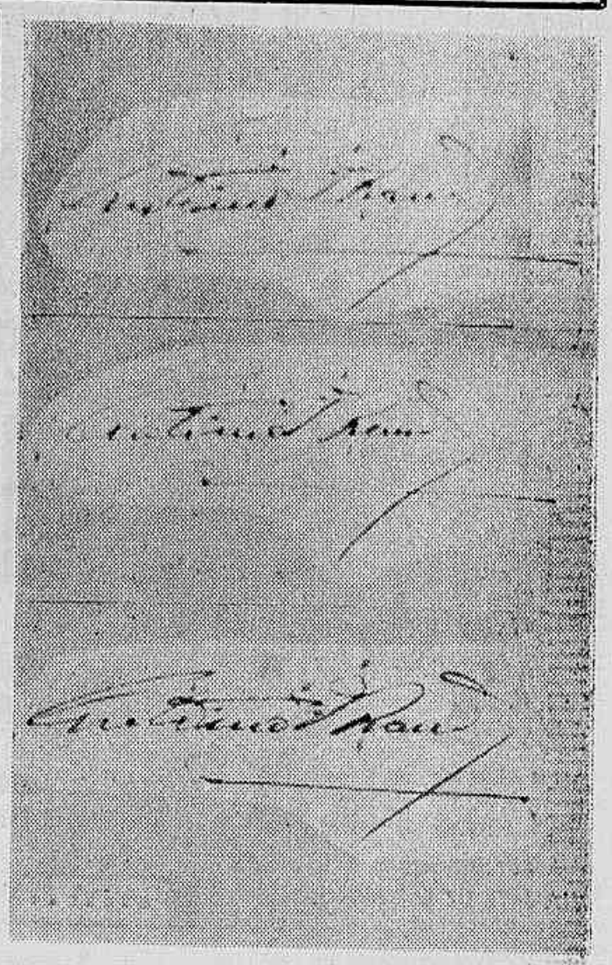

Estas são as assinaturas-padrões recolhidas pelo general Emílio Maurell Filho na Argentina, do ex-deputado Antônio Brandi. Foram elas que serviram para o estudo grafológico no Departamento Federal de Segurança Pública e permitiu determinar a falsificação do documento

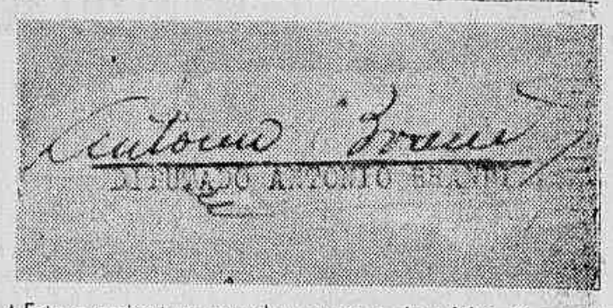

Esta a assinatura que deu causa ao inquérito. O autor da falsificação ainda não foi devidamente identificado

LAUDO PERICIAL

O general Maurell distribuiu aos jornalistas, em seguida, o resultado do laudo pericial, firmado pelo perito criminal do Departamento Federal de Segurança Pública, Antônio Carlos Villanova. Eis o segundo documento:

Do cotejo entre os 22 (vinte e dois) padrões anexos aos Autos do I.P.M. e a peça-motivo, ou seja a assinatura "ANTONIO BRANDI" lançada no documento em exame, resulta a conclusão de que tal assinatura é, sem sombra de dúvidas, **falsa**, isto é, não foi grafada pelo mesmo punho que forneceu os padrões mencionados.

Às diversidades de ordem morfológica e sinérgico-dinâmica existentes entre a assinatura peça-motivo e os padrões mencionados — conforme fàcilmente se verifica pelos quadros demonstrativos nos. 1 e 2 —, se somam, na mesma peça-motivo, os acréscimos, retoque e trêmulo, verdadeiros índices de falsidade, assinalados no quadro n.º 3.

Assim, em um exame atento da assinatura falsificada ressaltam, entre outros, os seguintes pontos:

1) — O "A" maiúsculo de "ANTONIO" foi grafado inicialmente sem o traço de ataque assinalado nos padrões; êste traço foi acrescido e se apresenta trêmulo, ainda em contraste com o observado nos mesmos padrões.

2) — Um dos **característicos mais remarcáveis** na grafia dos **padrões, é o lançamento do** grupo "to" de "ANTONIO", **onde o corte dos "tt"** é efetuado em um mesmo movimento, arrematando o grama dos "oo", que não se ligam aos "nn". Tal ponto não foi, porém, apanhado pelo falsário, que grafou o "o" em sequência e ligado alto ao "n", cortando posteriormente o "t" em traço e arcada, de forma e dimensões totalmente diversos.

3) — Outro característico na grafia dos padrões é o lançamento do grupo "Bra" de "BRANDI", precedido de um "J" maiúsculo (abreviatura de "JESUS"). Nos padrões tal grupo é grafado em um único movimento, iniciado pelo "J", que se liga ao "B", sendo o "r" lançado sistemáticamente sôbre o grama terminal do mesmo "B" e com ligação baixa para o "a". Em tal movimento, o falsário fracassou por completo; não lançou

CONT. NA 3ª. PÁG. DO 1º. CAD.

Flagrante colhido no Ministério da Guerra, quando o general Maurell Filho falava à imprensa

Moveis clássicos e modernos

Visite as CASAS PINTO
RUA BUENOS AIRES, 224, 226
RUA SETE DE SETEMBRO, 166
ESTOFOS, SUMIERES E COLCHÕES DE MOLAS
FABRICAÇÃO PRÓPRIA

Recursos para a criança

O Setor de Propaganda do SAM vem intensificando sua campanha financeira em favor da criança, com a finalidade de angariar recursos necessários à continuidade das obras filiadas à Campanha Nacional da Criança, sob a direção da Sra. Nathércia Martagão Gesteira. Esta informação nos foi dada pela professora Maria Esolina Pinheiro, uma entusiasta da campanha, que nos declarou estar aquêle órgão objetivando a federalização das obras particulares de assistência à infância, visando estimulá-las a levar adiante esfôrço tão meritório.

— A Campanha Financeira — disse D. Maria Esolina Pinheiro — é anualmente realizada com êsse objetivo. Todos sabemos que as instituições particulares vivem de tríplice auxílio: federal, municipal e particular, êste dado generosamente pelo público.

RAZÕES DA CAMPANHA

Indagamos da Sra. Maria Esolina por que razão se realiza anualmente a campanha. Eis a resposta:

— A Campanha Financeira se realiza anualmente a fim de não cansar o comércio, a indústria e instituições outras que têm colaborado nessa obra altruística. As grandes firmas reservam uma cota para instituições assistenciais, e assim, só uma vez no ano são procuradas. Há que considerar, também, o trabalho imenso que uma campanha dessa natureza dá aos assistentes sociais. Podemos, ainda, dizer que até a parte de propaganda, jornalística e radiofônica, a que tanto devemos, também só se faz uma vez por ano, por ocasião do "Dia da Criança".

75 INSTITUIÇÕES

Revelou-nos a Sra. Maria Esolina que cêrca de 75 instituições estão filiadas à Campanha. Sem a ação dessas obras sociais, a criança desamparada não seria assistida. E finalizou:

— Os recursos totais angariados pela Campanha Financeira são distribuídos pelas obras a ela filiadas. Todo o trabalho de arrecadação é feito pelas próprias instituições, por não dispor o nosso órgão de pessoal fixo para êsse mister. Por aí se vê como funciona a solidariedade humana na C. N. C.

Telefone para CARIOCA-REPORTER: 43-3349

PACIFICO NÃO ADMITE CONCORRÊNCIA

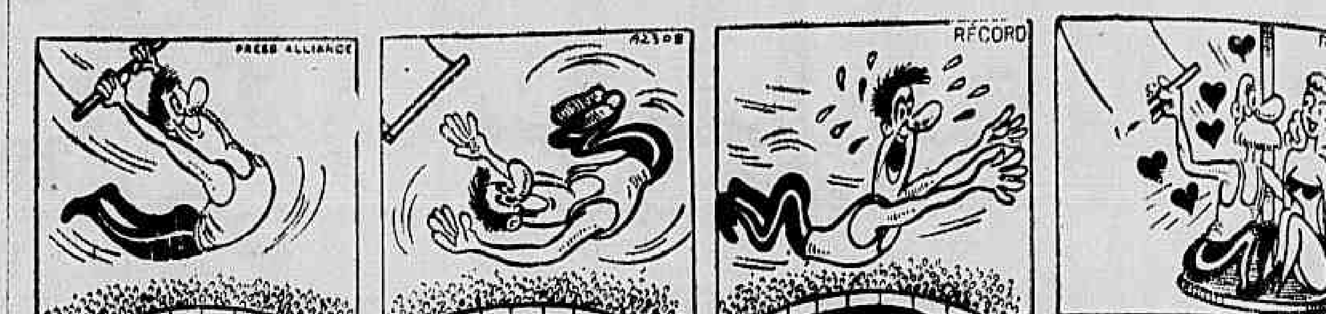

As chuvas, a energia e o abastecimento d'água

CONTINUAÇÃO DA 1.ª PAG. DO 1.º CAD.

A vasão do rio Paraíba é de 90 centímetros cúbicos por segundo, o que constitui um bom sinal. Não há motivo para pessimismo, nem otimismo, até o momento. Mas essa vasão é sinal alentador. Se as chuvas continuarem, a companhia tomará medidas para abrandar o racionamento da energia elétrica.

20 cortes de alta tensão, ontem

— Não foi alterado o racionamento, até agora. Ontem foram efetuados 20 cortes de alta tensão, de consumidores que ultrapassaram as cotas.

As águas custam a chegar a Lajes

Segundo se sabe, as águas do rio Paraíba e de outros mananciais levam dias para chegarem à represa de Lajes. São 40 quilômetros só na represa, da antiga São João Marcos. Mas a estiagem, tudo indica, caminha para seu período final.

"Já era hora de um descanso", diz o engenheiro Edgard Braga

— O abastecimento dágua melhorou muito, nesses três dias, declarou-nos o engenheiro Edgard Braga, diretor do Departamento de Águas, na manhã de hoje.

— Já era hora de um descanso, continuou. Sofremos muito com a estiagem de 1955.

Somente de sábado para domingo, com as chuvas prolongadas é que as adutoras locais retornaram à normalidade. O reservatório do rio Macacos (que abastece a Gávea e Ipanema), estava sêco e hoje apresenta-se com regular volume. Voltaram à carga as duas grandes e antigas adutoras (Xerem e Mantiquira), dos subúrbios.

Já cogito reduzir a carga de emergência do rio Guandu (140 milhões por dia), injetada nas duas adutoras de Lages. Tudo vai bem e não houve acidente algum nas canalizações, graças a Deus.

Não haverá cortes de circuitos — As chuvas melhoraram a situação da energia elétrica — Necessárias ainda as medidas de economia — Declarações do general Pio Borges a A NOITE

As chuvas melhoraram consideravelmente a situação do abastecimento de energia elétrica nesta capital. O general Pio Borges, presidente do Conselho Nacional de Águas e Energia Elétrica, declarou a A NOITE que a população pode ficar tranquila, pois não se farão mais cortes de circuito, em vista das abundantes chuvas dos três últimos dias. Isso não quer dizer, porém, que estejam afastadas as medidas de economia que a população deve continuar fazendo, pois as chuvas apenas eliminaram a gravidade da crise, mas não esta, totalmente. Desta forma, o presidente do Conselho embora dando a boa notícia de que a situação melhora, apela para que a população siga as recomendações de economia ainda necessárias.

Inauguração de um pôsto

CAMPOS, 17 (Serviço especial de A NOITE) — Foi inaugurado o pôsto telefônico do Morro do Côco, atendendo assim a velha aspiração da população daquele grande distrito.

Veredicto do coração no caso Margaret-Peter

LONDRES, 17 (U. P.) — A princesa Margaret e o oficial-aviador Peter Townsend regressaram, hoje, a Londres para informar ao chefe do govêrno e à rainha Elizabeth sôbre o veredicto ditado por seus corações, durante o último fim de semana.

Todo o povo da Grã-Bretanha já sabe qual é o veredicto. O demorado ostracismo de Townsend em Bruxelas não foi de molde a fazer diminuir o amor entre a princesa e o herói da RAF. Ambos continuaram, hoje, com o apoio decidido do povo e da imprensa.

O órgão oficial do Partido Trabalhista, "The Daily Herald", aprovou o casamento e fêz uma exigência: "Eliminemos os obstáculos". Disse o jornal que fala em nome dos 277 legisladores trabalhistas dos Comuns.

"Daily Express", a poderosa voz de Lord Beaverbrook, amigo íntimo de ministros e chefes de govêrno, aprovou também o matrimônio, frisando que o mesmo "só deveria ocasionar alegria e felicitações".

Com o regresso da Princesa e do aviador, começou a semana decisiva.

A Rainha Mãe partirá da Escócia para Londres hoje à noite, e amanhã conferenciará com o chefe do govêrno, Sir Anthony Eden.

O Parlamento reune-se na próxima semana, e acredita-se que então será divulgado o comunicado oficial do compromisso de amor.

A Câmara dos Comuns poderia impedir o casamento, mas um gesto dêsses provocaria indignação entre milhões de britânicos.

Margaret e Townsend passaram juntos o fim de semana numa propriedade perto de Windsor. Passearam de mãos dadas, tiraram fotografias — que talvez fossem as do compromisso — e conversaram ao calor de uma fogueira ao ar livre.

Havia sido dito que Townsend oferecera um anel à Princesa, mas a mesma não tinha anel nenhum nos dedos quando foi à igreja, ontem, com sua mãe.

O aviador estava alegre e feliz quando disse adeus com a mão à namorada, quando ela seguiu para a igreja, e quando voltou, encontrou-o brincando com as crianças da casa.

A tarde de ontem foi uma magnífica tarde outonal, e quando Margaret e Townsend voltaram para casa, depois de passearem um pouco na quinta, ela tocou piano e cantou, juntamente com o seu eleito, junto à lareira.

Juarezistas recusaram o apêlo de Juscelino

CONTINUAÇÃO DA 1.ª PAG. DO 1.º CAD

os da Justiça Eleitoral, que os dos chefes militares que acompanharam o desenrolar dos acontecimentos eleitorais, quando reconheceram e proclamaram a lisura do pleito.

Finalmente, procurará o líder focalizar a entrevista do sr. Afonso Arinos, quando dirá que as manifestações udenistas sòmente vieram à tona depois de decorridos vários dias das [illegible]ções, quando os resultados começaram a indicar a vitória do Sr. Juscelino Kubitschek.

Enquanto isso, o senador Dinarte Mariz, da UDN, se prepara para ocupar também a tribuna do Senado, amanhã, para demonstrar, com documentos, que as medidas de última hora para resguardar o pleito não déram o [illegible]nor resultado, embora as fraudes se verificassem com menor intensidade. Declarou-nos a respeito o senador potiguar:

— Desde 1945, que vivemos sob o regime da fraude e os fatos têm demonstrado que nada adiantam as improvisações, como acaba de acontecer recentemente, através da cédula única de votação. Vou sugerir a imediata elaboração de um Código Eleitoral que seja capaz de evitar os vícios e as irregularidades. Mas esse Código verá ser discutido imediatamente e não nas vésperas dos pleitos eleitorais, quando prevalecem geralmente as imperfeições em decorrência do açodamento.

DECOMPOSIÇÃO DO SISTEMA DEMOCRÁTICO

Adiantou-nos o senador Dinarte Mariz que vai exibir da tribuna do Senado documentos que comprovam a existência das irregularidades em seu Estado. Na mesma ocasião irá advertir a Nação no sentido de que ou os representantes do povo darão ao país um Código Eleitoral imune de pecados, ou então marcharemos inexoravelmente para a decomposição do sistema democrático, pois outra coisa não representa o amontoado de normas que vêm regulando entre nós, o processo eleitoral.

O APÊLO CHEGOU TARDE

Os Srs. Etelvino Lins e João Agripino, falando esta manhã à reportagem sôbre o manifesto do Sr. Juscelino Kubitschek conclamando as fôrças políticas nacionais um movimento comum de congraçamento, afirmaram que muito antes das eleições o próprio Sr. Juscelino foi procurado por vários líderes políticos para realizar a paz política da família brasileira. Naquela ocasião, o candidato pessedista não só recusou o seu apoio como nem sequer manifestou qualquer boa vontade nêsse sentido. Foi justamente devido às suas intransigências nesse particular que os partidos não chegaram a realizar a tão almejada união nacional. Nas atuais circunstâncias, consideram ambos que o apêlo do senhor Juscelino Kubitschek tem apenas o sentido de um convite à adesão, com o que não concordarão as fôrças que se empenharam em favor da candidatura do general Juarez Távora.

A OMISSÃO DO SR. KUBTISCHEK

Alguns círculos políticos estranharam que, no manifesto com o qual o Sr. Juscelino Kubitschek se dirigiu à Nação, não tivesse havido a menor referência ao Sr. João Goulart, seu companheiro de chapa. A omissão tem servido para uma série de indagações e especulações políticas, que a indicam como reveladora do propósito deliberado do Sr. Kubitschek em não se referir, ainda que de passagem, ao seu companheiro de chapa.

Sôbre o assunto, falou esta manhã à imprensa o Sr. José Maria Alkimin, um dos porta-vozes oficiais do candidato eleito. Declarou o representante de Minas Gerais que não houve o menor propósito na omissão assinalada. O Sr. Juscelino — disse — falou em seu nome pessoal, na qualidade de presidente eleito do Brasil, expendendo pontos de vista pessoais. O mesmo poderá fazer o Sr. João Goulart, na condição de vice-presidente eleito.

CONTRA SOLUÇÕES EXTRA-LEGAIS

S. PAULO, 17 (Asapress) — O Partido Democrata Cristão distribuiu ontem a seguinte nota: — "O P.D.C., coerente com a posição assumida na campanha presidencial, quando lançou a candidatura do general Juarez Tavora, sob a signa de "revolução pelo voto", reafirma seu pronunciamento radicalmente contrário a qualquer solução extra-legal e condena, como traição ao povo, todos os movimentos tendentes a tumultuar a evolução normal do nosso regime democrático. O P.D.C. foi, é e será contra o golpe."

Telefone para CARIOCA-REPORTER: 43-3349

— Praxedes, Veja! Discos Voadores! Será que vêm de Marte para melhorar a nossa situação quantos aos preços?

— Qual o que. Não são discos voadores. São panelas de "O DRAGÃO", você verá que ali é de ótima qualidade e custa pouco. Sou "fan" de "O DRAGÃO", para ser justo. Esta é a verdade. Sim, porque o "O DRAGÃO", rei dos baratoiros, é a maior organização em louças, cristais, alumínios, ferragens e artigos finos para presentes — Av. Mal. Floriano, 191-193 em frente a Light. Não tem filiais.

A NOITE
PRAÇA MAUÁ N.º 7
Diretor: ODYLO COSTA, filho
Redator-chefe: CARVALHO NETTO
Redator secretário: LINCOLN MASSENA
Gerente: JOEL MAGALHAES
Redação, administração e oficinas
Telefones: Mesa de ligações internas: 23-1910
Informações: [illegible]
Carioca-Reporter: 43-3349
ANUNCIOS
Departamento de Publicidade: 23-1910 — Ramais [illegible]
ASSINATURAS
Brasil, América, Portugal e Espanha
6 meses [illegible]
12 meses [illegible]
Outros países:
6 meses [illegible]
12 meses [illegible]
Número avulso [illegible]
INSPETOR VIAJANTE
Manoel Pinto Figueira Junior
SUCURSAIS
Belo Horizonte — Rua Tupis [illegible]
Representante Comercial em São Paulo: Armando [illegible] — Av. Ipiranga, 879 — 13.º — Sala [illegible]
Fone [illegible]
AGÊNCIA DA AVENIDA
Para recebimento de anúncios e assinaturas
AVENIDA RIO BRANCO canto da Rua Rodrigo Silva
Telefone 42-1841
Esta edição compõe-se de [illegible] páginas, divididas em duas secções que não podem ser vendidas separadamente

Proteja-se da chuva!

• FABRICAÇÃO PRÓPRIA
• VENDAS NO ATACADO E VAREJO
Casa Cavacas
URUGUAIANA, 162 E FILIAL
PÁRA-QUEDAS - GALERIA DOS EMPREGADOS DO COMÉRCIO, LOJA 46
E NAS BOAS CASAS DO RAMO

Exército: unidades agrárias

CONTINUAÇÃO DA 1.ª PAG. DO 1.º CAD.

tambem a nova séde da Associação Rio-grandense de Ovinos. No dia segguinte, o titular da Agricultura embarcou para Pelotas, onde visitou a Escola de Agronomia Eliseu Maciel e o Instituto Agronômico do Sul, tomando conhecimento dos trabalhos experimentais ali em andamento, relativos à cultura do trigo, aveia, feijão e milho. Visitou, também, a construção da nova Escola de Agronomia e a Fazenda-Modêlo de Palma, no Horto Florestal. Dentre os assuntos de maior importância tratados pelo titular da pasta da Agricultura destaca-se a projetada criação das unidades agrárias do Exército, sugerida pelo general Ignácio Freitas Rollim e que obteve de S. Exa. o mais decidido apoio.

Esperada importante revelação sôbre a carta

CONTINUAÇÃO DA 1.ª PAG. DO 1.º CAD

para presidir a parte final do inricamente tivesse sido convidado quérito de que está encarregado o general Maurell.

Fazendo blague sôbre o noticiário que saiu na imprensa a propósito, o general Etchegoyen classificou de uma "barriga" destituída de fundamento, pois, na sua opinião, o inquérito está sendo muito bem conduzido pelo seu colega.

Fontes ligadas ao general Maurell asseguram, no entanto, que não se compreende venha o processo a ser retirado agora das mãos do secretário geral da Guerra, que foi quem realizou todo o trabalho de investigação, para, faltando apenas o relatório, caber a outro a responsabilidade do feito.

O PREFEITO DE URUGUAIANA DIZ-SE VÍTIMA DOS «TUBARÕES»

PORTO ALEGRE, 17 (Serviço especial de A NOITE) — O Sr. Iris Vallis, prefeito de Uruguaiana, falando à imprensa local, declarou que a campanha em que o envolvem presentemente tem sua origem na luta que vem travando contra os "tubarões". Afirmou que, em socorro dos menos favorecidos e incapazes de suportar a alta crescente dos gêneros, conseguiu do presidente Perón e outras autoridades argentinas a vinda de gêneros de primeira necessidade da vizinha República, gêneros êsses que a Prefeitura vendia por preços mais baixos a todas as famílias de orçamento doméstico inferior a três mil cruzeiros mensais. Essa classe de consumidores de baixo padrão de vencimentos obtinha da Prefeitura, depois de competente registro, um cartão que lhes dava direito à aquisição dos gêneros adquiridos na Argentina e vendidos pela metade do preço corrente cobrado pelo comércio de Uruguaiana. Os portadores dessa credencial podiam comprar banha a 28 cruzeiros, carne a oito cruzeiros, pão a cinco cruzeiros, massas alimentícias a sete, batatas inglêsas a quatro cruzeiros o quilo e assim por diante. Além disso, os pobres do Município recebem da Prefeitura calçados, cobertores e outros agasalhos, bem como para tôdas as crianças pobres das escolas públicas há distribuição gratuita de leite e, ainda, remedios e inclusive óculos e dessa providência resultou até o aumento da frequência nas escolas. Concluiu acentuando que saí da Prefeitura pobre como entrou e sem emprêgo público, mas com a simpatia dos que vivem de parcos recursos. Foi dessa sua atitude a favor dos necessitados que surgiu a campanha dos "tubarões", prejudicados pela providência que lhes cortou os tentáculos da ganância e dos lucros irrefreados, conforme podem testemunhar os próprios militares da região fronteiriça.

DECLARAÇÕES DE JANGO

PORTO ALEGRE, 17 (Serviço especial de A NOITE) — Um enviado especial do "Correio do Povo" ouviu, em São Borja, o Sr. João Goulart, que disse sentir-se, realmente, orgulhoso pela votação que o povo brasileiro deu à sua legenda.

Quanto aos votos recebidos, declarou que era um estímulo para empenhar-se cada vez mais pela causa dos trabalhadores brasileiros.

Sôbre a campanha contra a posse dos eleitos, acrescentou que confiava no respeito à soberania popular, manifestada através das urnas num pleito limpo e pacífico como foi o de três de outubro. Não acredita que o Poder Judiciário ou as Fôrças Armadas, se deixem envolver por intrigas de meia dúzia de políticos derrotados.

O dirigente trabalhista vem recebendo diariamente, em média, duzentos telegramas, procedentes de todos os pontos do país.

Por último, acentuou sua surprêsa ante o alarma que se vem fazendo de tôda a parte por motivo das manifestações de regozijo promovida recentemente para festejar a vitória dos trabalhadores.

MANIFESTAÇÕES PACÍFICAS

Auvido, também, pela reportagem, o Sr. Marcílio Loureiro, prefeito eleito de São Borja, declarou que em nenhum momento, em razão daquelas manifestações, houve perigo de vida para quem quer que fôsse.

GARANTIA PARA A POPULAÇÃO DE SÃO BORJA

PORTO ALEGRE, 17 (Serviço especial de A NOITE) — Rizardo Camino, juiz de direito em São Borja, telegrafou ao secretário do Interior pedindo o refôrço do policiamento local. Seu telegrama diz que, com a vitória do Partido Trabalhista Brasileiro, alguns elementos, entre os quais vereadores recém-eleitos, comemoraram o feito com um bombardeio de rojões, atitude compreensível se não fôsse os excessos e abusos praticados, prejudicando o sossêgo da população, pois a comemoração estendeu-se pela noite a dentro, além da agressão contra duas casas de adversários políticos, com rojões, que foram disparados em plena via pública, dezenas de tiros de revólveres, pondo em perigo o povo.

Pelos relatos feitos por prejudicados, os projéteis marcaram as casas e as pessoas visadas também o foram por dichotes e desafios.

A polícia nada providenciou, pois o delegado, segundo informações colhidas, embriagou-se, promovendo desordens. O destacamento está acéfalo, tendo o tenente comandante seguido para Santa Maria, a fim de tratar da saúde.

Para dias próximos, concluiu o juiz, estão programados novos festejos, deixando apreensiva a população. Daí o pedido de refôrço do policiamento.

Clínica Médica em Geral
DR. LICINIO SANTOS
Fígado — Intestino — Estômago
Edifício de A NOITE — Sala 813
Fone — 23-6975

"A NOITE" E O GOLPISMO

(Continuação da 1.ª página)

Não nos intimidam com a manobra de descobrir golpismo onde há apenas uma consciência profissional tranquila.

Não creio que a tenham da mesma forma os que, no "Correio", estão usando à vontade as armas da injúria e da calúnia, com a obsessão do insulto em relação ao presidente da República (por que haveria o sr. Café Filho de ser poupado se, desde Rodrigues Alves a Epitácio Pessoa e Arthur Bernardes, ou o sr. Getulio Vargas quando presidente constitucional, seus antecessores não o foram?), obsessão pelo menos singular numa fôlha agora possuída da idéia fixa do formalismo legalista.

A verdade é que, na campanha em favor do sr. Juscelino Kubitschek, o "Correio" lançou mão de "barrigas" das mais monumentais na história da imprensa carioca, chegando ao exagêro de noticiar, entre aspas, detendo-se no prazer de certas minúcias, uma conversa entre o sr. Adhemar de Barros e o sr. Café Filho, num almôço em certa fazenda fluminense, quando o número de convivas se elevava a dezenas, todos testemunhas de que o sr. Café Filho não estivera lá...

O. C. F.

P.S. — Da agressão do "Correio" nos consola a justiça que nos faz outro "Correio", o "Correio do Povo", de Pôrto Alegre, o grande órgão da imprensa gaucha. Eis o que nos informa o nosso insuspeito correspondente, na capital riograndense, o conhecido jornalista Fortini:

"PORTO ALEGRE, 16 (Serviço especial de A NOITE) — O "Correio do Povo" publica no alto da página principal o artigo de A NOITE, de autoria de Odylo Costa, filho, defendendo a posição dos ministros da Marinha e da Aeronáutica, acusados de insuflarem o golpe. O artigo causou boa impressão e veio tranquilizar a opinião pública, mormente quando o "Correio do Povo" transcreveu a frase: "Cumpra-se a Constituição, é a palavra de ordem dos chefes militares"."

DOIS CADÁVERES BOIAVAM

CAMPOS, 17 (Serviço especial de A NOITE) — Próximo à usina de Santa Cruz, dois cadáveres apareceram no Paraíba. Um dêles trajava calção de banho, sendo identificado como o trabalhador rural Antonio Batista, solteiro, de 31 anos de idade. O segundo não foi identificado.

Milagre! — anunciam os que se dizem curados

FEIRA DE SANTANA (Bahia), 17 (Serviço especial de A NOITE) — Chegamos, há poucas horas, no arraial de Alagoas, onde fomos a fim de ver Maria Nilza, moça que, ao que se afirma, está espalhando milagres com pedidos fervorosos que faz a Nossa Senhora das Graças.

Próximo à residência da jovem — um barracão mal escorado e coberto de sapé — existe uma capelinha paupérrima. Em frente a esta, centenas de pessoas, doentes de tôdas as espécies, ajoelhadas, segurando velas e entoando hinos religiosos, aguardam as bençãos lançadas por Maria Nilza. De quando em vez, um dos presentes se diz curado e ergue vivas à Nossa Senhora das Graças. A notícia das curas que estariam sendo praticadas por Maria Nilza têm trazido a este município milhares de pessoas procedentes de várias cidades próximas.

Exame abreugráfico na PDF: equipes especiais

CONTINUAÇÃO DA 1.ª PAG. DO 1.º CAD

rão satisfazer essa exigência médica. Pelo meu projeto, não poderá ser concedida inscrição definitiva a qualquer candidato a emprêgo público municipal sem que obtenha o respectivo laudo abreugráfico, independente de outras exigências previstas em lei.

— O exame abreugráfico dos servidores da Prefeitura será procedido sistematicamente, decorrido um ano do exame anterior e, se coincidir com o período de férias do servidor, no término destas, preferentemente no local onde serve. Antes de entrar em gozo de férias, o servidor receberá, para devolução, um memorando firmado pelo diretor da repartição em que trabalha, dêle constando a data e o local em que terá de apresentar-se para o respectivo exame, observada a comprovação do comparecimento, que será obrigatòriamente autenticado, no mesmo dia.

Equipes especiais

Revela, finalmente, o vereador d'Angelo, que o seu substitutivo dá ao prefeito um prazo de 30 dias, improrrogáveis, para solicitar os créditos necessários a fim de atender às despezas com a instalação de equipes especiais nos serviços médicos da Municipalidade.

Dr. Ferreira Filho
OCULISTA
R. Assembléia, 104-3.º and. S. 301.
Telefone 42-9545

Laboratório de Pesquisas Clínicas
DR. LAURO STUDART
Exame de urina, escarro, pus, etc. Sôro, diagnóstico da sífilis. Exames de sangue para esclarecimentos de focos. Diagnóstico precoce da gravidez. Tubagem duodenal. Metabolismo basal
Laboratórios: "Edifício Darke" - Av. 13 de Maio, 23-22.º — Salas 2215 - 16
ABERTO DAS 8 ÀS 19 HORAS
Fone: 42-3027

CHAPÉUS — BARRACAS PARA PRAIA

O ARCO IRIS
R. ASSEMBLÉIA, 77

The FIRST NATIONAL BANK of BOSTON
Fundado em 1784
Contas de Depósitos de Tôdas as Classes, Cauções, Descontos, Câmbio, Cobranças, Cartas de Crédito para Importação, Guarda de Valores, Cofres de Aluguel e Todos os Demais Serviços Bancários.
RIO DE JANEIRO
Av. Rio Branco, 18
SÃO PAULO
Rua 3 de Dezembro, 50
SANTOS
Pça. Visc. de Mauá, 11

Craveiro vai a Londres

CONTINUAÇÃO DA 1.ª PAG. DO 1.º CAD.

retor geral dos negócios políticos do Ministério dos Estrangeiros, contra-almirante Nuno de Brion, comandante supremo da fôrça naval da metrópole, doutor Eduardo Brazão, chefe do protocolo de Estado, e capitão João Craveiro Lopes, filho do presidente e seu ajudante de campo.

Será feito o embarque, com grande aparato, no barco de guerra "Bartolomeu Dias", em Lisboa, naquela data. Assume o comando dessa unidade o capitão de mar e guerra Sarmento Rodrigues, que foi ministro de Ultramar no anterior gabinete do doutor Salazar e nesta qualidade acompanhou o presidente Craveiro Lopes nas suas recentes viagens a territórios ultramarinos portugueses.

Três torpedeiros com os nomes de rios portugueses, o "Tejo", o "Vouga" e o "Lima", escoltarão o barco presidencial até o Tamise. Essa fôrça naval representará um efetivo de oficiais e marinheiros. Pela primeira vez um presidente da República Portuguesa será hóspede oficial de um soberano inglês. O último encontro oficial entre chefes de Estado dos dois países data de 1904, quando o rei Dom Carlos I esteve em Londres a convite de Eduardo VII. O fato dá testemunho da continuidade, através dos tempos, das relações mantidas pelos dois países por meio de uma aliança de que a primeira manifestação contratual data do século XIV. Tendo em consideração que o primeiro rei de Portugal, Afonso Henriques, fêz aliança com os cruzados ingleses para o ajudarem a tomar Lisboa (1.147), as relações anglo-lusas têm nada menos de oito séculos. Mas seja, como fôr, seis ou oito séculos, a aliança luso-britânica é sem dúvida a mais antiga aliança internacional do mundo.

Essa aliança sempre se tem baseado no princípio do auxílio mútuo, comprometendo-se os dois países a nada empreender um contra o outro, nem diretamente nem por intermédio de terceiros, e a não darem o seu assentimento a guerras e tratados em prejuízo de qualquer deles. Assim é, por exemplo, a declaração luso-britânica de outubro de 1894, confirmando tratados anteriores e que assinala: "O rei da Grã-Bretanha promete e assume o compromisso de defender e proteger tôdas as conquistas ou colônias pertencentes à corôa de Portugal contra todos os seus inimigos, tanto futuros como presentes". Isso é claro e não explícito que não necessita de interpretações, como teve oportunidade de afirmar o presidente Salazar no seu discurso de abril a respeito da questão de Goa.

A visita do presidente Craveiro Lopes situa-se, pois, no quadro da velha aliança. O encontro de Londres entre os mais altos representantes dos dois países aliados constituirá, portanto, a reafirmação perante o mundo, num momento importante para a política externa portuguesa, da vitalidade da antiga amizade anglo-lusa. Na opinião dos observadores portugueses, essa visita assinala um êxito a mais da ação diplomática de Portugal, como tem sido concebida e executada de vinte anos a esta parte. "E' o coroamento, salientam, de uma política de projeção ocidental e atlântica, de acôrdo com as afinidades e solidariedades naturais do país".

CESSATOSSE

Nas tosses rebeldes, o xarope CESSATOSSE expectorante e balsâmico das vias respiratórias traz alívio imediato.

Afirma o Gal. Maurell:

CONTINUAÇÃO DA 1.ª PAG. DO 1.º CAD.

o "J", substituindo-o por um arabesco, sem significação gráfica, acrescido posteriormente; não apanhou o movimento para o lançamento do grama terminal do "B" e o substituiu por **dois** gramas; continuando, lançou o "r" em forma e situação completamente anômalas e, evidentemente confundido, iniciou o lançamento de um segundo "r", donde a necessidade do retoque e a ligação alta com o "a".

4) — Nos padrões, os "ii" finais de "BRANDI" se resumem, em simplificação altamente característica, no "pingo", lançado em traço bastante acentuado e à altura terminal da cetra; da mesma forma, há sistemático lançamento dos "pingos" dos "ii" de "ANTONIO". Na assinatura falsificada, faltam os "pingos" do "i" de "ANTONIO" e o que representaria o "i" de "BRANDI".

5) — Finalmente, nos padrões a cetra, em extensão sempre menor que a assinatura, arremata em traço cheio, ou mesmo em colchete. Na firma falsificada, a cetra, maior que a assinatura, arremata em traço desvanecente.

Rio de Janeiro, 17 de outubro de 1955.

(aa) ANTONIO CARLOS VILLANOVA, Perito Criminal do D.F.S.P.. Confere com o original.

Gen. Bda. Emilio Maurell Filho.

DECLARAÇÕES

O general Maurell Filho fêz, simultaneamente, declarações aos jornalistas:

— As reproduções e ampliações fotográficas dos documentos demonstram que a carta é incontestavelmente falsa. Tenho em meu poder cópias fotostáticas de todos êles, disse o general Maurell.

Perguntado se sabia quem era o falsificador da carta, declarou:

— Quem souber antes de mim que me informe pois continuo investigando.

Referindo-se a possibilidade aventada de participação de Peron no caso, disse que tal assunto foge completamente ao inquérito.

Entretanto, prosseguiu êle — o discurso de Peron é autêntico, e isto foi declarado a seu tempo pela própria Embaixada do Brasil na Argentina.

Continuando a falar sôbre o inquérito, informou o general Maurell que as diligências estão em curso e, no devido tempo, com a inquirição dos presos, dará como concluído os trabalhos.

Perguntado se havia muitos estrangeiros prêsos, respondeu, sorrindo:

— Há uma verdadeira Liga das Nações. Lamento que durante minha ausência hajam sido emitidos conceitos pouco agradáveis sôbre a minha pessoa. Entretanto isto não me demove de apurar a verdade.

Afirmou o general Maurell que dentro em breve Pinedo e Clementino Forti estarão completamente inocentados.

Disse que todo o seu trabalho atualmente será no sentido de apurar quem seja o falsificador da carta.

Com alusão ao propalado contrabando de armas declarou o general haver apurado que nada disso houve entre o Brasil e a Argentina.

CONFERÊNCIA

O chefe do gabinete militar da Presidência da República, general Bina Machado, esteve longamente em conferência com o general Maurell, antes da entrevista que este concedeu à imprensa.

OUTRAS AFIRMAÇÕES

Após ler para os repórteres o seu comunicado sôbre o resultado a que chegou até o momento no inquérito para apurar o "caso Brandi", o general Emilio Maurell Filho respondeu às perguntas que lhe foram feitas por alguns dos repórteres presentes.

O rádio-repórter da Rádio Nacional indagou, inicialmente, se o general Maurell permitia que lhe fôssem feitas outras perguntas, e, em face da resposta afirmativa, indagou:

— O inquérito continua em curso?

— Sim. O inquérito está em curso. Ainda não está concluído. Mas prosseguirá até que fique esclarecido tudo a respeito. E irá até o fim, até que sejam entregues à Justiça todos os culpados.

— Até agora não tenho motivos para não acreditar que não continue na presidência do inquérito — respondeu o general, quando lhe perguntaram se ficaria ou não naquele cargo.

Disse, ainda, à outra pergunta, que não sabe informar, nem sabe se será inquirido o deputado Carlos Lacerda. Não pode informar até agora se a pessoa que divulgou a carta será punida.

O Sr. Raul Brunini perguntou se a carta fôra falsificada por influência do Sr. Carlos Lacerda e do coronel-aviador Adil de Oliveira, ao que o general Maurell respondeu:

— Nada posso declarar a respeito. Considero esta pergunta capciosa.

O jornalista Pompeu de Souza perguntou se a divulgação da carta teve alguma relação com a sua falsificação e se as investigações abrangem êste terreno.

— Evidentemente, que abrange. Abrange tôda a verdade e isto faz parte da verdade. Isto ao seu tempo, será dito.

Em certa altura de suas declarações, disse o general ter chegado à conclusão de que a carta era falsa e a outras que não pode referir.

Mais adiante, disse o general não poder permitir qualquer contacto da imprensa com os implicados presos, porquanto êstes ainda se encontram incomunicáveis. Acrescentou ainda não saber quanto tempo durará o inquérito, nem tampouco o seu término.

— Não há nenhuma ligação entre os desvios de armas do Exército e a carta, disse o general Maurell.

Amanhã, o julgamento do Prof. Corrêa Filho

No Primeiro Tribunal do Júri deverá ser julgado amanhã, o professor José Corrêa Filho, acusado de haver no dia 9 de dezembro de 1952 assassinado o industrial Luiz Augusto Ferreira, no momento em que o mesmo foi à sua casa, depois de ameaçá-lo pelo telefone. O morto, que é filho de um grande industrial, estava apaixonado pela jovem Carneiro Dias e julgou que o professor Corrêa estava influindo no ânimo da moça no sentido de romper com êle.

O julgamento está despertando extraordinário interêsse já tendo sido substituídos nada menos de sete jurados. No mês próximo passado, quando o professor deveria ser julgado, foram substituídos 17 juízes de fato, acontecimento que provocou da parte da imprensa, vários registros.

O juiz Souza Neto, em face das publicações, transferiu o julgamento para o dia 8, o que não se realizou em virtude das férias forenses devido a apuração das eleições.

Atualização sôbre hipertensão arterial

A Escola de Aperfeiçoamento Médico da Policlínica Geral do Rio de Janeiro avisa aos interessados no Curso de Atualização sôbre Hipertensão Arterial que será ministrado pelo Prof. A. A. Villela, que o mesmo terá início no próximo dia 24 de outubro, segunda-feira, às 21 horas, e não na data anteriormente marcada.

As inscrições poderão ser feitas na Secretaria da Escola, avenida Nilo Peçanha 38, 10º and., entre 8 e 11 horas. Tel. 22-1250.

Viajou Nu com a espôsa

RANGUM, 17 (A. F. P.) — O primeiro ministro birmanês U. Nu e sua espôsa partiram hoje, de manhã, por via aérea, com destino a Moscou. O Sr. Nu, que será hóspede do govêrno soviético de 26 do corrente a 3 de novembro próximo, fará escala em Nova Delhi e em Kabul. Na sua viagem de regresso o primeiro ministro da Birmânia irá à Finlândia, Suécia e Noruega.

DESVIO DE GASOLINA

O chefe de polícia manda apurar a denúncia

Atendendo a uma denúncia há tempos apresentada pelo coronel Masom, chefe do Serviço de Transportes e Comunicações do D. F. S. P., ao coronel Gama Lobo, diretor do Serviço de Trânsito, sôbre um possível desvio de gasolina nos Depósitos da Polícia, o coronel Menezes Côrtes, em virtude do que consta do processo já instaurado, resolveu designar o Sr. Gustavo Adolfo Frickmann, chefe da Seção de Abastecimento da Divisão de Material do Ministério da Justiça, Milton Ferreira dos Reis, assistente de administração do DASP, e Ocíola Martinelli, chefe da Seção de Estatística da Divisão de Administração, para, sob a presidência do primeiro, constituírem a comissão de inquérito incumbida de apurar as irregularidades denunciadas na escrituração de combustível, em consumo, do Departamento Federal de Segurança Pública, prosseguindo nos trabalhos da comissão designada na portaria n.º 711, de 12 de julho do corrente ano, que não puderam ser concluídos no prazo fixado no artigo 220 do citado diploma legal.

Homicídio no morro do Querosene

Dorcelino Macieira da Silva

Na manhã de hoje, as autoridades do 14.º D. P., foram avisadas de que, no morro do Querosene, próximo à rua Campos da Paz, havia o cadáver de um homem. Imediatamente para lá se dirigiu o comissário Mascarenhas. Solicitando o concurso da perícia, a autoridade, mais tarde, veio a apurar que o morto era o operário Dorcelino Macieira da Silva, vulgo "Darcy", solteiro, de 27 anos, que residia no barraco 552 do mesmo morro.

Junto ao cadáver de Dorcelino, a autoridade apreendeu quatro projetis intactos de arma de fogo, calibre 32. Apurou ainda o comissário que, pela madrugada, vários tiros foram ouvidos no morro, sem, no entanto, ninguém saber de onde partiram.

Dada a complexidade do caso, pois o crime se reveste de características misteriosas, foi, também, solicitado o concurso da Polícia Técnica, cujos agentes, Hélio e Carlos de Brito, já iniciaram seus trabalhos, recolhendo no barraco, onde residia a vítima, um par de brincos, muito embora se saiba que "Darcy" era solteiro e não vivia em companhia de mulher alguma.

Depois das formalidades legais, o cadáver foi removido para o necrotério do Instituto Médico Legal.

AGITAÇÃO EM BOM JESUS DA LAPA

INCENDIADA UMA FAZENDA — GRUPOS ARMADOS ALARMAM A POPULAÇÃO

SALVADOR, 17 (Serviço especial de A NOITE) — Notícias chegadas de Bom Jesus da Lapa informam que violento incêndio irrompeu na fazenda do irmão do ex-deputado estadual Manoel Cícero. E' apontado como autor do sinistro o prefeito local, Antonio Cordeiro. Há dois meses passados, um correligionário político daquele ex-parlamentar foi assassinado, sendo acusado como mandante do homicídio o prefeito. O fato criou um ambiente de intranquilidade na localidade. O secretário de Segurança informado do que se passava ali, designou um delegado especial para apurar o caso, em inquérito regular. Este estava sendo feito e, ontem, inesperadamente, a fazenda foi incendiada. Grupos armados transformaram o município em verdadeira praça de guerra. As escolas e parte do comércio fecharam. O secretário de Segurança fêz seguir para o local 50 soldados da Polícia Militar, que viajaram em aviões da FAB, cedidos pelo comandante da Base Aérea. Outras notícias dizem que êsse contingente restabeleceu a ordem.

Agrediu à traição

Na padaria e confeitaria "Rio Branco", no Município de São Gonçalo, na rua Salvatori, bebericavam João dos Santos, praça do Exército, pertencente ao 3º R. I., e o operário Gerson Conceição Barreto, de 28 anos, casado e morador na rua Armando Silvestre, Lote 15, Quadra 5, fundos. Conversa puxa conversa e os ânimos, sob os vapores do álcool, se inflamaram.

Foi rápida a rixa. João, a certa altura, irritou-se e, quando Gerson lhe deu as costas, estaqueou-o à traição. A vítima deu entrada no hospital e a polícia está à procura do criminoso.

Proeza de assaltantes

Na madrugada de hoje, ladrões penetraram na residência do Sr. Wladmir Alves de Souza, na rua Timbaiba, 238, no Leblon. Uma vez em seu interior, arrombaram um pequeno cofre, de onde retiraram e carregaram grande quantidade de joias. O montante do prejuízo não pôde ainda ser precisado, por não ter sido completado o levantamento dos objetos roubados, sabendo-se, porém, que sobe à casa dos cem mil cruzeiros.

As autoridades do 1.º Distrito Policial estão diligenciando no sentido de identificar e capturar os larápios.

Telefone para CARIOCA-REPORTER: 43-3349

Primeira entrevista da Rainha dos Comerciários

CONTINUAÇÃO DA 1.ª PAG. DO 1.º CAD.

se com Wilza Carla. Foi em verdadeiro interrogatório a que a submetemos.

FALA A NOVA «RAINHA»

Eis as nossas perguntas e as suas respostas:

— Wilza, passada a emoção da vitória, que restou?

— Restou uma felicidade imensa, dessas que só as vitórias, em qualquer atividade da vida, podem proporcionar.

— Francamente, que achou do concurso?

— Não falo por mim, que venci. Falo também por aquelas que perderam. Nós tôdas nos sentimos prestigiadas desde o início do concurso. Os organizadores foram de uma amabilidade que não encontrou limites. Houve ordem, honestidade e proveito. Ganhei novas amigas em cada candidata. Tenho certeza que o mesmo se deu com minhas colegas.

— E o futuro?

— O futuro? A Deus pertence. Tenho planos, não os escondo. Nunca os escondi.

— Carreira artística?

— Talvez, quem sabe? Vocação não falta. Tenho noção exata do que sinto na alma. Minha tendência artística sempre se manifestou em mim desde criança. Sinto o desejo de representar. Viver personagens que me dêem aquela satisfação difícil de explicar, mas fácil de compreender.

— E sôbre os planos?

— Gostaria de enveredar definitivamente pela carreira artística. Não sou uma caloura. Até cinema já fiz. Trabalhei no filme "Chico Viola não morreu" e que deve rodar pelos cinemas da cidade dentro em pouco. Também em outras atividades artísticas tive o prazer de me apresentar. Sinto-me bem trabalhando assim.

— E o seu trabalho como comerciária?

— Talvez por fôrça de minha dedicação à arte, fiz-me decoradora. Falam bem de minha inspiração nessa arte.

— Você pode falar sôbre seu contrato com a Rádio Nacional?

— Naturalmente tenho direito a um teste. Acompanhar-me-á uma confiança cega na aprovação. Não é vaidade. Creia-me. Compreenda-me. Quero vencer no rádio na certeza de que tudo na vida depende de uma oportunidade para uma criatura que tem a noção exata de auto-crítica. Falando com tôda honestidade, sinto-me contratada pela Rádio Nacional.

— E o resto?

— Bem, o resto virá depois. Com o tempo. Com a minha "estrela". Com o meu destino. Sei lá o que reservam a Wilza?

— E se tudo correr bem de acôrdo com seus planos?

— Sou franca. Espero receber boas propostas para trabalhar em arte. Hei de fazer-me notar pelo que posso realizar. Tenho confiança em meus recursos artísticos, e a vitória neste concurso das Comerciárias, patrocinado pela A NOITE e a Rádio Nacional, poderá valer-me a porta aberta que sempre desejei passar.

Grave o estado de Gasser

MADRID, 17 (U. P.) — Informou-se, ontem, à noite, que é gravíssimo o estado do escritor e filósofo espanhol, José Ortega y Gasset. O escritor já recebeu os últimos sacramentos, que lhe foram ministrados por um sacerdote, o qual compareceu ao hospital a pedido do enfêrmo.

Perfumarias — Bijouterias
Artigos para presentes
CASA BAZIN
Av. Rio Branco, 134 - Tel. 22-2935

Esperada a queda de Faure

CONTINUAÇÃO DA 1.ª PAG. DO 1.º CAD.

tação na Conferência de ministros do Exterior dos Quatro Grandes, a reunir-se em Genebra.

O ministro fêz essas declarações pouco depois de ser anunciado que Faure havia convocado o Conselho de Ministros para uma reunião às 18 horas.

A votação de confiança sôbre o problema da Argélia terá lugar, amanhã, na Assembléia Nacional.

Pinay apoiou por completo a política de Faure no norte da África.

Ao dizer que se recusaria a substituir o atual presidente do Conselho, matou no nascedouro o movimento iniciado por alguns deputados no sentido de lhe serem confiadas as rédeas do govêrno, se Faure perder a votação

Mas apesar de sua declaração, serão muitos os deputados que pedirão ao atual ministro do Exterior que ocupe a chefia do govêrno se Faure cair amanhã.

Resultados de Santa Catarina

FLORIANOPOLIS, 17 (Serviço especial de A NOITE) — O resultado final do pleito no Estado, sujeito a retificação com o comparecimento de 349.039 votantes, num total de 2.097 urnas, foi o seguinte: Juarez 89.110 — Adhemar 57.426 — Plínio 59.080 — Juscelino 132.453. Para vice-presidente: Jango 153.515 — Danton 14.654 — Milton Campos 149.000. Para governador: Galloti 166.871 — Lacerda 172.236 — Miranda 169.515 — Hulse — 169.691. Foram anuladas 17 urnas, devendo ser renovadas outras mais para decisão da eleição de vice-governador.

A QUESTÃO DE LIMITES ENTRE MINAS E ESPIRITO SANTO

BELO HORIZONTE, 16 (Asapress) — O sr. Tristão da Cunha, que ontem regressou do Espírito Santo, onde fôra tratar dos problemas fiscais nos limites entre Minas e aquele Estado, falando à reportagem, ressaltou a cordialidade com que foi recebido pelo govêrno e pelo povo espírito-santense.

Disse que a todos anima o desejo de ver resolvida de uma vez a demarcação dos limites entre os dois Estados, que "trabalhando juntos poderão dar enorme contribuição à economia do país".

O secretário das Finanças foi portador, do govêrno de Minas, da seguinte proposta: ambos os governos farão esforços para que a antiga pendência entre os dois Estados seja solucionada com a maior brevidade possível e, enquanto se aguarda a solução final, para não agravar a situação, ambos os governos se comprometerão a não tomar atitude que possa acirrar a disputa. Assim, tanto cartórios como postos fiscais, apesar de já criados, não entrarão em funcionamento.

A proposta foi debatida numa reunião, em que tomaram parte, além dos delegados de Minas Gerais, o governador Francisco Lacerda Aguiar e líderes das bancadas capixabas. Depois de demorados debates, a proposta mineira foi aceita unanimemente.

Refôrço para SÃO BORJA

Em informações prestadas à reportagem, em Pôrto Alegre, o Sr. Valter Perachi Barcelos declarou ter determinado uma vista no pedido de garantias, formulado pelo govêrno, para que fôsse reforçado o destamento de brigada militar em São Borja.

Ao mesmo tempo a chefia de polícia transmitiu instruções ao delegado regional de Alegrete, no sentido de que se transportasse àquela cidade, a fim de asseaveriguar a origem da ordem e averiguar a origem e extensão dos incidentes que ali teriam ocorrido.

AGORA EM 2 FORMATOS
Sabonete
VALE QUANTO PESA
O sabonete das famílias!

Telefone para CARIOCA-REPORTER: 43-3349

O pleito em Rio Casca, São Pedro dos Ferros e Santo Antonio do Grama

RIO CASCA (Minas), 17 (Serviço especial de A NOITE) — Foram os seguintes os resultados do pleito de 3 de outubro neste município e nos de Santo Antonio do Grama e São Pedro dos Ferros: Adhemar de Barros 26 votos — Juarez 403 — Juscelino Kubitschek 2.308 — Plínio Salgado 326. Para vice-presidente: Danton Coelho 23 — Jango 2.167 — Milton Campos 745. Para governador do Estado: — Bilac Pinto 22 — Gentil 12 — Bernardes Filho 1.092. Para vice-governador: José Raimundo 5 — Pierrucetti 20. De São Pedro. Para presidente: Adhemar 12 — Juarez 147 — Juscelino 132 — Plínio 117. Para vice-presidente: Danton 17 — Jango 1.258 — Milton 235. Para governador: Bias Fortes 1.429 — Bilac Pinto 216 — Gentil 7 — Bernardes Filho 1.362 — José Raimundo 190 — Para vice: Pierucetti 191.

EDMUNDO BITTENCOURT

A CERIMONIA DE HOJE EM SUFRAGIO DA ALMA DO GRANDE JORNALISTA

Realizou-se hoje, às 10 horas, a missa mandada celebrar "in memoriam" de Edmundo Bittencourt, pelos nossos confrades do "Correio da Manhã". Grande número de admiradores do grande jornalista, amigos, leitores do jornal, autoridades, levaram sua solidariedade ao ato religioso que se realizou na capela de N. S. das Vitórias, da Igreja de São Francisco de Paula. Essa homenagem ao fundador do "Correio da Manhã" fez parte das comemorações do décimo segundo aniversário da sua morte, em 16 de outubro de 1943.

L. Fortes: chave do mistério

A tragédia da ilha do Braço Forte que, há cêrca de ano e meio, roubou tantas vidas, retorna agora, ao noticiário, completamente esclarecida em seus mínimos detalhes. Não se tratou de um acidente, mas de brutal trama criminosa, cujo mistério se desvance, com a prisão de todos os responsáveis. Em outro local desta edição, publicamos circunstanciada reportagem a respeito, pela qual se verifica que o fio da meada foi apanhado pelo comandante do destacamento policial da Ilha das Flôres, tenente Osório, dentro do próprio presídio local. Os elementos que serviriam de chave para a solução do caso foram, involuntariamente, fornecidos por um presidiário, o pescador, Hermílio Manoel da Costa, conhecido pelo vulgo de "Nuas", de 46 anos, que ali se encontrava por haver assinado sua amante, Isaura Araújo Santiago, de 31 anos.

O crime ocorreu na madrugada de 27 de outubro de 1954, na casa n.º 56 da rua Capitão João Manoel, no "Pôrto Velho", São Gonçalo, Niterói, onde Hermílio e Isaura, ambos casados e separados dos cônjuges, viviam maritalmente, há dez anos.

Hermílio matou a companheira quando esta dormia, desfechando-lhe quatro tiros de revólver. Os dois haviam travado forte discussão na véspera, segundo depoimento de testemunhas. Preso, o homicida confessou o crime, declarando que o cometera vinha sendo traído pela companheira com o pescador Dario Souza Barros, morador no Caminho do Bambu.

Uma das testemunhas ouvidas pela polícia, Maria dos Santos, vizinha da morta, pessoa que escutara os disparos assassinos, afirmou ignorar que Isaura traía o amante.

Segundo todos os indícios, tratava-se de um crime passional como outros. E talvez não se viesse a suspeitar que, ao invés disso, êle encobria um crime da mais monstruoso, ou seja a catástrofe da Ilha do Braço Forte, caso Hermílio não desse com a língua nos dentes. Mas, recolhido ao presídio, o criminoso, muitos meses após, deixou transparecer qualquer coisa a respeito, entre os companheiros de prisão. Isaura sabia demais, e, por isso, a "eliminara. A indiscrição de Hermílio chegou ao conhecimento do tenente Osório, que então entrou a investigar, ao mesmo tempo em que se entendia com autoridades superiores. Graças a isso, tudo se aclarou.

Isaura tinha ciência da participação do amasio nos trágicos acontecimentos do Braço Forte e, portanto, constituía um grave perigo para a segurança do companheiro. É possível, ainda, que a mulher, realmente, mantivesse ligações com o pescador Dario. Neste caso, o perigo crescia de proporções. E havia um duplo motivo para que o crime fôsse executado, como de fato foi.

Piorou Carlos Dávila

WASHINGTON, 17 (A.F.P.) — Agravou-se repentinamente o estado de saúde do Sr. Carlos Dávila, secretário geral da Organização dos Estados Americanos, durante a noite de sábado para domingo, segundo notícia de fonte oficial panamericana. Como se sabe, o secretário geral da OEA foi operado há alguns dias de um câncer no rim.

Atropelamento

Na rua Vitório da Costa, esquina de Humaitá, um auto não identificado atropelou Maria Olímpia de Jesus, de 38 anos, casada, doméstica, moradora no morro Macedo Sobrinho, produzindo lhe fratura exposta de ambas as pernas. O Sr. Darcy Ehrenz, perito criminal, que reside na rua Vitório da Costa, 33, conduziu em seu automóvel a vítima, que estava em estado de choque, para o Hospital Miguel Couto, onde foi ela internada. O 3.º distrito policial tomou conhecimento da ocorrência.

FERIDAS ECZEMAS ESPINHAS e QUEIMADURAS
POMADA CALENDULA CONCRETA

TALCO
REGINA
O Talco Maravilhoso!

BRONQUITE — ASMA — TUBERCULOSE
PREVENÇÃO — DIAGNÓSTICO — TRATAMENTO
DR. AVELINO ALVES
RADIOGRAFIA DOS PULMÕES — RESULTADO IMEDIATO
R. ALVARO ALVIM, 31 - 5.º and. — T. 22-6939. De 15 às 19 hs.

PANSEXOL
DRAGEAS
E' um tônico estimulante, que dá viga, vigor e vitalidade aos organismos envelhecidos, cansados ou debilitados. Fórmula do Prof. Antenio Austregésilo.

Munhoz: "não subordinarei minhas ações aos interêsses de grupos econômicos"

Em resposta ao telegrama que lhe foi enviado pelo presidente da Federação das Associações Rurais do Estado de Paulo (FARESP), sr. Clovis Sales Santos, sôbre sua atitude em face da Reforma Cambial, o ministro da Agricultura, sr. Munhoz da Rocha, dirigiu-lhe o seguinte despacho telegráfico:

"Não posso aceitar a sua incriminação à minha atitude relativamente à reforma cambial, que ficou bem clara através de declarações publicadas na imprensa, referentes a idéias expendidas na reunião do Ministério.

Cumpre apenas saber lê-las. Como deputado, governador e ministro, tenho defendido os legítimos interêsses da lavoura e continuarei a fazê-lo.

Mas não subordinarei jamais as minhas ações de homem público aos interêsses e pressões de quaisquer grupos econômicos.

E' impossível separar o bem estar de qualquer classe do interêsse coletivo.

Quem agir de modo contrário, prestará um desserviço de repercussão incalculável à Nação. (a) Munhoz da Rocha, ministro da Agricultura".

Incendiou-se o ônibus

Pouco depois das 6 horas de hoje, quando corria pela Avenida Presidente Vargas, com destino à zona sul, incendiou-se o ônibus da linha 126, Penha-Copacabana, chapa 5-26-60, dirigido pelo motorista Mário Soares Barbosa. Este, lançando mão de um extintor, iniciou o combate ao fogo, completado, momentos após, por uma guarnição de bombeiros que ocorreu sob a chefia do tenente Arlindo Jacarandá. Não se registraram vítimas e a despeito da rápida intervenção, o veículo teve a parte dianteira bastante danificada.

No local esteve o comissário Jorge Martins, de serviço no 16.º distrito policial, que tomou as providências de sua alçada.

Pesar do govêrno pela morte de Camacho

O presidente João Café Filho enviou ao senhor Adolfo Ruiz Cortines, presidente do Estados Unidos Mexicanos, o seguinte telegrama:

"Rogo a vossa excelência aceitar os sentimentos de profundo pesar do govêrno brasileiro pelo falecimento do eminente estadista mexicano presidente Manuel Avila Camacho".

Novos premiados Cabot

NOVA IORQUE, 17 (U. P.) — Três jornalistas latino-americanos e dois norte-americanos receberão, na próxima sexta-feira, os famosos prêmios Maria Moors Cabot, como reconhecimento de sua contribuição "para o desenvolvimento da amizade internacional nas Américas".

As medalhas de ouro correspondentes serão entregues a Breno Caldas, diretor do "Correio do Povo", de Porto Alegre, Brasil, Roberto J. Noble, proprietário e diretor de "Clarin", de Buenos Aires; Pedro G. Beltran, diretor de "La Prensa", de Lima; John Oliver Lagorce, diretor do "National Geographic Magazine" e a A. T. Steele, correspondente do "New York Herald Tribune".

Após as demonstrações de aeromodelismo, o ministro Eduardo Gomes procedeu à entrega, na Escola de Aeromodelismo, dos certificados aos 30 jovens diplomados em aeromodelismo. Seguiu-se a essa cerimônia a realização de provas aero-desportivas e de acrobacias.

Às 11,50 horas pára-quedistas do Aero Clube do Brasil, transportados por três Douglas C-47 do Comando de Transportes da F. A. B., foram lançados sobre a praia de Copacabana, tendo sido essa demonstração assistida por milhares de pessoas.

À tarde, em prosseguimento às

BANCO DE CREDITO PESSOAL S. A.
DESCONTA A 6 — 7 — 8 E 9%

O BRASIL FABRICA O MELHOR CALÇADO DO MUNDO
insinuante
VENDE O MELHOR CALÇADO DO BRASIL

ZEZÉ FONSECA VOLTA AO MICROFONE CONTRATADA PELA RÁDIO NACIONAL

RODA GIGANTE

ATAULFO ALVES E SUAS PASTORAS

Ataulfo Alves e suas pastoras

O popular compositor e cantor Ataulfo Alves, com seu conjunto vocal feminino — As Pastoras — acaba de ser contratado pela Rádio Nacional. Sem dúvida alguma, uma notável aquisição, se levarmos em conta que Ataulfo Alves é uma das figuras mais destacadas da nossa música popular. A propósito, lembramos que, de parceria com Mário Lago, compôs o samba "Amélia, Mulher de Verdade". Naquela ocasião, há alguns carnavais atrás, inúmeros cantores se negaram a gravá-lo. "Muito fraquinha", diziam os intérpretes. Ataulfo Alves resolveu, então, êle mesmo, gravar aquela página musical, que se tornaria um autêntico sucesso, uma verdadeira página clássica da música popular brasileira. Recentemente, compôs "Pois É", samba de bastante aceitação, que, inclusive, ainda se encontra nas "paradas de sucessos".

RADIOATOR DOMINGOS MARTINS

Domingos Martins

Embora tenha regressado há pouco de suas férias, o radioator Domingos Martins, a par de suas atividades no papel-título de "Atoman, O Homem Atômico" — que a Nacional leva ao ar, de segunda à sexta-feira, no horário das 19,05 horas — atua também, presentemente, em duas radio-novelas, a saber: em "Fôlhas ao Vento", transmitida às terças, quintas e sábados, às 10.30 horas, interpretando o "galã" "Fernando", e em "Roseiral das Sômbras", às segundas, quartas e sextas-feiras, às 18 horas, também como "galã", "Francisco". Domingos Martins, esporàdicamente, colabora em vários outros programas da Nacional, inclusive no "Tancredo e Trancado", e "Grande Teatro De Millus".

ANGELA MARIA EM FRANCA

A cantora da Nacional, Angela Maria, estará, no proximo dia vinte, na cidade de Franca, Estado de São Paulo, onde cantará na sede do Country Club local, que completará, naquela data, vinte e cinco anos de existência. No dia seguinte, vinte e um, Angela Maria estará em Rio Claro, e a vinte e dois, em Sorocaba. Prosseguindo nesta sua nova "maratona" artística, a "Sapoti" cantará em Curitiba, nos dias vinte e oito e vinte e nove, no Cine Teatro Central, regressando ao Rio no dia trinta, para, a cinco de novembro, cantar na cidade paulista de São João da Boa Vista. Amanhã, estará presente à sexta apuração do concurso para "Rainha dos Músicos".

DIVISÃO DE RÁDIO-JORNALISMO

Leony Mesquita

Na ausência de Herón Domingues — que se encontra fora do Rio, em gôzo de merecido descanso, já que desenvolveu intensas atividades por ocasião da cobertura rádio-jornalística das eleições presidenciais — vem respondendo pela chefia da Divisão de Rádio-Jornalismo da Nacional o repórter Leony Mesquita, que acumulará tais funções com aquelas de secretário da mesma Divisão. Por outro lado, Herón Domingues, habitual locutor do "Repórter Esso", vem sendo substituído, naquela função, pelo locutor Alberto Curi.

«ROSEIRAL DAS SOMRAS»

A novela "Roseiral das Sombras", a segunda assinada pela radioatriz Olga Nobre, vem sendo irradiada pela Nacional, às segundas, quartas e sextas-feiras, no horário das 18 horas. Integram o seu elenco, os seguintes radioatores, nos seus respectivos papéis: Domicio Costa — "Henrique"; Olga Nobre — "Norma"; Mário Lago — "Santiago"; Amélia Oliveira — "Eva"; Mafra Filho — "Ramon"; Nelma Costa — "Estelita"; Alfredo Viviani — "Vinelli"; Lolita França — "Adélia"; Domingos Martins — "Francisco"; Alda Verona — "Carolina"; Geraldo Avelar — "Dr. Cunha"; Fernando Maia — "Pedro"; e Osvaldo Alves — "Dr. Romano". "Roseiral das Sombras" tem, como prefixo musical, o prelúdio do filme "Ivanhoé".

DOIS NOVOS COMEDIANTES

João e Haydée Fernandes assinam contrato, sob as vistas de Saint-Clair Lopes

A Rádio Nacional acaba de contratar o casal de comediantes João e Haydée Fernandes, elementos que já pertenceram, aliás, a seu elenco de radioteatro. Assim, a Nacional — onde despontam nomes categorizados, como Consuelo Leandro, Brandão Filho, Italo Ferreira, Walter Dávila, Apolo Corrêa, Paulo Gracindo, e tantos outros — traz para o seu "cast" mais dois comediantes de inequivocas qualidades artisticas. João e Haydée Fernandes, através de "Roda Gigante", prometem aos ouvintes da Nacional o melhor desempenho àquele microfone, esperando o habitual estimulo que sempre receberam dos mesmos.

«GENTE QUE BRILHA»

A conhecida produção de Paulo Roberto, "Gente Que Brilha", que focaliza, tôdas as segundas-feiras, às vinte horas e trinta e cinco minutos, um cantor ou cantora, apresentará, esta noite, naquele horário, o conhecido cantor Francisco Carlos. Naquela oportunidade, Francisco Carlos cantará alguns números do seu repertório, e, em "bate-papo" com Paulo Roberto, contará para os ouvintes algumas facetas de sua carreira artística.

RECORDANDO A CARREIRA DA CÉLEBRE RADIOATRIZ — PAPEIS INESQUECIVEIS QUE INTERPRETOU — A NOTICIA MAIS SENSACIONAL DO RÁDIO, NOS ULTIMOS TEMPOS

UMA REPORTAGEM DE MIGUEL CURI

Os entendimentos vinham se pocessando há vários meses, mantidos em sigilo. Na última sexta-feira, chegaram a um têrmo feliz, com a assinatura do contrato.

Zezé Fonseca voltava ao rádio e à Rádio Nacional. Uma noticia realmente sensacional. Fôra ela, anos atrás, das mais famosas rádioatrizes do Brasil, senão a mais famosa. Estava no naipe de popularidade, de prestigio e merecimento de Isménia dos Santos, Iara Sales, Abigail Maia, Celso Guimarães, Paulo Gracindo, Floriano Faissal, Rodolfo Mayer, Saint-Clair Lopes e Isis de Oliveira.

Celebrizara-se nos papéis de "Anita de Montemór", "Lenora", "Anicota", "Mariana", "Janine" e outros, das novelas "Em Busca da Felicidade", "Penumbra", "Fatalidade", "Recordações de Amôr" e "O Diário de Janine".

SUA CARREIRA NO RÁDIO E TEATRO

Zezé Fonseca ingressou no rádio em 1933, como cantora da Rádio Philips, ao tempo em que, no rádio, os contratos não existiam. Os artistas eram pagos por tarefa, a "cachet", trabalhando em vários prefixos.

Foi na Philips que revelou seus atributos de radioatriz. Olavo de Barros, diretor da emissora, apresentava esquetes com Olga Navarro e Paulo Roberto, que era, ainda, locutor do "Programa Casé", no qual Zezé cantava.

[E]m 1938, a Nacional contratou Zezé para seu elenco de radioteatro, como "estrêla" do Teatro em Casa", aos domingos, pois, nos outros dias, quem o estrelava era Isménia dos Santos. Ao mesmo tempo, realizava recitais de música popular.

Como cantora, gravou cêrca de seis discos, alguns com músicas de Assis Valente e Joubert de Carvalho.

Permaneceu no elenco da Nacional até 1944. Foi a "Anita de Montemor" da primeira novela transmitida no Brasil, "Em Busca da Felicidade", estreada em 5 de junho de 1941 e terminada em 7 de maio de 1943, e na qual trabalhou ao lado de Floriano Faissal, (Dr. Mendonça), de Iara Sales, (Carlota), de Rodolfo Mayer, (Alfredo Medina), de Isis de Oliveira, (Alice)), de Saint Clair Lopes, (Benjamim de Oliveira), de Celso Guimarães, (Alexandre Ribeiro), e de Brandão Filho, (Mão Leve).

Tanta era a sua popularidade que a Rádio Globo, em 1944, em sua inauguração, a contratou com o maior salário de então, no rádioteatro. Na Globo, esplendeu como "estrelíssima" desde sua fundação até 1946.

Depois de seis meses de recreio na Europa, foi trabalhar na Rádio Tupi, onde não se demorou, pois fez-se empresária e montou, no Teatro Fenix, a peça "De Braço Dado", de dois personagens, interpretados por ela e por Rodolfo Mayer.

Foi uma temporada muito comentada, pois, com uma peça boa e dois intérpretes melhores, não conseguiu êxito financeiro. Devido a seu esfôrço e preocupações, Zezé esgotou-se, chegando mesmo, em pleno palco, a perder os sentidos.

Finda a temporada, a conselho médico foi recuperar-se na Argentina, pais a que dedica afeição.

Regressando ao Rio foi ser rádio-reporter da Emissora Continental, fazendo entrevistas com figuras proeminentes da vida pública, como Getulio Vargas, Café Filho, Adhemar de Barros, Alencastro Guimarães e outras.

ZEZÉ FONSECA assina contrato com a Rádio Nacional, assistida por Saint-Clair Lopes, seu antigo colega e, hoje, diretor da Divisão de Secretaria e Contencioso.

Apresentava, também, o programa "Retiro da Saudade", diretamente da Casa do Porto, com pessoas de mais de cinquenta anos de idade.

Trocando a Continental pela Rádio Mayrink Veiga, nesta atuou um ano, seguindo, posteriormente, para a Argentina, onde, no Consulado Brasileiro, trabalhou quatro anos.

Agora, volta ao cartaz, assinando contrato com a Rádio Nacional.

NO TEATRO

Trabalhou na Companhia de Procópio Ferreira, tendo desempenhado a ingênua "Maria" da peça de Joracy Camargo, "Deus Lhe Pague". Na Companhia de Dulcina, foi a protagonista de "Sinhá Moça Chorou", obra de Ernani Fornari. Em ambos os personagens, seu desempenho foi entusiasticamente louvado pela crítica.

DECLARAÇÕES DE ZEZÉ FONSECA

Novos e velhos companheiros expressavam seu júbilo pelo retôrno da célebre artista ao rádio. Cumprimentos, abraços, palavras, recordações, reminiscências, numa efusão eloquente.

Zezé, falando ao reporter, disse-lhe:

— E' facil avaliar a minha emoção por retornar ao rádio e à Rádio Nacional, ao convivio de amigos e colegas e dos ouvintes. Nunca declarei que deixaria o rádio, pois o fogo sagrado da arte não se apaga assim sem mais nem menos.

— Aproveito o ensejo para enviar minha saudação aos ouvintes da Nacional e aos leitores de A NOITE, lembrando-lhes que preciso de sua simpatia e do seu apoio, que nunca me faltaram, aliás.

Bem mais nos disse, mas preferimos ficar por aqui, com a promessa de voltarmos a falar sôbre ela dentro em pouco.

O ... colega, hoje diretor, daqueles tempos, acolhe, carinhosamente, a artista que volta: Floriano Faissal e Zezé Fonseca.

RECOMENDAMOS *para hoje*

20,30 — "CALENDARIO KOLYNOS", de Lourival Marques — Nacional.
20,35 — "GENTE QUE BRILHA", de Paulo Roberto — Nacional.
21 horas — "É VERDADE OU É MENTIRA?" — com José Grossi — Nacional.
21,05 — "BARCA DA CANTAREIRA", de Mario Meira Guimarães — Nacional.
21,30 — "CRÔNICA DAS NOVE E MEIA", de Ghiaroni — Nacional.
21,35 — "A NOVA HISTORIA DO RIO PELA MUSICA", de Almirante — Nacional.
22 horas — DANY DAUBERSON — Tupi (estréia).

DIZEM QUE...

...a cantora Dolores Duran (Madame Macedo Neto) está esperando a visita da cegonha.

...diante do insucesso eleitoral do Sr. Adhemar de Barros, as rádios Bandeirantes e América, ambas de São Paulo, serão vendidas a outra emprêsa. E que as Associadas e a Organização Vitor Costa são os principais pretendentes.

...Marly Sorel telefonou para o nosso companheiro Miguel Curi, reclamando que demos uma noticia muito pequena de seu noivado com Fernando Amaral, da TV-Rio.

...a Organização Vitor Costa está em negociações com a TV-Rio para apresentar, todos os dias, pelo canal treze, duas horas de programa com artistas da Socipral.

...Emilinha Borba está sendo aguardada em Belo Horizonte, para uma curta temporada na Inconfidência.

...a jornalista Sandra Barreto não teve seu contrato renovado com a Tupi em virtude de não se sujeitar a dedicar sua página de rádio do "Diário da Noite", exclusivamente à PRG-3. (E nisto foi apoiada pela direção do jornal em que trabalha).

RÁDIO

Bira é tentado pelo microfone

CONVIDADO O POPULAR INSTRUMENTISTA POR UMA EMISSORA CARIOCA

UBIRAJARA SILVA, o popular Bira, é um dos músicos de maior prestigio nas noites cariocas, pois atua, à frente da sua Orquestra de Ritmos Internacionais, tendo conseguido lugar de destaque. Profissional honesto e trabalhador, Bira, com pouco mais de quatro anos no Rio, vindo de sua terra natal, o Rio Grande do Sul, já possui uma das melhores orquestras tipicas da cidade, tendo atuado, com sucesso, no "Night and Day", passando depois a tocar no "Avenida", onde permanece até hoje, sempre cercado da simpatia dos frequentadores daquele "dancing" da Cinelândia.

Conversando com a reportagem, Bira teve oportunidade de externar seu contentamento, ao mesmo tempo que nos trouxe seu último "long-playing", gravado na Musidisc, etiqueta na qual se apresenta executando oito bonitas melodias, entre elas, quatro de sua autoria: "Gargalhada", "Saudades Dela", "Apertadinho" e "Aruguary". Nessa gravação, Bira executa piano, acordeon, bandoleon e bandesson.

TRABALHARAM COM BIRA

O rádio carioca está cheio de cantores que iniciaram os seus primeiros passos artisticos nos "dancings" da cidade. Com Bira, por exemplo, atuaram Roberto Luna, hoje cantor popular em São Paulo, e Verinha Matos, recentemente contratada pela Mayrink Veiga. Atualmente, Bira conta com Emilio Rossal, um dos melhores "crooners" das noites cariocas, e mais a novata Sandra Maria.

NO RÁDIO

Ubirajara Silva está sendo sondado para atuar, com o seu conjunto, em uma de nossas emissores. Se as demarches chegarem a bom têrmo, só teremos que apoiar a iniciativa, pois Ubirajara é um artista de reais méritos, que merece estimulo em sua carreira que tão bem se inicia.

Bira, ao instrumento. Ele é pianista, acordeonista, bandoneonista e bandessonista

TEVESCOPE

FERNANDO LOPES

A PARTIR do dia primeiro de novembro, mais uma emissora de televisão virá enriquecer o patrimônio artistico do Brasil. Desta vez será Minas Gerais o Estado que possuirá a emissora de televisão, graças a mais uma iniciativa do senador Assis Chateaubriand. Nós, que sempre estamos às voltas com as coisas, erros e raros rasgos de boa dose artistica, das nossas emissoras de televisão, continuamos com a mesma esperança de que a nova emissora mineira traga alguma coisa de novidade. A TV-Itacolomi estará no ar, definitivamente, no próximo dia primeiro de novembro, tendo como padrinhos a Sra. Wolff Klabin e o Sr. Cristiano Teixeira Guimarães.

BLACK-OUT

Domingo passado, o cantor Black-out "escureceu" os televisores paulistas durante o programa de Cesar de Alencar. O festejado sambista foi muito aplaudido na emissora do incansável Paulinho Carvalho.

NOTICIAS

Pedimos, mais uma vez, à divulgação da TV-Rio, que mande noticias. Não é possivel adivinhar o que se passa na emissora. Pericles do Amaral, temos certeza, se interessará por êste pedido.

CIDALIA

Cidália Meireles é uma das maiores atrações da televisão paulista. De passagem pelo Rio, com destino ao Norte do Brasil, Cidália disse do seu sucesso ao repórter. A portuguêsa é simpática e canta muito.

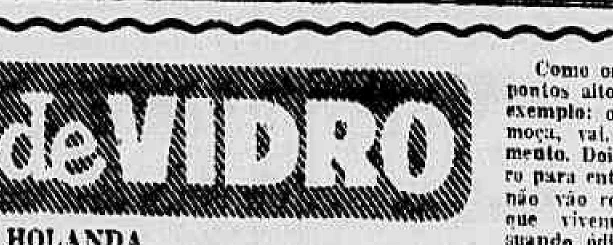

O sistema adotado pela "Revista do Rádio", para evitar cabulas na votação que acaba de levar a efeito, a fim de apurar quais são os dez artistas mais populares

O que vão dizer, de mal, do pleito realizado pela "Revista do Rádio", os que não conseguiram se colocar entre os dez mais populares, por não poderem cabalar votos...

Contrôle Geral

RÁDIO

CARMELITA PEREDA está apresentando dois programas de estúdio na Rádio Vera Cruz: "Bazar de Surpresas", no qual tem realizado entrevistas com homens de jornal, e "Seu lar, sua vida", destinado às donas de casa.

NEWTON PRATES, conhecido escritor e jornalista, está produzindo, todos os dias, para a Rádio Nacional, a crônica "O amigo vai bem?", a qual vem sendo transmitida, agora, no horário das 17 horas. Com admirável senso de oportunidade, Newton Prates focaliza sempre, nesses trabalhos, aspectos curiosos da vida brasileira. São cinco minutos de boa prosa radiofônica.

AS "IRMÃS VOCALISTAS" voltaram ao microfone da Tupi, depois de longo tempo afastadas, pois uma componente da dupla, Cleide, sofrera fratura de um pé, ficando, por isso, impossibilitada de exercer suas atividades na PRG-3. A propósito, informa-se que as "Irmãs Vocalistas" estão organizando um trio ensaiando, para isso, uma outra irmã, Henriete, que estreará dentro em breve.

DANY DAUBERSON vai estrear, hoje, ao microfone da Tupi, conforme vem sendo amplamente noticiado. Seu aparecimento está marcado para às 22,05 horas, e a famosa cantora francesa voltará a atuar, às quartas e sextas-feiras, às 21,35 horas.

VITOR COSTA, diretor da Organização que tem seu nome, seguirá, dentro de breves dias, para os Estados Unidos. Vai o dirigente da Socipral tratar de vários assuntos ligados às suas empresas, sendo possível que não se demore muito sua viagem.

WALDECK MAGALHÃES realizará, hoje, às 22 horas, na Rádio Guanabara, o programa "Encontro com a saudade".

O SERVIÇO BRASILEIRO da BBC, de Londres, transmitirá, hoje, diretamente para o Brasil, um programa especial das 20 às 21,15 horas, como faz todos os dias. Esse programa poderá ser captado nas frequências 9.737, 11.860, 9.5[..] e 11.800 quilociclos.

CARMELITA PEREDA — Vera Cruz

AERTON PERLINGEIRO renovou contrato com as Emissoras Associadas.

DISCOS

"MARIA ZINHA", samba de Garoto e Alberto Ribeiro, e "Nova Mar", samba de Valdemar Gomes e J. Batista, são as duas gravações do conjunto Quatro Ases e Um Coringa, para o carnaval de 1956.

ATAULFO ALVES E SUAS PASTORAS, que acabam de ser contratados pela Rádio Nacional, tiveram um "long-playing" lançado, recentemente, pela Sinter, do qual fazem parte os mais populares êxitos musicais do famoso compositor, entre êles "Vida de minha vida", "Infelicidade", "Vai na paz de Deus", "Leva meu samba" e "Atire a primeira pedra".

"CONVITE A VALSA" é título de um "long-playing" Columbia, com a orquestra de André Kostelanetz. Dêle fazem parte: "Valsa de 'Sari'", "Viena, cidade dos meus sonhos", "Ouro e Prata", "Dois corações em compasso de valsa", "Sonho de Valsa", "Valsa do 'O Barão Cigano'", "Valsa do amor cigano" e "Imperador".

TELHADO de VIDRO

NESTOR DE HOLANDA

"RIO, 40 GRAUS"

ASSISTI ao filme "Rio, 40 Graus". Gosto de cinema, mas nunca o tempo me permite alcançar uma sessão de dez horas. Por outro lado, a de meia-noite, aos sábados, dá sono para quem trabalha até tarde — isto com raras exceções, ou melhor, quando o filme é bom demais.

Sou um homem que vive irritado com o cinema norte-americano — isto, também, com raras exceções. Porque Hollywood me tem feito cada uma que dá para deixar boquiaberto o cidadão mais sereno.

Há pouco tempo, por exemplo, uma mocinha detetive, para obter a chave que era o segrêdo de tôda uma rêde de contrabandistas, deu um tiro no mocinho, pelo qual, aliás, estava apaixonada. A vitima caiu morta e a mocinha fugiu, levando a chave. Pois, momentos depois, o rapaz recuperava os sentidos: é que êle estava de colête de aço, e, na hora do tiro, apenas escorregara e batera com a cabeça numa pedra, perdendo os sentidos...

O primeiro impulso foi acender um cigarro no salão de projeções e puxar uma briga com o homenzinho do Clube da Lanterna — isto é: o indicador de lugares. Mas, me limitei a sair do cinema, cabisbaixo, envergonhado, triste comigo mesmo.

O cinema brasileiro também tem feito das suas com o pobre coitado dêste cronista. Vi meu querido amigo Jorge Goulart, num filme, cantando "Jezebel". Na hora em que a canção dizia "a dôr que trago em meu peito", Jorge batia na barriga...

E tenho visto coisas piores, por culpa de nossos diretores.

Por isso, quando me perguntam quais são meus artistas preferidos, respondo, plagiando "seu" Nestorzinho:

— Tom & Jerry.

Mas — vamos ser justos — já temos assistido a boas produções nacionais. Há comédias que divertem e há as que provocam intensa emoção. Aquele filme do Arturo de Córdoba, por exemplo, foi, a meu ver, algo de muito bem feito em nossos estúdios.

E, agora, me apareceu êsse "Rio, 40 graus". São quatro conflitos intensamente dramáticos e perfeitamente reais, entrelaçados na película. Cortes e transições magnificos. Há, por exemplo, a transição feita do atropelamento de um menino para um gol do "Mengo" no Maracanã, que faz qualquer um se levantar, sem sentir, ou soltar um grito de emoção. E', a meu ver, no gênero, o máximo que se pode obter num filme.

"Rio, 40 graus" é o que de menos falso tem produzido nosso cinema — ou, por outra: é o que de mais real êle já produziu. E', sim, uma sucessão de vistas da miséria do Rio de Janeiro, mas apresenta pontos altamente construtivos, com todos os aspectos positivos. Tudo no filme tem o intúito de construir. E' realista. O malandro é uma figura mais que real da pelicula, e não é endeusada. Aparecem malandros sem navalhas, e — curioso! — dando demonstrações de altivez, como no caso em que dois valentes se abraçam na hora de iniciar uma briga, só porque eram velhos amigos.

O que o filme possui, de mais notável, é um grande sentido educativo. Mostrando o lado negro do Rio, o morro com a sua miséria e Copacabana com a sua, indica às autoridades o caminho a seguir, para que seja diminuida essa miséria.

Como orientação moral, "Rio, 40 graus" tem pontos altos, dignos de todos os louvores. Por exemplo: o fuzileiro naval que infelicita uma moça, vai, espontâneamente, pedi-la em casamento. Dois malandros que precisam de dinheiro para entrar num jôgo vão vender amendoim; não vão roubar. E, não há ninguem, entre os que vivem na miséria do morro, revoltados suando ódio, reclamando rancor.

O "galego" desaforado da feira — e nossas feiras estão cheias dêles, sem que haja uma medida de repressão por parte da policia — leva uma lição do malandro. Esse malandro, quando prêso, acata e respeita a ordem da autoridade.

Os meninos vadios — e o Rio está cheio dêles, sem que haja uma medida de fim educativo para essas crianças — estão, no filme, como vivem, na realidade, em nossa cidade: sujos, rasgados, vendendo amendoim, sofrendo injustiças nas ruas, sendo levados para as margens da lei pelo próprio destino.

O "bonitão", sem trabalho, que procura moça rica para casar — e Copacabana está cheia dêles — aparece no filme como o vemos constantemente, "além túneis" (expressão muito usada pelo cronista Braga Filho, quando se refere a Copacabana).

Enfim, o que não há, em "Rio, 40 graus" é artificialidade. Por isso, principalmente por isso, o filme me empolgou. E me fez fugir hoje do rádio, para (com a licença de meu colega Van Jafa) meter o bedelho no cinema.

E' que, talvez, eu tenha assistido ao melhor e mais recomendável filme brasileiro.

Tombou sôbre o cadáver do sôgro

BELO HORIZONTE, 16 (Da sucursal de A NOITE) — O médico João Vaz de Oliveira, ex-deputado estadual pelo P.S.T., achava-se em sua residência, à rua Itajubá, quando foi chamado às pressas para socorrer na casa ao lado, o seu sogro Benjamin Gott, que havia sido acometido de um mal súbito. Quando chegou ao quarto, o sogro já havia morrido. Houve, então, uma cena patética que estarreceu tôda a família. Ao aproximar-se do leito, o médico foi fulminado por um colapso cardíaco e tombou sôbre o cadáver do sogro, a quem fôra socorrer. O Sr. Benjamin Gott, tinha 72 anos, era natural da Itália e deixa viúva, filhos, netos e bisnetos. O médico João Vaz, contava 49 anos, e deixa viúva, dona Isolda Vaz de Oliveira.

O inquérito da "Frimisa"

Exame de sanidade para o autor do incêndio

Acompanhado pelo delegado Bento Romeiro, que preside ao inquérito instaurado para elucidar o criminoso incêndio da "Frimisa", e por um investigador, chegou sábado ao Rio o indivíduo José Ribeiro dos Santos, responsável pelo sinistro que destruiu o gigantesco frigorífico de Santa Luzia, Minas Gerais. Trazido do Manicômio Judiciário em Barbacena, o preso foi entregue à Divisão de Polícia Política e Social, ficando à disposição das autoridades navais. A finalidade de sua vinda a esta capital é a de se submeter a um exame psicotécnico, no Hospital Naval, julgado necessário em vista de seu comportamento durante o inquérito, quando apontava, ora a um, ora a outro, como mandante do crime.

Perante a comissão encarregada do inquérito, integrada também por peritos da Marinha, José Ribeiro dos Santos confessou-se taxativamente culpado, chegando a reproduzir, no próprio local do incêndio, os seus movimentos quando da prática incendiária, que tiveram como palco o 4.º andar do prédio. Dada a evidência de que se trata de um anormal, foi solicitado pelo delegado Romeiro o exame psicotécnico, denegado pelo juiz Benedito Sterling e mais tarde, reclamado também pela comissão naval.

Falando à reportagem, o delegado Bento Romeiro frisou a nenhuma dúvida de que o preso ateou o incêndio no frigorífico. Igualmente, acentuou, é fora de dúvida que alguém se esconde por trás de José. Este teria sido utilizado para atrair a atenção da polícia. Outra pessoa, ou outras pessoas, agiam na edificação pondo fogo à cortiça, enquanto José ficava no 4.º andar. As opiniões de todos quantos trabalham na apuração da verdade, inclusive dos técnicos navais, coincidem nesse ponto.

O ponto culminante das revelações do delegado foi aquele em que assegurou já possuirem os membros da comissão investigadora elementos para apontar o verdadeiro mandante do crime. Embora não pudesse adiantar seu nome, a esta altura dos acontecimentos, adiantava que não se tratava do suíço Johann Brunn um dos inculpados por José, para confundir as investigações.

Atacado pelo débil mental

O Dr. Aldo Abate Neto, de 23 anos, solteiro, residente na rua Silveira Martins, 183, médico psiquiatra da Polícia Militar, ao atender a um enfermo mental, foi por êste atacado a golpes de lâmina de barbear, recebendo vários ferimentos nas costas.

O caso se passou na rua Ubaldino do Amaral, 56, onde mora o agressor, Adolfo Gomes, espanhol, solteiro, de 25 anos. Atendendo a instruções superiores, o Dr. Aldo ali compareceu ontem, em uma ambulância, a fim de transportar o doente para o Instituto de Psiquiatria, em Engenho de Dentro. Ao procurar conduzir Adolfo para o carro, viu-se subitamente atacado, não conseguindo evitar que o débil mental o ferisse. Diante da obstinação dêste em não deixar a casa, foi necessária a intervenção da Rádio Patrulha, só assim se cumprindo a missão.

O ferido teve que ser socorrido no Posto Central de Assistência, retirando-se.

monta col
ADESIVO IMPERMEAVEL
cola tacos, couro, madeira, cerâmica, louça, parquet, cimento amianto etc.
MONTANA S.A.
Cr$ 20,00
Um produto da
MONTANA S. A.
Rua Visc. de Inhaúma, 64-3.º - Tel. 43-8861 - Rio
À venda em tôdas as casas do ramo.

DR. JOSÉ MARIA DE AZEVEDO Operações ginecológicas — Tumores abdominais — Perturbações do aparelho genital da mulher — Gravidez-Pré-Natal. R. Matoso, 207 apt. 202 esq. com a R. Haddock Lobo. Das 16 às 18 hs. - Tels. 48-5180 e 28-2222

AVISO

CAIXA ECONÔMICA FEDERAL DO RIO DE JANEIRO

CARTEIRA DE PENHORES

LEILÃO DE JÓIAS

De ordem do Sr. Diretor da Carteira de Penhores, comunico aos interessados que, a partir das 13 HORAS dos dias 20, 21 e 24 de outubro de 1955, serão levados a leilão, à rua Sete de Setembro, 187, todos os objetos referentes às CAUTELAS de penhor da Agência Sete de Setembro, emitidas ou renovadas em dezembro de 1954, cujos prazos já se encontram vencidos.

Os mutuários que desejarem retirar de leilão os objetos empenhados poderão fazê-lo até o momento do pregão, mediante o pagamento dos respectivos débitos.

A exposição dos objetos relacionados será igualmente realizada nos dias 20, 21 e 24, das 9 às 12 horas, no mesmo local acima indicado.

CATALOGOS ESPECIFICADOS SE ENCONTRAM A DISPOSIÇÃO DO PÚBLICO EM TODAS AS AGÊNCIAS DE PENHORES.

a) FERNANDO TORQUATO OLIVEIRA, Inspetor.

SUL AMÉRICA CAPITALIZAÇÃO, S.A.
COMPANHIA NACIONAL PARA FAVORECER A ECONOMIA
CAPITAL REALIZADO Cr$ 60.000.000,00
CAIXA POSTAL 400
RIO DE JANEIRO

FORAM CONTEMPLADOS EM TODO O BRASIL PELO SORTEIO DE 30 DE SETEMBRO DE 1955

222 TÍTULOS POR CR$ 6.020.000.00

COM AS SEGUINTES COMBINAÇÕES

DVA QUL OXE QTI ZDT XBB

4 TÍTULOS DE CR$ 200 000,00 — CR$ 800 000,00
11 TÍTULOS DE CR$ 100 000,00 — CR$ 1 100 000,00
25 TÍTULOS DE CR$ 50 000,00 — CR$ 1 250 000,00
8 TÍTULOS DE CR$ 30 000,00 — CR$ 240 000,00
12 TÍTULOS DE CR$ 25 000,00 — CR$ 300 000,00
72 TÍTULOS DE CR$ 20 000,00 — CR$ 1 440 000,00
55 TÍTULOS DE CR$ 10 000,00 — CR$ 550 000,00
3 TÍTULOS DE CR$ 3 000,00 — CR$ 10 000,00

LISTA PARCIAL

Na CAPITAL FEDERAL e nos ESTADOS DO RIO DE JANEIRO e ESPIRITO SANTO, sujeito a confirmação, constam como portadores dos títulos contemplados os seguintes:

CAPITAL FEDERAL

TÍTULOS DE CR$ 100 000,00
PAULO DA SILVA DUARTE, oficial Aeronáutica | JULIO AUGUSTO ALVES, comerciante
JOSÉ LUIZ FIGUEIRA, p/s/espôsa Celina — comerciante

TÍTULOS DE CR$ 50 000,00
REIS ANTONIO THULLER, p/s/filhos | ALBERTO CAMINHA DE BARROS, industrial

TÍTULOS DE CR$ 30 000,00
MANOEL DOS REIS SÁ FREIRE, p/s/filha Olga

TÍTULOS DE CR$ 25 000,00
BEATRIZ MENEZES VIEITAS, modista

TÍTULOS DE CR$ 20 000,00
AQUILA ALVES MENEZES | HERBERT H. BARKER
COLEGIO PADRE ANTONIO VIEIRA | OLAVO PESSOA DE MATTOS, professor
RAFAEL FELIPPE BRANDÃO SARAIVA, industrial | CARMEN MONTEIRO JORDÃO, p/s/filho
JOSÉ BERNARDINO SOUZA VASCONCELOS, com. | ALFREDO GASTÃO V. AMARAL Fº., p/s/espôsa
BRITES CONDE DE LIMA GUERREIRO, p/s/Fº. Fernando Paulo, professor

TÍTULOS DE CR$ 10 000,00
MARCOLINO SIMÕES | LUCINDA SAMPAIO
ADELINO GARCIA BASTOS | AIDA E VENANCIO VALEIRO
CLAUDIO DE ALMEIDA RAMOS | LEDA GILKA DOS SANTOS LOUZADA
CIA. FLY TOX DO BRASIL, S. A. | MARIA HELENA DE ANDRADE CORREA
CLAUDIO DE SÃO THIAGO CAVAS | JULIO GOMES DE SOUZA MONTEIRO, comerciante
ANTONIO JOAQUIM LOURENÇO DO POÇO | EDUARDO MONTEIRO DE CASTRO, comerciante
JOSÉ MARTINEZ FERNANDEZ, comerciante | ARTHUR SILVA MOURA, p/s/neta Vera Maria
ANSELMO GONÇALVES FERREIRA, funcionário público

ESTADO DO RIO — ESPÍRITO SANTO

TÍTULOS DE CR$ 100 000,00
FERNANDO DE MELLO FORTINHO — Cachoeiro Itapemirim — E. Santo

TÍTULOS DE CR$ 50 000,00
HUMBERTO GOMES — Nova Friburgo — E. Rio | GERALDO JOSÉ L. DIAS — Nat. Carangola
RESK SALIM CARONE — Cachoeiro Itapemirim — E. Santo

TÍTULOS DE CR$ 30 000,00
PADILHA & FILHOS LTDA. — Pádua — E. Rio

TÍTULOS DE CR$ 25 000,00
JOAQUIM VALLADARES GUIMARÃES — Rio Bonito — E. Rio

TÍTULOS DE CR$ 20 000,00
PAUL BISSAU BRAGA, p/s/fa. — Niterói | ORMINDO PACHECO SOUSA — S. Gonçalo
DIONEIA C. NOLASCO — Itaperuna — E. Rio | MANOEL FERNANDES FILHO — Niterói
RASOLDO CARVALHO CRUZ — Barra Mansa | SEBASTIÃO L. GOUVÊA - S. José Calçado - E. St.
MARIA VIEIRA HENRIQUES — Purera — E. Rio | ALCIDES NUNES ACHA — Muqui — E. Santo

TÍTULOS DE CR$ 10 000,00
BEN A. DAVIS — Barra Mansa — E. Rio | ISAURA RODRIGUES — Resende — E. Rio
GIZELLA SANTOS CAPUTO — Nova Friburgo | ANTONIO MENDES — Nilópolis — E. Rio
JOSÉ PITOL — Chares (Município Sta. Leopoldina) E. Santo

ATÉ SETEMBRO DE 1955 FORAM CONTEMPLADOS TÍTULOS NO VALOR TOTAL DE CR$ 756 445 000,00

LISTA NOMINAL COMPLETA DOS PORTADORES CONTEMPLADOS, À DISPOSIÇÃO DO PÚBLICO NA SEDE SOCIAL, SUCURSAL OU ESCRITÓRIO, OU COM O AGENTE LOCAL.

RESTRIÇÕES NO CONSUMO DE ENERGIA ELÉTRICA

NOVA RESOLUÇÃO DO CONSELHO NACIONAL DE ÁGUAS E ENERGIA ELÉTRICA

O Conselho Nacional de Águas e Energia Elétrica, considerando que a vazão do rio Paraíba continua extremamente baixa, e que o reservatório de Lajes acha-se num ponto crítico, com a acumulação reduzida a pouco mais de 6%, baixou a Resolução n.º 1.101, tornando mais severas as medidas de restrição no consumo de energia elétrica, no sistema do Rio.

São as seguintes as medidas determinadas pelo Conselho:

Serviços industriais e comerciais

I — Fixar em 60% da média dos consumos medidos durante o primeiro semestre do corrente ano, as cotas para todos os consumidores de energia elétrica.

II — Facultar aos consumidores industriais a acumulação de, no máximo, duas cotas diárias, desde que, no período de dois dias consecutivos, o consumo total não seja superior a 2/25 da cota mensal fixada pela forma indicada no inciso anterior.

III — Proibir a iluminação de marquises de edifícios, de interiores de estabelecimento com a finalidade de propaganda fora do horário normal de suas atividades, e para competições desportivas, mesmo em recinto fechado.

Serviços domiciliares

As cotas para serviços domiciliares são fixadas em 70% das que vigoravam no racionamento de 1954.

Medidas complementares

I — Autorizar as referidas concessionárias, como providência complementar necessária às medidas restritivas acima discriminadas, a proceder aos desligamentos de circuitos, em rodízio, caso a acumulação do Reservatório de Lajes venha a atingir 5% de sua capacidade útil, observando-se o seguinte critério:

a) — Os circuitos de distribuição, reunidos em grupos, serão desligados no máximo uma vez por dia, por tempo não superior a duas (2) horas. O número de circuitos a serem desligados e a duração dêsse desligamento serão determinados, diariamente, de acôrdo com a energia disponível para êsse dia em tôdas as fontes que abastecem o Sistema Rio.

b) — Os circuitos alimentadores do Leme e Copacabana em virtude das anormalidades prejudiciais à saúde pública causadas pela paralisação prolongada das bombas de esgotos da Prefeitura do Distrito Federal instaladas nêsses bairros, já observadas em anteriores desligamentos de circuitos, serão desligados duas (2) vezes por dia, uma hora de cada vez e os intervalos entre uma desligação e a subsequente não serão inferior a duas horas.

c) — O Centro da cidade não será desligado, tendo em vista as dificuldades que seriam criadas com a paralisação de elevadores servindo aos grandes edifícios onde se acham localizados, em andares elevados, consultórios médicos ou repartições públicas, obrigatòriamente procurados pelo público.

d) — Os circuitos alimentadores de hospitais casas de saúde e de indústrias, que por sua natureza não possam sofrer interrupção, não serão desligados.

e) — As concessionárias ficam obrigadas a divulgar os programas diários de cortes de circuitos, pela imprensa e pelo rádio, na manhã do dia em que os mesmos tiverem de ser efetuados.

II — Estabelecer que os cortes de circuito só serão executados após prévia comunicação ao CNAEE e que êsses cortes só poderão ser efetuados três (3) minutos após a interrupção de um (1) minuto, a título de aviso.

Manter, em todos os seus têrmos, as determinações contidas nas Resoluções ns. 1091/55 e 1096/55 que não colidam com as estabelecidas neste ato.

Autorizar o abrandamento das medidas restritivas discriminadas na presente resolução, assim que as condições de vazão do rio Paraíba permitam satisfazer, sem o auxílio do Reservatório de Lajes, às solicitações de carga do Sistema Rio.

Estabelecer que a presente Resolução vigorará da data de sua publicação até 15 de novembro do corrente ano.

Não teria sido observado o dispositivo da Lei Eleitoral

Transferido da cidade paulista de Americana, onde exercia suas funções no Colégio Estadual e no Ginásio Divino Salvador, o inspetor de Ensino, Aurélio Vasconcelos de Almeida, impetrou mandado de segurança contra o ato do diretor da Fiscalização do Ensino professor Armando Hildebrando, uma vez que, segundo alega, a transferência contraria dispositivos da Lei Eleitoral, que só a permitiria até cento e oitenta dias antes do pleito. Como tal exigência legal não foi observada, obrigando-o a servir em Piracicaba, o Sr. Aurélio Vasconcelos recorreu à justiça, sendo-lhe concedido, ontem, pelo juiz Amílcar Laurindo, do 1.º Ofício da Segunda Vara de Família, o mandado requerido.

Não venderam cachaça e foram agredidos

No Pôsto de Assistência de Méier, deram entrada, sábado, à noite, Antonio Pereira, comerciante, solteiro, de 25 anos, morador na rua Alan Kardec, 25, com ferimento inciso, no rosto, produzido por navalha e Domingos Soares, comerciante, casado, de 37 anos, domiciliado no mesmo endereço, apresentando ferida contusa na cabeça. Ambos são proprietários do Bar Estrêla, situado na praça do Engenho Novo e quando se preparavam para fechar o estabelecimento, foram agredidos por quatro indivíduos que, bastante alcoolizados, queriam, insistentemente, que lhes vendessem mais cachaça. Os comerciantes se negaram a fazê-lo e, por êsse motivo, foram agredidos pelos desconhecidos, que, em seguida, se puseram em fuga, num carro do Ministério da Marinha estacionado nas proximidades, suspeitando-se, por êsse motivo, que pertençam àquela corporação. As vítimas, depois de medicadas retiraram-se e os agressores estão sendo procurados pelas autoridades do 19.º D.P.

Três feridos na colisão

Na rua Marquês de Valença, esquina de Pereira Siqueira, o lotação chapa 5-26-39, da linha "Tijuca-Praça 15", em excessiva velocidade, colidiu com o auto de praça número 5-80-32, atirando-o em cima da calçada. Do choque, saíram feridas três pessoas, que viajavam no taxi. São elas: Antônio José da Cunha Filho, de 26 anos, casado, pedreiro, residente na rua Marquês de Valença, 145; seu filho, Carlos, de 3 anos, ambos com ligeiras contusões pelo corpo, e Maria Ferreira da Silva, de 19 anos, solteira, residente na rua Major Freitas, 43, casa 6. Esta foi internada no Hospital S. Aguiar, com suspeita de fratura do crânio.

As autoridades do 17º distrito policial registraram a ocorrência.

São diferentes
Arquivos de Aço
VETRO MOBIL
com pastas suspensas
★ Maior capacidade
★ Maior economia
★ Completa visibilidade
★ Rapidez nas consultas
Peça folheto detalhado
ORGANIZAÇÃO Ruf S.A.
Rio: Rua Debret, 79-A-Tel. 32-6767

DEPOIS DE OPERADA ESTÁ ENXERGANDO BEM

ÊXITO DE UMA INTERVENÇÃO CIRÚRGICA REALIZADA PELO DR. CAMPOS DE REZENDE

Sra. Francisca Ribeiro de Queirós

Foi em agosto de 1953 que a Sra. Francisca Ribeiro de Queirós, moradora à Rua 0, 41 - Apto. 301 — I.A.P.I. — Padre Miguel, procurou o consultório do conhecido e competente oftalmologista Dr. Campos de Rezende, à Rua Visconde de Inhaúma, 134-18.º andar. Portadora de grave enfermidade ocular, Dona Francisca não alimentava grandes esperanças na sua recuperação visual. Entretanto, o Dr. Campos de Rezende, em acurado diagnóstico, concluiu que o caso era para imediata intervenção cirúrgica a qual foi realizada em seu próprio consultório. O êxito dessa operação foi pleno.

Agora, decorridos dois anos, achando-se completamente livre do mal que lhe ameaçava e estando com a visão absolutamente normal, e, ainda, observando nesses dois anos o tratamento consolidado, Dona Francisca Ribeiro de Queirós procurou a Redação para fazer de público sincero agradecimento ao médico que lhe restituiu a visão tão ameaçada por cruel e insidiosa moléstia. Não escondendo seu contentamento Dona Francisca assim se expressou: «Achando-me completamente restabelecida de uma grave enfermidade ocular e sendo submetida a uma operação que me restituiu a visão, venho por intermédio da imprensa trazer minha eterna gratidão ao competente oftalmologista Dr. Campos de Rezende pelo êxito da operação por êle realizada e da qual tive a graça de ser curada. A êsse legítimo e humanitário sacerdote da medicina, que tão brilhantemente vem exercendo sua nobre profissão, aqui deixo minha eterna gratidão.»

Dr. José de Albuquerque
Membro efetivo da Sociedade de Sexologia de Paris
DOENÇAS SEXUAIS DO HOMEM
Rua Rosário, 98. De 13 às 18 hs.

IMPUREZA DO SANGUE
ELIXIR DE NOGUEIRA
AUX. TRAT. DA SÍFILIS

RÁDIO-ELETROLA DE MESA
ARROW
APENAS
395,
POR MÊS
CARACTERISTICAS PRINCIPAIS:
Rádio-Eletrola "ARROW", de mesa, mod. Concertone, 6 válvulas, transformador universal, alto-falante de 6", ondas curtas e longas, móvel de imbuia, com toca-discos manual de 78 rpm.
MESBLA
Rua do Passeio, 42/56 - Rio
R. Visc. R. Branco, 521/3 - Niterói

TRAGEDIA EM COELHO NETO

A GOLPES DE FACÃO MATOU A AMANTE E TENTOU O SUICÍDIO

Maria Braz de Souza, mãe de Nadir, quando era socorrida no hospital.

A mulher fugiu para morrer na casa vizinha

Brutal tragédia verificou-se, às primeiras horas de ontem, em Coelho Neto. Um homem, desvairado pelo ciume, desferiu vários golpes de facão na genitora de sua amante, investiu contra a companheira, ferindo-a mortalmente, e, a seguir, tentou suicidar-se com a mesma arma.

MALTRATAVA A AMÁSIA

O operário Odorico Duarte de Lima, solteiro, de 26 anos, há apenas 15 dias vivia maritalmente com Nadir de Freitas, solteira, de 16 anos, residindo no barracão n. 304 da rua Aratangi, no morro de "Jorge Turco", em companhia da mãe de Nadyr, a viuva Maria Braz de Souza, de 48 anos. Mais conhecido pelo vulgo de "Durico da Macumba", o operário se revelou um individuo perverso e dado ao vicio da embriaguez. Pelo menor motivo, maltratava a companheira, chegando por vezes, a sová-la selvagemente. Cansada dos permanentes maus tratos, Nadir acabou por tomar a deliberação de se separar do amásio. E ontem, quando da repetição das cenas de grosseria de Odorico, encheu-se de coragem e lhe comunicou a inabalável resolução.

O CRIME

Odorico, aparentemente, concordou com a amante. Não comentou o assunto e, mais tarde, convidou-a a acompanhá-lo a uma secção de baixo espiritismo. Regressaram à casa pela madrugada e, novamente, entre ambos, houve forte altercação. Eufurecido, o operario espancou a mulher. Não se deu, porém, por satisfeito e, deixando por momentos sua vitima, saiu à procura do facão. Empunhando a arma, retornou, com o propósito evidente de matar Nadir. Foi quando interveio a mãe desta, dona Maria. Procurou segurar-lhe a mão que sustinha o facão, para evitar uma tragédia. Nada conseguiu, entretanto, atraindo para si o ódio diabólico do homem. Completamente alucinado, Odorico desvencilhou-se da intrusa e a golpeou. Ao vê-la cair com grande brecha na cabeça, maior se tornou a fúria do criminoso, que investiu contra a amante. Mesmo gravemente ferida, Nadir correu, sendo perseguida pelo amásio.

MORREU NA CASA DA VIZINHA

Com as vestes ensanguentadas e aos gritos, Nadir ainda conseguiu descer pequena elevação, apelando por socorro. Ao encontrar aberta a porta da frente da casa n. 212, introduziu-se por ela, meteu-se por um dos quartos e foi cair morta na cama do operário Francisco Gomes Rangel, que ali reside.

Odorico Duarte de Lima, o criminoso e quase suicida.

TENTOU O SUICIDIO

Odorico, que perseguindo a companheira, também se introduzira na casa vizinha, dirigiu-se, então, ao terraço da residência. Ali chegado, virou a arma contra o próprio peito, desferindo profundo golpe do lado direito, caindo ao solo esvaindo-se em sangue.

OS SOCORROS

Ao local compareceu uma ambulância do Hospital Carlos Chagas. O médico que atendeu ao chamado mandou recolher dona Maria e o quase suicida, tendo constatado a morte da jovem Nadir. Os feridos, depois de medicados, ficaram internados, em estado grave. Há, no entanto, esperança de que sobrevivam.

AUTORIDADES NO LOCAL

Também compareceram ao local o comissário de serviço no 24.o distrito policial, Osmar Plinio Cardoso, e o vigilante municipal lotado naquela delegacia, n. 1.011. A autoridade tomou todas as providências de sua alçada e fez remover o cadáver para o necrotério do Instituto Médico Legal.

FRANCISCO FALA À REPORTAGEM

Na delegacia, a reportagem conversou com o operário Francisco Gomes Rangel. Disse-nos ele que eram precisamente sete horas quando foi despertado por gritos de socorro. Permaneceu deitado, porém, até que um seu filho, de nome Moacyr, de 17 anos, abrindo a janela, muito nervoso, gritou:

— Papai, um homem está esfaqueando uma senhora e ela vem correndo para cá!

Com a finalidade de acudir a vitima, abriu a porta.

— Vi surgir no portão — disse Francisco — uma creatura tôda ensanguentada, que entrou pela casa a dentro, indo cair na cama da qual, minutos antes, eu e minha senhora nos haviamos levantado. O homem parecia ter sido acometido por um ataque de loucura, pois estava com os olhos esbugalhados. Ao me ver na porta, parou e, virando o facão contra o peito, enterrou a lamina, caindo por terra. O médico da ambulância, que acorreu minutos depois, nada mais pôde fazer, porque a moça já tinha falecido.

NADA VIU

Jurema Duarte de Lima, irmã do criminoso e quase suicida, falando à reportagem, declarou nada saber sobre a tragédia. Afirmou que seu irmão era frequentador assiduo de macumbas e que segundo soube, Nadyr ia abandoná-lo.

A morta, Nadir de Freitas.

A tragédia de Braço Forte

18 vidas sacrificadas por duzentos cruzeiros

Depois de um ano e meio, graças à persistência de um policial, acaba de ser desvendado o mistério que envolvia o sinistro ocorrido em maio de 54, quando a ilha do Braço Forte foi pelos ares, após tremenda explosão que ocasionou a morte de 18 bombeiros e ferimentos em 6. Agora, já não resta mais duvida. O sinistro foi, de fato, criminoso e todos os seus autores — intelectual, mandatário e executante — já se encontram presos.

FALOU DEMAIS

Há cêrca de um ano, Hermilio Manoel da Costa, mais conhecido pelo vulgo de "Nidas", casado, de 46 anos, morador na rua Capitão Duarte, 8, em Niterói, assassinou sua amante de nome Isaura, sendo imediatamente preso. No presidio da vizinha capital, "Nidas" teria contado a um dos companheiros de prisão que matara a mulher para silenciá-la, pois ela ameaçara denunciá-lo como autor da explosão da Ilha do Braço Forte. Esse fato foi ao conhecimento do Tenente Osório, comandante do policiamento da Ilha das Flores, que, sósinho, e sigilosamente, passou a investigá-lo. De posse de indicios comprometedores para os criminosos, o policial dirigiu-se ao Cel. Menezes Côrtes, que após ouvi-lo, o encaminhou ao delegado Scorzelli, do 30.o D. P., para as devidas providências.

"Jorge Beleza", que se encontra prêso no 30.o D. P.

O titular do 30.o iniciou então, várias diligências no sentido de capturar os acusados. Inicialmente, foi prêso em sua "catraia", em plena baia de Guanabara, "Jorge Beleza", solteiro, de 28 anos, morador no Gradim, em São Gonçalo, que, removido para a delegacia, ali tudo confessou.

Havia provocado a explosão da ilha a mando de "Nidas", que para tal lhe pagara a importância de 200 cruzeiros.

NOVA PRISÃO

Em vista disso, as autoridades voltaram suas vistas para "Nidas", que já se encontrava preso. Não querendo solicitá-lo às autoridades fluminenses por oficio, os policiais cariocas usaram de um estratagema e, quando com permissão do presidio de Niterói, o detento saiu para visitar a familia, foi prêso, pelos agentes do 30.o D. P.. Nesta delegacia foi então acareado com "Jorge Beleza" e não teve outra alternativa senão confessar que mandara atear fogo na ilha, para receber a importância de 100 mil cruzeiros.

PRÊSO «MANOEL FOGUETEIRO»

Durante a confissão, "Nidas" desceu aos minimos detalhes dizendo, inclusive, que de há muito, visitava, cotidianamente a ilha do Braço Forte, a fim de apanhar material explosivo para "Manoel Fogueteiro", percebendo por cada viagem, de 6 a 8 mil cruzeiros. Prosseguindo afirmou que "Manoel Fogueteiro", cujo nome é Manoel Luiz Alves, casado, de 50 anos, comerciante, estabelecido com negócio de fogos e munições na rua Oliveira Botelho, 1579 e domiciliado na rua Mauricio de Abreu, 1594, ao perceber que o desfalque de inflamáveis da ilha era vultoso, elaborou o plano sinistro, a fim de encobri-lo.

COMO SE DEU O FATO

Depois de idealizar como se daria a explosão, "Manoel Fogueteiro" foi procurá-lo, oferecendo-lhe para executar o plano, 100 mil cruzeiros, que lhe seriam pagos em duas parcelas: 20 mil antes do incêndio e o restante depois do serviço pronto. Aceitou as condições e recebeu de "Fogueteiro" um rôlo de estopim. Imediatamente procurou "Jorge Beleza", por tratar-se de pessoa de sua confiança e a quem pagava 200 cruzeiros por cada viagem à ilha sinistrada. "Beleza" topou o serviço e desde logo marcaram a data para executá-lo. No dia aprazado, para lá rumaram os dois, no barco de nome "São Pedro", de propriedade de "Jorge Beleza" e depois de, meticulosamente, amarrarem o estopim num tambor de óleo, o acenderam e retiraram-se, tomando, cada qual, o rumo de sua residência, tendo antes ficado combinado que nenhum dos dois deveria falar sôbre o assunto, para não se verem envolvidos com a policia. Mais tarde, quando se encontrava dormindo, foi despertado por tremendas explosões, não dando, porem, importância ao fato.

Depois da confissão de "Nidas" foi preso, em Niterói, "Manoel Fogueteiro", que ao contrário dos demais, tentou negar tudo. Porém, ao ser acareado com "Nidas", acabou por confessar, dizendo que a idéia de incendiar a ilha surgira em sua cabeça, ao ser informado de que ia haver um balanço no depósito furtado e que por certo, seriam descobertos seus furtos. Resolvendo, então, contratar "Nidas" e "Jorge Beleza" para a execução do plano que elaborara.

Manoel Luiz Alves, o "Manoel Fogueteiro".

Por ver-se envolvido em contrabando de armas, "Manoel Fogueteiro" foi encaminhado ao quartel da Policia do Exército. "Nidas" foi devolvido ao Presidio de Niterói e "Jorge Beleza" se encontra prêso no 30.o D. P..

Deu um tiro no peito

Ainda são desconhecidos os motivos por que o guarda-civil Nedir do Espirito Santo Cardoso, solteiro, de 22 anos, morador na rua Costa Filho n. 110, em Marechal Hermes, sábado à noite, em sua residência, tentou contra a vida, desfechando um tiro de revolver no peito. O policial, que tem o n. 2379, está internado, em estado grave, no Hospital Carlos Chagas.

Ao saltar do bonde caiu

Amélia Bossant, solteira, de 26 anos residente na rua Barão de Itapagipe, na noite de sábado, ao saltar de um bonde, na rua onde reside, foi projetada ao solo. Em consequência, sofreu fratura do crânio e contusões pelo corpo. Socorrida por ambulância, foi transportada para o Pôsto Central de Assistência, onde ficou internada, tendo as autoridades do 15.o D.P., tomado conhecimento do fato.

Esfaqueado pelo desordeiro

Apresentando cinco ferimentos, produzidos por faca, no peito e nas costas, foi medicado e internado, no Hospital Carlos Chagas, na madrugada de ontem, o operário Jauro Machado, solteiro, de 24 anos, morador na rua Mercúrio, 43, em Nilópolis. Jauro foi agredido próximo à residência, pelo desordeiro conhecido pelo vulgo de "Barra Mansa", que fugiu. A policia local, registrou o fato.

Álcool e fogo no amante

O estivador Francisco de Assis, solteiro de 35 anos, residente na rua Jupará, 204, c/5, precisando sair, pediu à amasia para passar um de seus ternos. Inconformada por não poder acompanhá-lo, a mulhe rnegou-se a atendê-lo e, daí, surgiu forte altercação, com troca de pesados insultos. Minutos mais tarde, quando tudo havia terminado e os animos serenados, a mulher, cujo nome é Iolina Sebastiana Pereira, jogou sôbre o companheiro, grande quantidade de alcool, ateando-lhe fogo a seguir. Socorrida, a vitima, foi removida para o Hospital do Pronto Socorro, apresentando queimaduras dos 1.o, 2.o e 3.o graus, generalizadas, tendo a mulher fugido. O fato, foi registrado no 19.o D.P.

Senhorio agredido a tiros

Uma ambulância do Hospital Dispensário do Méier, recolheu, com ferimento penetrante produzido por bala, no braço direito, José Chagas, motorista, solteiro, de 25 anos, morador na Av. Rui Barbosa, 598, apto. 801. Ao que apuraram as autoridades policiais, a vitima, que mais tarde foi removida para o Posto Central de Assistência, possui, na rua Alzira Valdetaro, 62, dois barracos, um dos quais alugado a Pedro José de Lima. A luz para o referido barraco é cobrada em separado do aluguel e Pedro, ultimamente, não tem satisfeito o pagamento. Sábado, o senhorio foi cobrá-lo e Pedro, além de não pagar, o agrediu a tiros, depois de forte discussão, pondo-se em fuga a seguir. As autoridades do 22.o D. P., estão diligenciando para localizá-lo e prendê-lo.

MACONHEIRO PRÊSO

Investigadores da Delegacia de Costumes e Diversões prenderam, Antonio Costa Figueiredo, solteiro, marinheiro, de 20 anos, morador na rua Nery Pinheiro, 1420. Em poder do marujo foram encontrados vinte e sete pacotes de maconha. Conduzido aquela especializada marinheiro foi autuado.

Roubaram o revólver do detetive

O detetive do DFSP, Ailpio Terra Pereira, casado, morador na rua Conde de Agrolongo, 325, apartamento 104, na Penha, foi assaltado, próximo à residência, por três indivíduos. Além de espancado, os assaltantes, ainda lhe roubaram o revólver. A vitima foi medicada no Hospital Getúlio Vargas e queixou-se ao comissário Almar de Carvalho, do 21.o distrito.

O fato se deu na avenida Brasil, em frente à rua da Alegria. O comerciante Orlando Nascimento Domingues, ao volante de seu carro particular, chapa 1-04-21, quis passar pelo caminhão n. 6-84-04, dirigido pelo motorista Waldemar Vilela de Morais. Foi infeliz na manobra, porém, e resultou aquilo que se vê na fotografia: o auto foi espremido contra o poste, ficando completamente amassado. Nenhum dos dois ocupantes dos veículos, entretanto, sofreu o menor dano

Vítima de um atentado o volante Osmar Lage

Osmar Fernandes Lage, o popular participante de corridas de automóvel, conhecido pelo apelido de "Vovô", foi vitima de um atentado, escapando por pouco da morte. Visado por uma saraivada de balas, foi atingido por apenas um projétil, num dos braços, não oferecendo o ferimento maior gravidade.

Osmar Lage

A ocorrência se relaciona com uma série de ameaças que, de tempos a esta parte, vêm sendo feitas à vida do volante. Há em tudo um mistério que está por se esclarecer. Osmar alega não conhecer os motivos, mas a verdade é que dona Wanda, sua esposa, tem atendido a telefonemas alarmantes. Volta e meia toca o aparelho e a mesma voz de sempre lhe diz as mesmas palavras assustadoras. A vida de seu marido está por um fio. A qualquer momento será assassinado. Ontem, pela madrugada, a misteriosa personagem tentou, afinal, executar a sua ameaça.

"Vovô" tem um bar na Avenida Automovel Clube, que o prende até alta noite. Como sempre ontem deixou sózinho o estabelecimento, pouco depois das 3 horas e, guiando seu carro, tomou o caminho de casa, na rua Itapema, 32, em Engenho de Dentro. Ao se aproximar da residência, nada notou de anormal, a despeito de já agora estar com o espirito em permanente estado de alerta. Quando estacionava o veiculo, surgiram 3 individuos, todos empunhando revólveres, e, sem uma palavra, despejaram as cargas das armas contra Osmar. Após os disparos, em numero de uma dezena, correram e se meteram em um auto que se achava ali por perto, com o motor em funcionamento, fugindo em dis parada.

Um só tiro acertou a vitima, no braço esquerdo.

Os demais arrebentaram o para-brisa e perfuraram as partes metálicas e o estofamento do carro. Por verdadeiro milagre, "Vovô" livrou-se de morrer.

A policia tomou conhecimento da ocorrência e está investigando para esclarecer o episódio.

Morte trágica de menor

A imprudência do colegial José Gonçalves da Silva, de 13 anos, filho do sr. João José da Mota, residente na rua 24 de Maio n.o 1113, apartamento 202, causou-lhe a morte de maneira trágica. O menor, ao tentar embarcar no bonde linha 79, "Licinio Cardoso", n.o 4552, em frente ao prédio n.o 530 da rua Arquias Cordeiro, com o veiculo em movimento, caiu e foi colhido pelas rodas do reboque que lhe passaram pelo meio do corpo. No local, estiveram o comissário Mozart Rodrigues, do 19.o distrito e os bombeiros do Posto do Méier. O cadáver foi removido para o necrotério do Instituto Médico Legal.

ATIROU NO RIVAL E FERIU UM MENINO

Existia entre o vigilante municipal, mais conhecido pelo vulgo de "Gatilho", e o soldado do Exercito, Jorge Arruda de Faria servindo na Escola de Artilharia, em Deodoro, uma velha rixa. Sábado à tarde, os dois se encontraram naquela rua, e "Gatilho" sacando de um revolver, fez quatro disparos contra o seu inimigo. Todavia, errou o alvo. Um dos projeteis, porém, foi alojar-se na côxa esquerda do colegial Paulo Cesar, de 9 anos, filho de Carlos Costa, residente na rua das Crianças, barracão n. 1003, na Favela do Maracanã. Registrou o fato, o comissário Bessa, do 15.o distrito policial.

Em ordem, aguardam os metalúrgicos a solução

As autoridades do Ministério do Trabalho estão procurando solucionar a crise verificada no Sindicato dos Metalúrgicos de Barra Mansa, órgão que reune também os trabalhadores de Volta Redonda. Como se sabe, o movimento de rebeldia irrompeu em consequência da anulação das eleições naquela entidade e pela nomeação de um interventor para tomar a frente dos seus interêsses.

Emissários dos metalurgicos de ambas as citadas cidades estiveram no Palácio do Catete, entrevistando-se com o presidente da Republica, e a seguir avistaram-se com o ministro do Trabalho, senador Alencastro Guimarães e com o diretor geral do D. N. T., Sr. Carlos Bueno, defendendo o seu ponto de vista e pleiteando a anulação do ato que tornou sem efeito as eleições. Depois de examinarem o assunto com o titular da Pasta do Trabalho, os delegados sugeriram àquela autoridade a criação de uma Junta Provisória, composta de tres elementos, como tentativa para apaziguar os animos, até se encontrar a melhor solução. Não podiam assegurar, entretanto, que a assembléia da classe aprovaria tal sugestão, abandonando a idéia da greve.

Aceita a proposta pelas autoridades do Ministério do Trabalho, os emissários dos metalurgicos retornaram a Barra Mansa.

Em Barra Mansa, o ambiente é de calma e expectativa. O Sindicato continua reunido em assembléia permanente, procurando encontrar o caminho para o impasse.

Esfaqueado, morreu no hospital

Com ferimentos penetrantes no peito, resultantes de agressão a faca por um desconhecido, foi internado no Hospital Miguel Couto e ali veio a falecer, pouco mais tarde, o operário Manoel da Silva, de 17 anos, solteiro, morador na rua Euclides da Rocha, 546, barracão 60.

Alguns dos detidos no «Cariri», fotografados no 21.o D. P.

Prêso na batida um suspeito do latrocínio

Há muito que por parte dos moradores da Penha, Olaria e adjacências, têm sido levadas às autoridades do 21.o P.D. queixas contra a malta de desordeiros que infesta a localidade denominada de "Cariri", em Olaria. Ainda na última sexta-feira, conforme noticiamos, ali se registrou barbaro latrocinio de que foi vitima indefeso comerciante, tendo os criminosos se evadido, ficando o caso imerso em profundo mistério.

Assim, na madrugada de ontem, o delegado Silvio Martins de Barros, titular daquela delegacia, com a colaboração do tenente Régis, comandante do destacamento da Policia Militar ali existente, chefiando uma caravana de policiais, resolveu dar uma "batida" no "Cariri", morro da Penha e adjacências.

A incursão policial foi das mais proveitosas, pois, numerosas prisões foram realizadas, tendo caido nas malhas da policia, nada menos de 32 elementos desclassificados. Encaminhados para a sede do 21.o D.P., os detidos, suspeitos de vários crimes, estão tendo devidamente apuradas suas vidas pregressas, a fim de, posteriormente, tomarem o destino conveniente.

Entre os presos, encontra-se o individuo de nome Milton Vinhas de Aguiar, vulgo "Camarão", solteiro, de 22 anos, sem profissão, morador na rua Rocha Calado, 506, em Olaria, que teria participado do latrocinio da rua Ministro Moreira de Abreu. Sôbre êle, pesam as mais fundadas suspeitas, esperando as autoridades que a qualquer instante, venha a confessar o crime e denunciar o nome de seus companheiros.

Morto por auto

O empregado da Limpeza Urbana, Antonio Rodrigues, solteiro, 53 anos, morador na ladeira do Faria, 48, foi atropelado pelo auto particular de chapa 12-27-77, dirigido pelo motorista Osvaldo Inácio Cardoso, no Tunel Novo, nas proximidades de Copacabana. O motorista culpado, prestou socorros à vitima, conduzindo-a para o Hospital Miguel Couto, onde, o infeliz faleceu. Pelo investigador de serviço naquele hospital, Osvaldo Inácio Cardoso foi encaminhado ao 2.o D. P., onde o comissário Paulo Cirne mandou autuá-lo. O cadáver, foi removido para o Instituto Médico Legal.

Auto versus jipe

Apresentando fratura da côxa esquerda, contusões e escoriações pelo corpo, foi socorrido no Posto Central de Assistência e internado no Hospital do IPASE, o engenheiro agronomo Raul Dodsworth Machado, casado, de 38 anos, morador na rua Professor Alfredo Gomes n. 12, em Botafogo. O engenheiro foi vitimado quando o auto particular que dirigia, chapa 2-50-93, na rua Barão de Petropolis, foi abalroado por um jipe escolar.

Atropelado na Av. P. Vargas

Na confluência da av. Presidente Vargas com Marquês de Sapucaí, um auto, de chapa ignorada, e cuja motorista exacíu-se atropelou sábado a noite o agricultor cearense, Antonio Ferreira Fortes, casado, de 46 anos. A vitima teve fratura da perna direita, contusões e escoriações generalizadas e foi removida, em ambulância, para o Hospital do Pronto Socorro, onde ficou internada. O fato, foi levado ao conhecimento das autoridades do 13.o D.P.

Matou pelas costas

Manoel Fernandes Arouca

Armando da Conceição, de 25 anos, casado, mecânico do D.P.S.P., residente na rua 5, barraco sem número, em Olova Bilac, na cidade de Duque de Caxias, assassinou pelas costas, com três tiros de revolver, seu vizinho Manoel Fernandes Arouca, casado, com 37 anos, por ter o mesmo agredido seu cunhado, Antonio Meireles, a golpes de pau. Êste último e Arouca, por questões de somenos, em frente à residência do criminoso, desentenderam-se. A espôsa de Armando, Risoleta da Conceição, interveio na discussão, a favor de Meireles, originando, então, a agressão por parte de Arouca. Ouvindo gritos de sua espôsa, Armando chegou à janela e viu seu cunhado ser agredido a pau, sem esboçar o minimo gesto de reação. Revoltado, apanhou seu revolver e, sem dizer palavra, disparou três vêzes nas costas de Arouca, matando-o e fugiu em seguida.

As autoridades locais fizeram remover o cadáver para o necrotério e estão no encalço do criminoso.

Queimados por soda caustica

Dois operarios da Fabrica Bangu foram vitimas de grave acidente, durante o trabalho. São êles Luiz Carlos da Cruz, de 24 anos, solteiro, morador na rua dos Tecelões, sem número, e Waldemar Lima da Costa, de 22 anos, também solteiro, residente na rua Rosa de Almeida, 353. Caíram ambos em uma caldeira de soda cáustica e, embora ràpidamente retirados, sofreram queimaduras de 1.o e 2.o graus. No Hospital Rocha Faria receberam os primeiros socorros e foram dali removidos para a Casa de Saúde Santa Isabel, onde ficaram internados.

NO RIO DESDE ONTEM O BAILARINO MASSINE — Contratado pela diretoria do Teatro Municipal, encontra-se desde ontem (14) no Rio, procedente de Paris, o bailarino e coreógrafo norte-americano Leonide Massine. Nesta capital deverá êle permanecer durante cêrca de seis semanas, dirigindo o corpo de baile do Teatro. Nascido na Russia e naturalizado cidadão norte-americano desde 1943, Massine geralmente pronuncia tambem, nos países que visita, conferências sôbre as atividades culturais nos Estados Unidos. Contando atualmente 61 anos de idade, formou-se êle em 1912 na Escola Imperial de Ballet, de Moscou, tomando algum tempo depois o lugar de Nijinsky na famosa Companhia Diagalievh. Mais tarde integrou ainda o «Ballet Russe» de Monte Carlo, o ballet do «Roxy Theatre» de Nova Iorque, e o «Ballet Theatre», também daquela cidade. Na foto, aspecto da sua chegada, no aeroporto do Galeão — (Foto USIS)

TOCAR DE TAÇAS DEPOIS DA VITÓRIA — *Wilza Carla Pereira da Silva é a nova "Rainha dos Comerciários". Com votação surpreendente a jovem e bela comerciária na apuração final conseguiu dominar e vencer sua temível rival, a não menos bela Lucia Meira, que até sábado mantivera a liderança do concurso promovido pela A NOITE e a Rádio Nacional. A nota predominante do certame, sábado encerrado, foi a cordialidade reinante entre as candidatas como se pode verificar na gravura acima que mostra o tocar de taças entre a rainha e a primeira princesa*

WILZA, ELEITA "RAINHA DOS COMERCIÁRIOS"

Brilhante a festa de encerramento do concurso promovido pela A NOITE e Rádio Nacional — Desfile das eleitas — Apresentação na Rádio Nacional — Outras notas

Wilza Carla Pereira da Silva, uma linda morena de 18 anos e de um metro e sessenta de altura foi ontem aclamada "Rainha dos Comerciários", no sensacional concurso promovido pela A NOITE e Rádio Nacional.

Reunindo as qualidades indispensáveis à soberana de uma classe de expressão da dos comerciários, a candidata eleita em pleito cuja etapa final assumiu o caráter de sensacionalismo pelas emoções provocadas, bem merece o título conquistado e que saberá honrar com a dignidade do verdadeiro comerciário.

Duas jovens concorrentes mantiveram o mesmo nível elevado no conceito dos que acompanharam o desenrolar do certame ou assistiram ao seu epílogo, na movimentada reunião de sábado, em nossa redação.

Com a presença de representantes de várias classes sociais, inclusive diretores da Associação dos Empregados no Comércio, colaboradora prestimosa da iniciativa de A NOITE, foi levada a efeito a apuração final, aquela que indicaria à cidade, a Rainha dos Comerciários e as Princesas que formariam sua côrte.

Momentos de intensa emoção foram vividos em nossa redação, quando se iniciou a contagem dos votos.

O mal escondido nervosismo dominava as candidatas e seus cabos eleitorais bem como aos que acompanhavam o escrutínio.

Desde os primeiros instantes verificou-se que Wilza Carla Pereira da Silva reunia as melhores possibilidades de empunhar o cetro de soberana de sua classe pelo volume de votos apresentados.

E, em silêncio, ante olhares indagadores e fisionomias de dúvida a contagem se processava, até que o total de votos de Wilza foi anunciado: 101.402

Com isso dissiparam-se tôdas as esperanças das demais candidatas, que conheciam, mais que ninguém, das próprias possibilidades.

Mas o trabalho da comissão apuradora continuou, conhecendo-se, a seguir, os demais resultados.

Lucia Meira, a primeira "Princesa" totalizou sessenta e dois mil quinhentos e cinquenta votos; Joana de Lauro, sessenta mil trezentos e oitenta; Dilma Therezinha, vinte e nove mil duzentos e cinquenta e nove; Alice Reis, vinte e quatro mil setecentos e noventa; Maria Figueiredo, dezesseis mil setecentos e setenta e cinco e Hortencia Pereira, treze mil trezentos e cinquenta e cinco.

PROCLAMADA A RAINHA

Finda a apuração palmas ecoaram pelo recinto.

Era o aplauso dos presentes à proclamação da Rainha e das Princesas que formarão sua luzida corte.

E o presidente da comissão apuradora foi anunciando os nomes: Wilza Carla Pereira da Silva, Rainha; Lucia Meira, Joana de Lauro, Dilma Therezinha, Alice Reis, Maria Figueiredo e Hortencia Pereira, Princesas.

A RAINHA CHOROU

Conhecidos os resultados do pleito, o nosso companheiro Pillar Drummond saudou as candidatas eleitas, oferecendo, em nome da direção de A NOITE, uma braçada de flores à Rainha.

Wilza Carla Pereira da Silva, tendo suas palavras embargadas pelo pranto, agradeceu às homenagens que lhe foram prestadas, sendo, ainda uma vez, muito aplaudida.

O encerramento do grande concurso que A NOITE e a Rádio Nacional promoveram foi festejado com o realce merecido.

Champanha e doces finos foram servidos aos presentes, que se mantiveram, por largo tempo, em nossa redação, em animada palestra.

DESFILE DAS CANDIDATAS

Um detalhe de expressiva significação do encerramento do pleito sábado foi o desfile das candidatas.

Uma a uma passaram elas ante a câmera manejada por Orlando Abreu, da TV Tupi, que a todas focalizou em ângulos diferentes, para depois proporcionar aos seus telespectadores uma visão perfeita e fiel dos acontecimentos que marcaram a eleição da Rainha e Princesas dos Comerciários.

ENCANTADAS COM AS JOIAS OFERECIDAS PELA A. E. C.

Os representantes da Associação dos Empregados no Comércio prestigiaram com as suas presenças a última apuração do concurso.

E depois tiveram oportunidade de mostrar às eleitas as custosas e lindas jóias oferecidas por aquela associação de classe à Rainha e Princesas.

Tôdas ficaram encantadas com o que lhes foi dado ver, elogiando e bom gôsto da escolha de tão preciosas dádivas.

ACLAMADAS NO PROGRAMA CESAR DE ALENCAR

O conhecido e prestigiado locutor da Rádio Nacional, Cesar de Alencar, foi dos que mais prestigiaram o concurso sábado terminado.

E como não podia deixar de ser, fêz, quando mais animado ia o seu programa, a apresentação das eleitas.

O auditório as recebeu sob vibrantes aclamações, tendo Cesar de Alencar usado de têrmos os mais elogiosos para com as candidatas e comissão organizadora do certame louvando a iniciativa de A NOITE e brindando a Associação dos Empregados no Comércio.

DR. DURVAL CALHEIROS GOMES

O falecimento dêsse ilustre meteorologista brasileiro

Vitimado por grave enfermidade, faleceu ontem, às 24 horas, no Hospital dos Servidores do Estado, o dr. Durval Calheiros Gomes, chefe da Divisão de Instrumentos e Pesquisas Meteorológicas do Ministério da Agricultura.

Natural de Maceió, Alagoas, o dr. Durval Calheiros Gomes se transportara muito jovem ainda para a capital da República, ingressando, por concurso, no Serviço de Meteorologia do Ministério da Agricultura, ao tempo da direção do saudoso dr. Sampaio Ferraz. Homem estudioso e de grande capacidade de pesquisa e organização, tornou-se o dr. Calheiros Gomes uma das mais destacadas figuras da ciência meteorológica nacional. No período da guerra, convidado pelo govêrno dos Estados Unidos, deu um curso de meteorologia e instrumental meteorológico na Universidade de Medelin, na Columbia. No ano de 1953, foi comissionado pelo Conselho Nacional de Pesquisa, então presidido pelo almirante Alvaro Alberto, para realizar um estágio de um ano no Weather Bureau (Serviço Meteorológico dos Estados Unidos) para aquisição dos mais recentes dados dessa ciência, sobretudo no tocante às chuvas artificiais. A respeito dêste assunto apresentou um completo relatório, considerado pelo Conselho Nacional de Pesquisa como obra de grande erudição e valor científico. Era, além disso, um destacado vernaculista, com estudos próprios sôbre a etimologia da língua portuguêsa. O dr. Durval Calheiros Gomes falece aos 53 anos, deixando viuva dona Maria José Lopes Caleiros Gomes e cinco filhos maiores: Enide, casada com o dr. A. Guedes de Brito, Alberto, casado com d. Consuelo C. Gomes, Roberto casado com d. Elisa C. Gomes, Carmen e Humberto Calheiros Gomes, solteiros. O sepultamento realizou-se ontem, às 17 horas, no cemitério de São João Batista.

O IAPETC ESTÁ FINANCEIRAMENTE EQUILIBRADO

Falando à imprensa, o Sr. Helvécio Xavier Lopes, presidente da autarquia, faz uma exposição do primeiro ano de sua administração — "Deficits" que se transformaram em saldos

— "Uma das recomendações do ministro Alencastro Guimarães que cumpro com maior prazer é de prestar contas, periodicamente, de minha administação aos segurados do IAPETC, quer diretamente, quer por intermédio de suas associações de classe, — declarou o Sr. Helvecio Xavier Lopes, em entrevista coletiva à imprensa, ao ensejo do transcurso do primeiro aniversário de sua administração naquela autarquia.

SALDOS FAVORÁVEIS

— Olhando para trás e examinando êsses doze meses de trabalho árduo e persistente para reintegrar o IAPETC na confiança de seus segurados, sinto-me recompensado em poder afirmar que cumpri tudo quanto prometi. O Instituto está equilibrado financeiramente: a previsão de sua receita foi excedida, a despesa manteve-se dentro da compressão estimada; o saldo orçamentário, em consequência, cresceu. E tudo isso sem prejuízo dos serviços da instituição pagando-se pontualmente os benefícios regulamentares, introduzindo-se melhorias no sistema administrativo, ampliando-se a rede médica e hospitalar, inaugurando-se e projetando-se novas vilas populares. As cifras e estatísticas são, geralmente, cansativas e desinteressantes. Vou limitar-me por isso às que são indispensáveis, para evitar o comentário malicioso de que procuro fazer propaganda literária sem apoio na realidade indestrutível dos números positivos. Tomando-se por base o semestre encerrado em 30 de junho próximo passado (de vez que os dados até a presente data ainda estão incompletos porque dependem das 21 Delegacias Regionais, nos Estados), verifica-se que estava prevista uma Receita de Cr$ 973.500.000,00 e estimada uma Despesa de Cr$ .... 898.800.000,00, dando um saldo provável de Cr$ 74.700.000,00. Graças ao esfôrço do nosso dedicado corpo de fiscais e a cobrança persuasiva, porem inflexível, da dívida ativa da Instituição, a Receita subiu, naquele mesmo período, a Cr$ .... 1.038.000.000,00, enquanto a Despesa era contida abaixo do limite orçado, não chegando a Cr$ .... 692.000.000,00. Como resultado, o saldo orçamentário já obtido cresceu para Cr$ 346.000.000,00. Este saldo é altamente satisfatório, tendo-se em consideração a difícil conjuntura econômica e financeira por que atravessa a Nação refletindo-se com vigor no setor dos transportes terrestres e nos serviços de carga e descarga portuária.

Também em relação aos prêmios de acidentes de trabalho, a arrecadação real se elevou sôbre a prevista em mais de Cr$ .... 44.000.000,00 atingindo a significativa soma de Cr$ 121.959.600,00.

Confio, pelas medidas já tomadas, em que o segundo semestre dêste ano corresponda ao que já foi obtido no primeiro, de sorte a poder apresentar, no final do exercício, resultado ainda mais significativo da estabilidade e progresso do IAPETC.

ASSISTÊNCIA SOCIAL

Dediquei especial atenção à assistência médico-hospitalar porque estou convencido de que ela é, para o segurado, a pedra de toque do conceito que venha a fazer do seu instituto. Inicialmente procurei reimprimir nova orientação aos hospitais existentes, terminando com uma série enorme de abusos e até mesmo irregularidades, e dando ao corpo de médicos e de enfermeiros as condições indispensáveis para que pudessem exercer, com dignidade e devotamento, a sua nobre missão. Devo dizer, com justificado orgulho, que o nível científico dos nossos hospitais é dos mais altos do país. Para tomar um exemplo bem expressivo, porque está próximo e é de fácil verificação, cito o Hospital do IAPETC nesta Capital (em Bonsucesso). Trata-se do maior estabelecimento hospitalar da cidade com 700 leitos (que se[illegible] em dezembro pró[illegible]. [illegible] Chefes de Clínica [illegible] nomes na medicina nacional, alguns até de [illegible] de nossas fronteiras. Quanto à sua maternidade, o índice de mortalidade materna [illegible] foi o de 1,4 por mil e fetal de 2 por cento, o que a coloca em situação de [illegible] das melhores maternidades [illegible] Unidos [illegible] Hospital de [illegible] no dia 21 de dezembro [illegible] véspera do Natal, [illegible] edifício da Ma[illegible] com 200 leitos e provida de tudo quanto a melhor técnica hospitalar aconselha.

EM SÃO PAULO

— Em São Paulo inaugurei, há dois meses, o ambulatório, o serviço de acidentes de trabalho, a farmácia e o Pronto Socorro; até o fim do ano estarão funcionando tôdas as clínicas do moderníssimo Hospital do IAPETC naquela capital com 350 leitos para nossos segurados e suas famílias.

Estou tomando, igualmente, urgentes providências para o reinício das obras do Hospital da Bahia o qual terá inicialmente 400 leitos, permitindo ao Instituto ceder os leitos de que não necessita aos segurados de outras instituições de previdência social.

Além dêstes, estão em perfeito funcionamento os Hospitais do Recife, de São Francisco do Sul, e de Pôrto Alegre.

Na cidade onde o IAPETC ainda não possui seus hospitais próprios, êle mantém contratos com as Santas Casas e organizações hospitalares particulares, de sorte a proporcionar a melhor assistência possível, dentro de seus recursos, aos segurados e suas famílias.

Com a criação recente do SAMPS, confiado pelo Presidente Café Filho a grandes técnicos, de comprovado valor e experiência, o Instituto irá entregar-lha a execução da assistência médico-hospitalar.

PREVIDÊNCIA SOCIAL

Um setor que não está rigorosamente no campo da Previdência Social mas que o IAPETC, com plena autorização e incentivo do Ministro Alencastro Guimarães, está penetrando é o da instrução, para os segurados e seus filhos. Além de subvencionar numerosas escolas primárias junto aos Sindicatos, o IAPETC está realizando a sua primeira experiência (já coroada de grande sucesso) com a criança de um grande Educandário nesta Capital, à Avenida Teixeira de Castro O Educandário, que já conta com mais de 700 alunos, proporciona aos filhos dos segurados, inteiramente gratuitos, berçario, jardim de infância, curso primário, curso ginasial, além de educação física e cursos de canto, corte, costura e contabilidade. No próximo ano pretendo estender o ensino aos cursos clássico e científico. O Educandário possui um teatro, em que as peças são representadas pelos próprios alunos e onde se comemoram, com palestras cívicas e atos cênicos apropriados, as grandes datas da Nacionalidade. Buscando solucionar o problema da habitação onde êle não havia ainda sido atendido pelo Instituto, ou onde se revelava mais angustioso, inaugurei, no primeiro semestre dêste ano, os conjuntos residenciais de Pôrto Alegre e de João Pessoa. Estão agora sendo projetadas novas vilas populares aqui no Rio, em São Paulo (Moóca) e Natal, em terreno recentemente doado pelo Prefeito daquela Capital. Isso sem prejuizo dos financiamentos que tenho concedido sem interrupção, até ao limite de Cr$ 350.000,00, para os segurados que haviam apresentado suas propostas e feito despesas, antes do ofício do DNPS nº GDG 495 de 22 de setembro de 1954.

São êstes os principais pontos que desejo focalizar no fim do meu primeiro ano de administração. O IAPETC voltou a gozar de confiança de seus segurados e está realizando os altos objetivos para que foi criado. Deve-se isto ao prestígio que lhe tem emprestado o ministro Alencastro Guimarães, à colaboração administrativa do DNPS, especialmente através de seu ilustre Diretor e do seu competente Inspetor junto ao Instituto, à compreensão do seu Conselho Fiscal, sempre atento às necessidades dos trabalhadores, à cooperação amiga das Federações e Sindicatos vinculados ao IAPETC e ao devotamento e dedicação de seus servidores.

Se mais não pude realizar nestes doze meses é que, além das minhas naturais limitações o período realmente foi exíguo e o programa de economia e de recuperação do Instituto aconselhava prudente aplicação das suas reservas, concluiu o Sr. Helvecio Xavier Lopes.

PRÊMIOS PARA A RAINHA DOS COMERCIÁRIOS E SUAS PRINCESAS

RAINHA

VIAGEM num "Constellation" da Panair do Brasil, de ida e volta, a Buenos Aires, com direito a uma acompanhante, e estada de dez dias, naquela capital. Contrato de três meses na Rádio Nacional, como locutora, radioatriz ou cantora, uma vez aprovada nos testes a que será submetida. — Artística e valiosa coroa para a cerimônia da coroação, acompanhada de um cetro e uma interessante miniatura da coroa trabalhada em ouro, oferta da Associação dos Empregados no Comércio. Um "carnet" no valor de Cr$ 3.000,00, oferta das Casas Franklin, rua do Teatro n.º 1 (a um passo do Largo de São Francisco). — Pendantif de ouro, com uma corrente de ouro e água-marinha legítima, com 6 zircons brancos, montados em platina. Oferta da Joalheria Schupp, rua Gonçalves Dias, 49.

PRINCESAS

1 Uma televisão-console RCA Victor de 17 polegadas, de alta fidelidade, oferta do Polo Artico Importadora e Exportadora S. A. — Avenida Rio Branco, 157/159.

★

2 Geladeira moderna, com grande capacidade e garantia de cinco anos. Oferta da Varma Importadora e Exportadora Limitada, rua Buenos Aires, 86.

★

3 Radiola RCA Victor, equipada com rádio toca-discos RCA, "long-play", oferta das Lojas Bertoni, rua Ramalho Ortigão, 22.

★

4 Máquina de Costura "Leonam", montada em luxuoso móvel, tipo gabinete, de imbuia adaptável a qualquer motor elétrico, com acessórios e peças sobressalentes (inclusive para bordar).

★

5 Relógio de ouro e platina, com brilhante, tipo pulseira, de fabricação suiça. Oferta da Joalheria "A Esmeralda", rua 7 de Setembro, 155.

★

6 Rádio Invictus Glória, 53, ondas curtas e longas, 3 faixas. Oferta das Lojas Bertoni, rua Ramalho Ortigão, 23 — Dois "carnets" no valor de Cr$ 1.000,00 e Cr$ 700,00, ofertas, respectivamente, da Luvaria e Galeria Gomes, rua Ramalho Ortigão, 28 e Emoingt & Cia., Rua Sete de Setembro, 75, e Rua da Carioca, 53. Um secador de cabelos marca Gilda.

Tôdas as "princesas" receberão um valioso e mimoso "broche-coroa" trabalhado em ouro com pérolas, que lhes será oferecido pela Associação dos Empregados no Comércio, no ato da coroação da "Rainha dos Comerciários".

BRINDES EXTRAS

1.º — Bolsa da Real Moda; 2.º — Cinco dúzia de óleo "Cedro", para móveis; 3.º — Um corte de linho. Oferta de Barki Tecido S. A. Importadores.

Arrôjo e coragem nas águas de Copacabana

Trinta e seis pára-quedistas do Aéro Clube do Brasil, tendo à frente o general Nestor Penha Brasil, realizaram na manhã de ontem, saltos sôbre a praia de Copacabana, participando assim, dos festejos da "Semana da Asa de 1955".

Apesar das péssimas condições atmosféricas reinantes durante todo o dia de ontem, os arrojados esportistas proporcionaram ao público que acorreu à orla marítima da avenida Atlântica, um espetáculo repleto de emoções. Além do general Penha Brasil, participaram das exibições as senhoritas Dora Alice Soares e Clarita Coelho, capitão Tedson Timberkal, da Missão Militar norte-americana, o nosso confrade de "O Cruzeiro", Luciano Carneiro, o capitão Dickson, instrutor do Aero Clube e outras destacadas figuras do paraquedismo em nosso país. Foram transportados em três aviões C-47 do Comando do Transporte Aéreo da FAB (COMTA), havendo também sobrevoado a orla marítima um helicóptero da Fôrça Aérea Brasileira, que realizou várias demonstrações sôbre o mar.

Audaciosos saltos

Com o atraso de uma hora, provocado pela chuva, somente às 11 horas surgiram nos céus cinzentos de Copacabana os três aviões da FAB, voando a cêrca de 400 metros de altitude, conduzindo os paraquedistas. Depois de algumas evoluções sôbre a praia, precipitou-se de um dos aparelhos o primeiro paraquedista a saltar, o general Penha Brasil, que atirou-se de uma altitude de 300 metros. Logo depois alcançava o mar. Em seguida, lançaram-se a capitão Timberkal e o nosso confrade Luciano Carneiro, com o mesmo êxito. As lanchas que se encontravam nas imediações, acorreram prontamente aos locais onde caíram os três paraquedistas, formando então pontos de referências para a execução do salto dos demais. Alguns minutos depois, começaram a saltar os paraquedistas componentes das três equipes, proporcionando aos espectadores um empolgante espetáculo. O ponto culminante das demonstrações foi quando os dez últimos jovens utilizaram seus paraquedas de reserva, provocando um "frisson" na assistência. Todavia, nada mais era que uma demonstração prevista no próprio salto. Na ocasião os pára-quedistas de José Ribamar não se abriu completamente, causando certa preocupação ao público presente. O jovem, porém, demonstrando sangue frio e coragem, conseguiu contornar a situação, até cair ao mar, sem utilizar o pára-quedas de emergência, na da lhe acontecendo.

Um dos primeiros pára-quedistas a chegar no Posto de Salvamento da Prefeitura, localizado no Clube dos Marimbas, no Posto 6, foi o general Penha Brasil. Abordado pela reportagem, declarou ter participado das demonstrações como sócio do Aero Clube do Brasil, sendo o 92º salto que realiza em sua vida de pára-quedista. Indagado sôbre as condições do salto, respondeu-nos que tinha sido muito bom: apenas o vento e a água do mar estavam um pouco frios. Vários outros participantes da exibição foram também ouvidos pela reportagem, todos externando o seu entusiasmo e alegria pela maneira com que executaram os audaciosos saltos.

Salvamento no mar

Chefiada pelo guarda Izidro Pacheco, uma turma de 30 homens do serviço de salvamento da Prefeitura procedeu a retirada dos pára-quedistas do mar, em pequenas embarcações do Iate Clube e da Prefeitura. O trabalho dêsses bravos guarda-vidas impressionou aos presentes pela sua agilidade e presteza. Os trabalhos foram assistidos e orientados pelo próprio diretor daquele serviço, Dr. George de Oliveira Paredes. O policiamento do local foi realizado por soldados do Núcleo da Divisão Aero-Terrestre, comandados pelo tenente Alberto Ferreira de Souza.

Ligeiro acidente

Durante a realização dos saltos, o pára-quedista Onecy Campos Sobreira sofreu um ligeiro acidente, ao cair ao mar. O jovem teve o seu braço esquerdo deslocado devido à pressão da correira do pára-queda, sendo medicado pelo Dr. Dermeval Monteiro, do Posto de Salvamento do Lido.

Canceladas as demonstrações

Em virtude do mau tempo reinante, as demonstrações aéreas que seriam realizadas sôbre a praia de Copacabana, por esquadrilhas de aviões da FAB, sob o comando do brigadeiro Henrique Fleius, foram canceladas por ordem do titular da pasta da Aeronáutica.

TENTOU INVADIR O BANCO DO BRASIL PARA RETIRAR UM MILHÃO

BELÉM, 16 (Asapress) — Pessoas que passavam ontem pela avenida Conselheiro João Alfredo, principal artéria comercial desta capital, tiveram a sua atenção voltada para um doente das faculdades mentais, que tentou invadir o Banco do Brasil, para retirar um milhão de cruzeiros deixado por seu pai naquela casa de crédito. Embora tenha sido logo chamada a Polícia, esta só chegou quando os funcionários do banco já tinham subjugado o louco, que chegara a revirar diversos guichês e fôra até a caixa forte. Na refrega, diversos funcionários ficaram com as camisas rasgadas. Mais tarde, o doente foi identificado como sendo Jonas Cordeiro Fonseca, empregado da firma Tavares Lemos, da praça de Belém.

FAVORAVEL A UM ENCONTRO DULLES-CHOU EN LAI

WASHINGTON, 16 (AFP) — O delegado permanente da India nas Nações Unidas e conselheiro pessoal do Primeiro Ministro Nehru, sr. Krishna Menon, conferenciou ontem no Departamento de Estado com o sr. John Foster Dulles.

O diplomata indiano declarou ao terminar esta entrevista que discutira com o Secretário de Estado "diversos problemas de interesse mutuo" e principalmente a questão das relações entre os Estados Unidos e a China comunista, bem como vários problemas relativos às Nações Unidas.

Em resposta à pergunta, o representante da India reafirmou que era favorável a um encontro entre Foster Dulles e Chou En Lai.

Predisse, por outro lado, que os vinte e cinco americanos detidos na China comunista, cuja libertação o govêrno de Washington procura obter, serão postos em liberdade, mas recusou-se a precisar a data dessa libertação. O sr. Merce, que se referiu a essa entrevista como "muito util" e fazendo parte dos "contactos normais" entre diplomatas, deu a entender, em seguida, que a libertação dos americanos detidos na China dependerá da maneira pela qual se "desenvolverem as conversações sino-americanas de Genebra, no tocante ao ponto 2 da ordem do dia (questões outras além da dos prisioneiros)".

Talcocalêndula Para coceiras da pele

COMUNICADOS FÚNEBRES

Eduardo da Silva Carneiro

(Falecido em São Romão do Coronado, Portugal)

MISSA DE 30 DIAS

✝ **Joaquim da Silva Carneiro, senhora, filhos e netos, Artur da Silva Carneiro, senhora e filhos, viúva Gracinda da Silva Pontes, filhos e netos, Maria Rosa de Oliveira Martins, José Batista Amorim e Serafim da Silva Oliveira convidam seus parentes e amigos para assistirem à missa de 30 dias em sufrágio de sua bonissima alma que farão celebrar, amanhã, terça-feira, às 10 horas, na igreja do Santissimo Sacramento. Desde já agradecem aos que comparecerem a êsse ato de fé cristã.**

COMPANHIA COLONIAL DE NAVEGAÇÃO
LISBOA
(Unica Companhia Portuguêsa na linha da América do Sul)

O MODERNO TRANSATLÂNTICO PORTUGUÊS
VERA CRUZ
Sairá em 26 de outubro para:
SANTOS, MONTEVIDÉU e BUENOS AIRES
Partirá em 4 de novembro para:
SALVADOR, RECIFE, LAS PALMAS, FUNCHAL e LISBOA
OUTRAS SAÍDAS:

	PARA O RIO DA PRATA	PARA A EUROPA
VERA CRUZ	2 de dezembro	11 de dezembro
SANTA MARIA	18 de janeiro	28 de janeiro
SANTA MARIA	25 de fevereiro	5 de março
SANTA MARIA	3 de abril	13 de abril
SANTA MARIA	19 de maio	28 de maio

O máximo luxo e confôrto em tôdas as classes
Reserva de lugares em tôdas as
AGÊNCIAS DE VIAGENS E TURISMO
e nos Agentes Gerais:
COMPANHIA COMERCIAL E MARÍTIMA S. A.
Avenida Rio Branco n.º 4-B — Telef. 23-2930
RIO DE JANEIRO
onde se atenderão todos os passageiros e se prestarão informações sôbre eventual falta de lugares.

Codeinol
XAROPE INDICADO NAS TOSSES, BRONQUITES E TRAQUEITES, CALMANTE E EXPECTORANTE

EFEITO DAS CHUVAS: NÃO HAVERÁ CORTES DE CIRCUITOS

ANO XLIV — Rio de Janeiro, segunda-feira, 17 de outubro de 1955 — N.º 15.140

A NOITE

Diretor: ODYLO COSTA, filho
Redator-Chefe: CARVALHO NETTO

EMPRÊSA A NOITE

Gerente: JOEL MAGALHÃES
Número avulso: Cr$ 2,00

INTERNADO PERÓN

ASSUNÇÃO, 17 (UP) — O ex-presidente argentino, Peron, seguiu para Villa Rica, onde permanecerá internado, às 5,15 horas de hoje.

MAURELL CONVOCA A IMPRENSA: 13 HS.

Wilza Carla Pereira da Silva, depois de eleita "Rainha dos Comerciários de 1955", foi muito felicitada por seus fãs. Atende a um telefonema durante a entrevista em que ouvimos suas impressões e projetos.

Primeira entrevista da Rainha dos Comerciários

Terminou sensacionalmente o Concurso destinado à escôlha da "Rainha dos Comerciários". Sábado, deu-se a apuração final consagrando a senhorita Wilza Carla Pereira da Silva. Nome grande. Bem de acôrdo com sua estampa de mulher bonita, fascinante, graciosa. Uma "rainha" que nasceu para o título. Sua personalidade impressiona. Ganhou quem deveria ganhar, ainda que as demais candidatas apresentassem atributos indiscutíveis.

Wilza está feliz da vida. E quem não estaria? Vencer um concurso onde a cordialidade esteve sempre em plano destacado é sentir-se perfeitamente à vontade para falar sôbre o feito.

Passadas as primeiras horas de emoção, quando retorna a serenidade que permite traçar planos, voltou a reportagem a encontrar-

(Conclui na 3.ª página)

Exército: unidades agrárias

PORTO ALEGRE, 17 (Serviço especial de A NOITE) — Foi das mais movimentadas a permanência do ministro Munhoz da Rocha neste Estado. Depois de inaugurar a Exposição Agro-Pecuária, presidiu a sessão inaugural da reunião da Farsul, inaugurando

(Conclui na 2.ª página)

General Maurell Filho

Esperada importante revelação sôbre a carta

O general Emilio Maurell Filho convocou os representantes da imprensa para uma entrevista coletiva, hoje, às 13 horas, no Ministério da Guerra, devendo formular, na ocasião, ao que se espera, importantes declarações sôbre inquérito de que se acha encarregado — o da carta atribuida ao ex-deputado peronista Brandi. Fará um relato de tôdas as investigações a que procedeu no país e no estrangeiro, acreditando-se que, ao fim, dará a sua opinião a respeito.

Etchegoyen desmente

O general Alcides Etchegoyen, inspetor geral de Artilharia do Exército, falando à reportagem de A NOITE, desmentiu catego-

(Conclui na 2.ª página)

A presidência do Banco do Brasil!

De Volta de São Paulo, para onde viajara na sexta-feira, da semana passada, chegou, hoje, ao Rio, tendo viajado pelo trem DP-4 (Santa Cruz), o senhor Alcides Vidigal ex-presidente do Banco do Banco do Brasil, que deverá transmitir, hoje, essas funções ao novo presidente do nosso principal estabelecimento de crédito, senhor Arthur Santos.

O presidente de Portugal, general Francisco Craveiro Lopes, acompanhado de espôsa e filhos numa foto oficial, antes de sua visita à Grã-Bretanha, marcada para o próximo dia vinte e cinco. (Foto INS — Via Aérea)

Esperada a queda de Faure

PARIS, 17 (U. P.) — O ministro das Relações Exteriores, Antoine Pinay, declarou, hoje, que, se se verificar uma crise no govêrno, se recusará a suceder a Edgar Faure no cargo de presidente do Conselho.

Pinay advertiu de que, caso caia amanhã (na votação de confiança), o govêrno de Faure, ocorrerão novos distúrbios no norte da Africa, serão perdidas as importantes eleições do Sarre e a França ficará sem represen-

(Conclui na 3.ª página)

Juarezistas recusaram o apêlo de Juscelino

O deputado Vieira de Melo, vice-lider do PSD, na Câmara dos Deputados, vai ocupar a tribuna, hoje, à tarde, para, na qualidade de lider do partido, responder à entrevista do lider da UDN, Sr. Afonso Arinos, sôbre a impugnação do pleito eleitoral, com fundamento na série de denúncias havidas com relação às fraudes.

Considera o representante baiano, que a entrevista do Sr. Afonso Arinos, veio oficializar, politicamente, a impugnação do pleito e o PSD, como partido vencedor, não poderá fugir ao debate, passando da atitude de observação e expectativa em que se encontrava para a contra-ofensiva.

Falando esta manhã à reportagem, declarou o Sr. Vieira de Melo que iniciará seu discurso evocando os pronunciamentos que antecederam as eleições, para depois entrar na análise do pleito propriamente dito e dos pronunciamentos que se seguiram, quer

(Conclui na 2.ª página)

EDIÇÃO FINAL

Craveiro vai a Londres

LISBOA, 17 (AFP) — O presidente da República, general Francisco Higino Cráveiro Lopes, e sua espôsa, atendendo a convite da rainha Elizabeth, da Inglaterra, seguirão para Londres no dia 20 do corrente, em companhia do ministro dos Negócios Estrangeiros, professor Paulo Cunha, e de sua esposa. Participam ainda da comitiva as seguintes personalidades: doutor Manuel Rocheta, di-

(Conclui na 3.ª página)

Isaura de Araújo Santiago, a vítima, conhecia a origem do incêndio da Ilha do Braço Forte

B. Forte: chave do mistério

(Texto na terceira página)

Exame abreugráfico na PDF: equipes especiais

— Todos os servidores da Prefeitura, inclusive os que exercem cargos em comissão ou que pertençam a autarquias a ela subordinadas, serão obrigados, anualmente, a exame de abreugrafia — disse-nos o vereador Domingos D'Angelo, que acaba de apresentar um substitutivo ao projeto em curso na Câmara do Distrito Federal.

E prossegue:

Condição indispensavel

Até mesmo os candidatos inscritos em concurso, os matriculados em ambulatórios ou os que necessitam de internação nos serviços médicos da Prefeitura, bem como os alunos matriculados nos cursos municipais ou mantidos pela PRD deve-

(Conclui na 2.ª página)

Recursos para a criança

(Texto na segunda página)

EXPOSIÇÃO SÔBRE A AVIAÇÃO BRASILEIRA — Em prosseguimento às festividades programadas para comemorar a "Semana da Asa", à mil novecentos e cinqüenta e cinco, realizou-se, hoje, às dez horas, a inauguração de uma exposição sôbre a aviação brasileira, nas vitrinas do Departamento de Turismo e Certames da Prefeitura. A mostra, que reúne farto material documentando as diversas fases atingidas pela aviação em nosso país, foi organizada pela Secretaria Geral de Educação e Cultura do Distrito Federal. Compareceram ao ato, além de um representante do ministro Eduardo Gomes, várias outras autoridades civis e militares. No clichê, flagrante colhido no local

Veredicto do coração no caso Margaret-Peter

Sorridente e confiante, ao que parece, nos bons resultados do seu "affaire" amoroso, a princesa Margaret aparece na gravura ao deixar a estação londrina de Euston, a caminho do palácio real, logo após o seu regresso da Escócia, onde passou alguns dias de repouso no Castelo de Balmoral. Doze horas mais tarde, também, regressando da Bélgica, chegou a Londres o capitão Townsend (na foto acima), e, assim, desde 1952, os dois se encontram na capital britânica pela 1.ª vez. (I. N.S. (Texto na 2.ª pág.).

Novas prisões na Argentina

BUENOS AIRES, 17 (A.F.P.) — Foram presas umas trinta pessoas na província de Formosa. Os detidos, membros do Partido Peronista, da CGT e da Aliança Nacionalista (ala direita do peronismo), são acusados de terem tentado organizar desordens que deveriam irromper hoje, 17 de outubro, aniversário da saída da prisão do ex-presidente Peron no ano de 1945. Figuram entre os presos um ex-deputado provincial peronista e um ex-governador. Um outro deputado peronista, comprometido na tentativa, refugiou-se no Paraguai. Noticia-se por outro lado que, em consequencia de buscas realizadas pelo Exército e pela policia na localidade de Alberti, provincia de Buenos Aires, foram presas diversas pessoas por detenção de armas.

IA INCENDIAR A CASA

PORTO ALEGRE, 17 (Serviço especial de A NOITE) — A policia prendeu no Bazar Paraizo seu próprio proprietário, Alcides Frias, condenado em Curitiba por apropriação indébita. Frias, que iria incendiar o negócio, segurado em vultosa importância, e que por isso vinha sendo vigiado, será levado preso para a capital paranaense.

Hermínio Manoel da Costa, vulgo "Nidas", o pescador que assassinou a amante para não o denunciar

Milagre! — anunciam os que se dizem curados

(TEXTO NA SEGUNDA PAGINA)

— Pra evitar confusões nas futuras eleições, não acha...
— ?!!?
— ...que os comunistas deviam usar tinta vermelha, os integralistas a verde e o resto, tinta preta!

Charge de ALVARUS

"A NOITE" E O GOLPISMO

O "CORREIO DA MANHÃ" sente uma estranha nostalgia dos tempos de Lima Barreto. Um secreto instinto está sempre a tentá-lo para reescrever na vida o romance do grande escritor, cujo nome até hoje não aparece em suas colunas. Mas eis aqui uma coisa que piorou: o gôsto das metáforas. As imagens, agora, são, em geral, de um esquisito mau gôsto.

Ontem, por exemplo, o "Correio" acusava a A NOITE de estar "engrossando o caldo de cozido do golpe". Concedia-nos uma certa isenção durante a campanha; mas era prudência, na esperança de ver se os candidatos empatavam. Estranha prudência, que sai da toca justamente depois da eleição...

Ficamos sem atinar quando e onde estamos "engrossando o caldo de cozido do golpe". No comentário em que defendemos os chefes militares da acusação infamante de "golpistas" e proclamamos a identidade de propósitos em que o brigadeiro Eduardo Gomes, o almirante Amorim do Vale e o general Teixeira Lott se encontram, reafirmada em sucessivos encontros, no sentido de preservar a Constituição? Ou na informação que temos procurado apresentar completa, imparcial e exata?

(Conclui na 2.ª página)

O. C. F.

As chuvas, a energia e o abastecimento d'água

— Será que as chuvas dêsses dois dias melhoraram a situação da energia elétrica e do abastecimento da água, no Rio? Essa a pergunta do carioca. E a reportagem de A NOITE, na manhã de hoje, colheu informações nas fontes autorizadas.

Um centimetro, apenas, na represa de Lajes

Falando sôbre a situação da represa do Ribeirão das Lajes, onde as turbinas fornecem grande parte da energia elétrica consumida no Rio, disse-nos o senhor Fernando Tude de Souza, assistente do serviço de relações públicas da Light.

— A situação da represa de Ribeirão das Lajes é de 6,6% de sua capacidade normal. Com as chuvas, até o momento tivemos no local o aumento de um centimetro.

"Pausa para meditação"...

— Ainda é cedo para uma afirmação definitiva se as coisas vão melhor. Pode-se dizer que tivemos "uma pausa para meditação", com as águas que cairam em vários trechos do Estado do Rio, onde estão os mananciais.

(Conclui na 3.ª página)

Fatos do dia

- **Diretório do P.S.D. Hoje, reunião. Exame da posição da U.D.N., diante da vitória do candidato daquele Partido.**
- *"Semana da Asa". Hoje, solenidades. No Departamento de Turismo da Prefeitura e no Touring Club do Brasil.*
- **Definição do golpe... "Boato infamante, lançado contra as classes militares". Ministro da Marinha.**
- *Queixa-crime contra a Sra. Adalgisa Nery. Depuseram testemunhas. Outras serão ouvidas. 13ª Vara Criminal.*
- **O caso Samuel Wainer. É ou não, brasileiro? Hoje, a sentença. Juizo da 11ª Vara Criminal.**
- **Adiada a greve dos lotações. Mas é possível que não haja.**
- *"Rio, 40 Graus". Mandado de segurança. 5ª Câmara Civil. Hoje, uma exibição privada.*
- **Pasteurização do leite. Vamos ter uma usina, em Campinho. Resolução da Prefeitura.**
- *Não haverá modificação na política de crédito. Afirma o novo presidente do B. do Brasil. Hoje, designação do diretor da SUMOC e do presidente do I. B. do Café.*
- **Câmara e Senado. Sessões noturnas. Convocação. Assunto: debate e aprovação da proposta orçamentária.**
- *"Rainha dos Comerciários". A vitoriosa, Srta. Wilza Carla Ferreira da Silva.*
- **A carta de Brandi... O general Maurell fala, hoje, aos jornalistas. Expectativa ansiosa.**

B. M.

Você TEM CRÉDITO N'A EXPOSIÇÃO

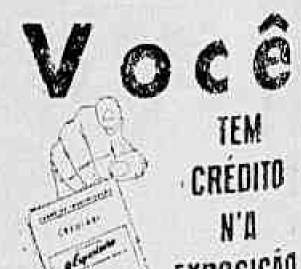

QUADRANGULAR ENTRE SELEÇÕES -

ASSUNÇÃO, 16 (Serviço Especial de A NOITE) — No próximo ano, a Federação Paraguaia de Futebol verá passar o seu cinquentenário de fundação. Querendo comemorar condignamente a data, irá convidar as entidades do Brasil, Uuruguai e Argentina, para realizarem um torneio quadrangular de seleções. O certame seria levado a efeito no novo estádio de Assunção, ocasião em que seria inaugurado.

O VASCO PERDEU O TÍTULO DE CAMPEÃO DE "MAR"...

BONSUCESSO, O GRANDE HERÓI E O GRANDE "LAMEIRO" — TAMBÉM O AMÉRICA NÃO GOSTOU DO FUTEBOL AQUÁTICO — E O FLAMENGO VOLTOU A SE APROXIMAR... — PERDENDO DOIS PENALTIS, O BANGU GANHOU DO FLUMINENSE

Os títulos variaram. Uns chamaram de futebol aquático. Outros taxaram os campos do Bonsucesso e do Maracanã, como verdadeiras piscinas. Mas novos títulos vão surgir na onda da semana. De qualquer maneira o Vasco não se livra dessa. Perdeu para o Bonsucesso. E a dúvida fica entre a opinião dos observadores que haviam feito o cartaz do Bonsucesso, e a própria tradição que o nome dos rubro-anis inspira impiedosamente. Bonsucesso, time que resolveu êsse ano entrar no rôl dos grandes. Audácia de Silvio Pirilo e um punhado de rapazes que nasceram ontem para o futebol. O Vasco há de se apegar a desculpa de estado da cancha. Mas não deve iludir a si próprio. Futebol é assim. Tem as vêzes apresentações completamente distantes do habitual. Nem sempre é a chuva e a lama que obrigam uma variação total. Como

CONT. NA 7.ª PAG. DO 2.º CAD.

DOMINGO, PELA MANHÃ

Flamengo x São Cristovão, no Maracanã

Na Tabela não figura o local para o jôgo Flamengo x S. Cristovão dessa próxima rodada. Portanto, o campo deverá ser indicado pelos rubronegros. Nêsse sentido, sabe-se que o Flamengo proporá ainda hoje ao S. Cristovão, que o jôgo seja disputado na manhã de domingo, no estádio do Maracanã. Se os alvos, todavia, não aceitarem essa indicação, o Flamengo, segundo declarações prestadas à reportagem pelo vice-presidente Fadel Fadel, indicará, então, o estádio de General Severiano. Daí afirmar-se, que a peleja Flamengo x S. Cristovão deverá ser no Maracanã ou, então, no estádio do "Glorioso".

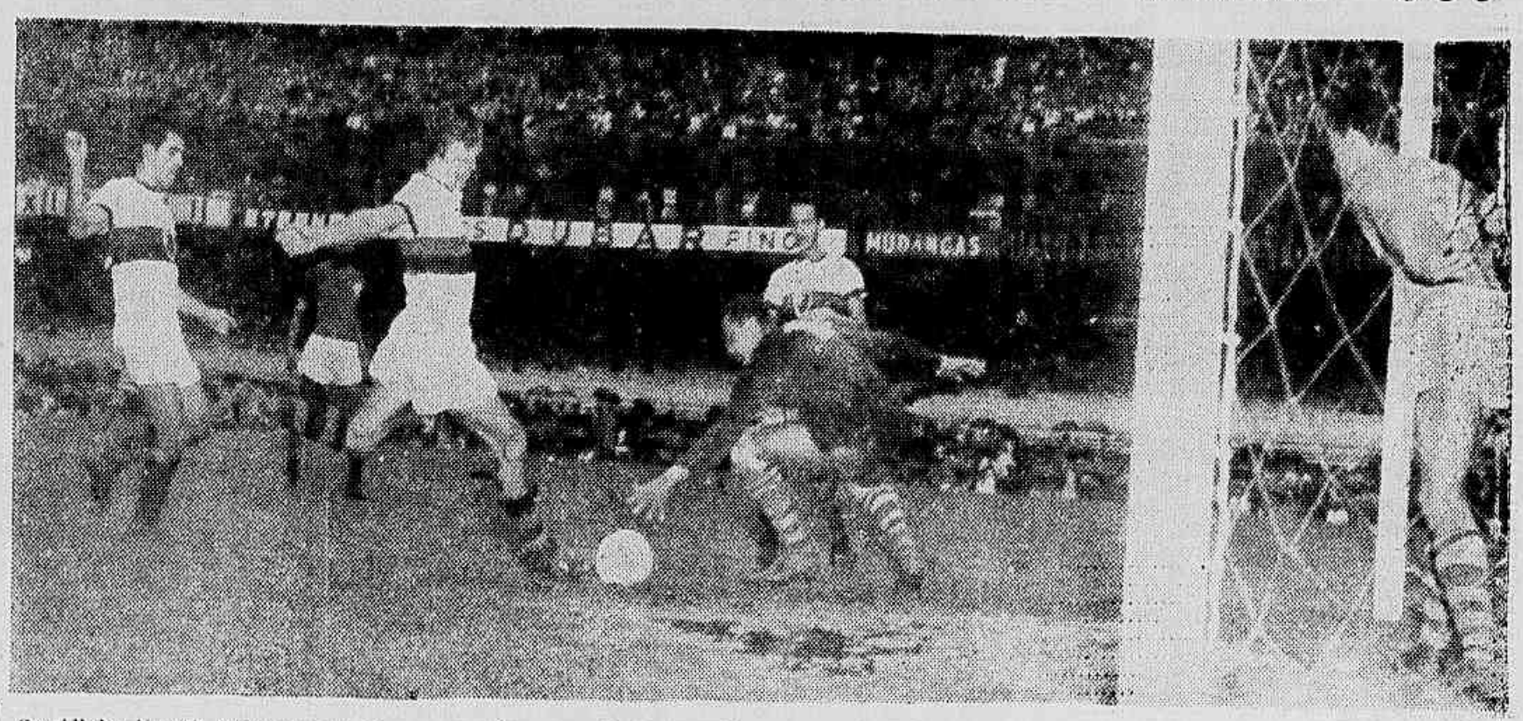

Osvaldinho já está dentro do gol. E que a confiança em Osni era muito relativa. E Uchoa não jogou por força do tempo. O chute ia pertencer a Joel, mas a lama não permitiu que assim acontecesse

ANO XLIV — Rio de Janeiro, segunda-feira, 17 de outubro de 1955 — N.º 15.140

A NOITE

Diretor: ODYLO COSTA, filho
Redator-Chefe: CARVALHO NETTO

EMPRÊSA A NOITE

Gerente: JOEL MAGALHÃES
Número avulso: Cr$ 2,00

FINLÂNDIA - EE. UU.

HELSINK, 17 (UP) — A Associação Finlandesa de Futebol anunciou que a Finlândia jogará uma partida amistosa internacional com a seleção dos Estados Unidos, no Estadio Olimpico local, no dia 30 dêste.

"O FLAMENGO TAMBÉM ENTROU FORA DO PRAZO"

Declaram os desportistas ligados ao Sírio Libanês, Mario de Alencar e Oscar Safadi

Continua na ordem do dia o protesto do Flamengo contra a dilatação das inscrições para o Campeonato Carioca de Lance-livre. Alegam os rubronegros que tanto o América como o Tijuca entraram fora do prazo, isto é, na prorrogação das inscrições concedidas pela diretoria da Federação Metropolitana de Basquetebol.

O TIJUCA NÃO TOMOU PARTE

O presidente do Tijuca Tênis, Sr. Hugo Ramos Filho, não ficou satisfeito com a atuação do Flamengo. Sabendo do protesto do rubronegro o ilustre desportista mandou que o seu clube não disputasse o certame. E, dizem alguns, que o dirigente máximo Cajuti virá, hoje, a público, dando uma nota oficial sôbre o intrincado caso.

«TAMBÉM FORA DO PRAZO O FLAMENGO»

Em palestra com a reportagem de A NOITE, os desportistas Mario Nunes de Alencar e Oscar Safadi, ligados ao Sírio-Libanês, declararam ao nosso companheiro "que o Flamengo está fazendo tempestade num copo d'água. Pois, ao que parece, o seu representante desconhece que o seu clube também entrou com as suas inscrições na dilatação do primeiro prazo. Pois, continuam aqueles desportistas, como se sabe, o então diretor técnico Hilson Faria e mais tarde o próprio Oscar Safadi, quando diretor da F.M.B., publicaram em nota oficial o encerramento das inscrições, no dia 30 de setembro, e como tivessem sido inscritos poucos clubes, prorrogaram as inscrições até o dia 6 de outubro. Nesse segundo prazo foi que então entrou o Flamengo". Concluiram os dois prestigiosos desportistas.

Décio, grande valor tático, da vitória do Bangu, sôbre o Fluminense, aparece em ação. Com Hilton contra Batatais, Clóvis e Duque

BALDADOS OS ESFORÇOS — Maneca se desespera. Vavá se ajoelha. Silvio Parodi toma uma atitude estranha. Julião está na lama com bola e tudo

Telefone para CARIOCA-REPORTER: 43-3349

COM OS "SALVADORES" DA C. B. D. O NEGÓCIO E' ASSIM:

Cinco compromissos internacionais da seleção em 14 dias

MONTEVIDEU, 17 (Serviço especial de A NOITE) — A Associação Uruguaia de Futebol aceitou a estreia do Brasil no sul-americano para 26 de janeiro, conforme proposta da C. B. D. A Comissão Organizadora do campeonato esteve reunida para tratar de vários assuntos relacionados com o certame, tais como melhoria da iluminação do estadio, fixação de preços e ampliação das localidades reservadas ao rádio e à imprensa.

Em face do adiamento da estréia do Brasil, os compromissos de sua seleção serão realizados a pequenos intervalos, devendo o primeiro adversário, a 26 de janeiro, ser o Chile. Os jogos seguintes seriam a 29 de janeiro e 1.º, 5 e 9 de fevereiro. A Argentina, segundo os mesmos estudos prévios da tabela, estreará a 15 de janeiro, possivelmente contra o Paraguai, e o Uruguai realizaria o seu primeiro compromisso a 21 de janeiro, tendo como provável adversário o Peru.

De posse dessa informação, a reportagem de A NOITE procurou conhecer as impressões do Sr. Luiz Murgel, presidente da Comissão de Assuntos Internacionais da C. B. D.. Declarou-nos aquele dirigente, externando ponto de vista pessoal, que, em princípio, o esquema provisório satisfaz, mas a palavra final deverá caber, necessariamente, a direção técnica do selecionado. Adiantou o Sr. Luiz Murgel que, diante da estréia retardada, não poderia haver outra alternativa senão os compromissos à pequenos intervalos, o que, aliás, já fôra previsto nas primeiras conversações.

NO RIO, SELECIONADO CARIOCA, EM SÃO PAULO, SELECIONADO PAULISTA

Na reunião realizada em S. Paulo, em que tomaram parte os Srs. Luiz Murgel e Alfredo Curvelo, pela C. B. D., o supervisor Paulo de Carvalho, Mendonça Falcão, presidente da F. P. F. e alguns dirigentes de clubes da paulicéia, foi em princípio acertado que a representação do selecionado brasileiro, no primeiro jôgo com os paraguaios, a 15 de novembro, no Maracanã, caberia aos cariocas, e que no segundo, a 17, no Pacaembu, aos paulistas, sendo que naquêle compromisso poderiam ser incluidos quatro ou cinco "ases" bandeirantes e nesse, igual número de craques metropolitanos.

Nessa ocasião foi resolvido, se bem que dependendo de uma resolução final por parte da eclética nacional, que no "Extra", de Montevidéu, nosso selecionado será representado pelo "scratch" paulista, e no "Pan-Americano", do México, pelo carioca.

Ainda nessa oportunidade, ficou deliberado, que para a campanha na Europa, em 1956, a representação nacional contaria com os grandes valores do Rio e de São Paulo, o que viria constituir, de fato, a fôrça máxima do futebol nacional.

«'S COISAS ESTAVAM EM PRINCÍPIO ACERTADAS»

Face às conversações havidas na paulicéia, a reportagem de A NOITE movimentou-se no sentido de saber se a Metropolitana estava ciente e ao mesmo tempo de acôrdo com o que foi discutido em S. Paulo.

Para isso, ouvimos, então, o presidente Abellard França.

CONT. NA 7.ª PAG. DO 2.º CAD.

Julião foi uma barreira, "fechando" o gol, às pretensões da linha atacante vascaína, enquanto Décio aparecia como outra grande figura na zaga. Depois do jôgo, os dois se abraçaram e o fotógrafo não perdeu a oportunidade fazendo o flagrante

FORÇA DE EXPRESSÃO — Por Y. BANEZ

O ARQUEIRO «ENGAVETOU» A BOLA...

Saco de GATOS

SIR THÉO DRUMMOND

ACAUTELEM-SE CONTRA O GOLPE ! SUAS CONSEQUÊNCIAS SÃO IMPREVISIVEIS ! — Essas foram as recomendações dadas pelo doutor São Thiago, médico do Flamengo, aos seus pupilos, prevenindo-os contra um golpe de ar no úmido vestiário do Maracanã, na tarde de ontem.

☆ AVISO À PRAÇA

A diretoria do Bonsucesso fêz o seguinte comunicado à imprensa, após o jôgo com o Vasco da Gama: "Desejamos de público salientar o nosso apréço ao grande co-irmão Vasco da Gama, de cuja amizade muito nos orgulhamos. Lamentavelmente fomos obrigados pelas circunstâncias a fazer um "serviço" completo ontem à tarde. Tão somente devido aos laços fraternos que nos ligam ao grêmio da colina concordamos em que o "placard" permanecesse em apenas 1 x 0 — para evitar a eclosão de crises intermináveis no seio da agremiação vascaína".

E aquela menininha que vivia escutando vitrola perguntou pro irmão, cheia de curiosidade: "o "disco" de chegada do Jóquei é 78 ou long-play ?"

NOSSO INTELIGENTE e prendado fotógrafo surprendeu nas ruas que circundam o estádio do Bonsucesso esta interessante cena que focaliza alguns garis da Limpeza Pública, convocados urgentemente pela diretoria do grêmio local, quando varriam as certeiras de inúmeros associados vascainos, depois do jôgo de ontem. Foi um trabalho insano e que se prolongou até altas horas da noite.

E a prova que houve um frangaço de Osny é que ninguém felicitava Zagalo pelo gol da vitória, não ! Todo mundo o felicitava pelo "centro da vitória !"

☆ FUTEBOL SOÇAITE

● Foi recebida com real pesar no Maracanã, a notícia de que o valente esquadrão vascaino havia sido surpreendido pelo Bonsucesso, em Teixeira de Castro. Entristecidos com o acontecimento, os rubronegros passaram um longo telegrama para os diretores do Vasco, declarando-se revoltados com a situação e prontos a se solidarizarem em qualquer medida que seja posta em prática pelo Vasco, visando colocar o Bonsucesso em seu devido lugar.

● Abellard França sofrerá cerrada carga por parte do América e do Vasco, esta semana, por motivos óbvios. Para quem não tem inteligência esclarecida informamos que os motivos óbvios são, pela ordem, Flamengo e Bonsucesso.

★ E AQUÊLE RUBRONEGRO ENTUSIASMADISSIMO, COMENTAVA : "OSNY SÓ ENGOLIU DOIS FRANGOS !" E ENCHENDO A BOCA : "MAS QUE FRANGOS !"

BOLETIM DA "CAMPANHA DO CRUZEIRO", EM PROL DO HOSPITAL DO CANCER, NO RECIFE, PROMOVIDA PELA "A NOITE" E RÁDIO NACIONAL

Contribuições recebidas até 26-9-55:

Escola 6-1 — "República da Colômbia" — Pelo Talão de Donativos 5.942, a importância de	1.045,00
Escola 10-1 — "Joaquim Manoel de Macedo" (Ilha de Paquetá) — Talão 5.943	6.322,00
Colégio Franco-Brasileiro (primeira contribuição recebida)	1.422,00
Total recebido	8.789,00

Contribuições recebidas depois do dia 26-9-55:

Escola 1-26 — "Venezuela" — (talão 5.948)	1.003,00
Escola 5-26 — "Alfredo Cesário Alvim" (talão 5.948)	300,00
Escola 6-3 — "Joaquim Nabuco" (talão 5.949)	1.600,00

Pelo talão 6.002, as seguintes escolas, do 8.º Distrito Educacional:

Escola 1-8 "Leitão da Cunha"	115,00
Escola 2-8 Barão Homem de Melo"	295,00
Escola 3-8 "República Argentina"	360,00
Escola 4-8 "Afonso Pena"	210,00
Escola 5-8 "Baptista Pereira"	——
Escola 6-8 "Virginia Pinto Cidade"	300,00
Escola 7-8 "Equador"	420,00
Escola 8-8 "Cruzeiro"	1.290,00
Escola 9-8 "Afrânio Peixoto"	220,00
Escola 10-8 "Panamá"	190,00
Escola 11-8 "Francisco Manuel"	600,00
Escola 12-8 "Duque de Caxias"	500,50
Sede do 8.º D. E.	410,00
Colégio Nossa Senhora da Misericórdia	100,00
Escola 8-1- "Tiradentes" — (Talão 6.005)	1.800,00
Escola 1-1 "Vicente Licínio Cardoso — Talão 5.944	560,00
Escola 5-1 "General Mitre" — Talão 5.945	630,00
Escola "José Bonifácio" — Talão 5.947	560,00
Escola 4-1 "Benjamin Constant" — Talão 5.946	565,00
Escola 9-1 "Jardim da Infância Campos Salles — Talão 6.003	709,00

Pelo talão 6.004, das seguintes escolas do 5.º Distrito Educacional:

1-5 "Visconde Ouro Preto"	425,00
2-5 "Canadá"	582,50
3-5 "José Pedro Varela"	2.420,50
4-5 "Epitácio Pessoa"	600,00
5-5 "Azevedo Sodré"	90,00
6-5 "Benedito Otoni"	1.100,00
7-5 "Bárbara Otoni"	600,00
8-5 "Professor Francisco de Castro"	350,00
9-5 "Conselheiro Mayrink"	405,00
10-5 "Bezerra de Menezes"	354,20
11-5 "Estados Unidos"	1.060,00
12-5 "Estácio de Sá"	700,00
13-5 "Pereira Passos"	400,00
Sede	181,30
Escola 2-1 "Ceev Dodsworth" (talão 6.001)	300,00

NOVAS CONTRIBUIÇÕES RECEBIDAS

Novas contribuições foram recebidas nos últimos oito dias pelo caixa de A NOITE, dentro do horário fixado especialmente para êsse fim. Não obstante virmos publicando, repetidamente, tôdas as coletas feitas em prol da construção do Hospital do Câncer, no Recife, injustificadamente, algumas pessoas vêm reclamando contra a ausência dessa providência, naturalmente por não se darem ao trabalho de uma procura mais atenta ou por não haverem consultado as edições em que inserimos os auxílios, hoje relacionados na sua totalidade além dos novos, ainda não divulgados.

São as seguintes as novas escolas e distritos educacionais que fizeram entrega de contribuições e receberam quitações, como vimos procedendo, invariàvelmente, através de recibos passados pela Tesouraria de A NOITE:

Pelo talão 6.018, do 17.º Distrito Educacional:

Escola 1-17 "Mário Barreto"	186,00
Escola 2-17 "Francisco Braga"	146,00
Escola 3-17 "Bernardo de Vasconcelos"	500,00
Escola 4-17 "São Paulo"	832,00
Escola 5-17 "Alfredo Gomes"	300,00
Escola 6-17 "Jardelina Rodrigues da Silva"	219,00
Escola 7-17 "Cardeal Câmara"	700,00
Escola 8-17 "Catulo Cearense"	100,00
Escola 9-17 "República do Líbano"	500,00
Total	3.463,50

Pelo talão 6.023, 13.º Distrito Educacional:

Escola 1-13 "Anita Garibaldi"	100,00
Escola 2-13 "Joaquim Abílio Borges"	280,00
Escola 3-13 "Cuba"	1.000,00
Escola 4-13 "Abelard Feijó"	160,00
Escola 5-13 "Rotary"	700,00
Escola 6-13 "Costa Rica"	460,00
Escola 7-13 "J. I. Loreto Machado"	300,00
Escola 8-13 "Alberto de Oliveira"	350,00
Escola 9-13 "Padre José de Anchieta"	100,00
Escola 10-13 "Tenente Antônio João"	400,00
Escola 11-13 "Nossa Senhora do Loreto"	105,00
Escola 12-13 "J. I. Tte. Pedro de Lima Mendes"	100,00
Escola 13-13 "Cte. Guilherme Fisher Presser"	60,00
Escola 14-13 "Iolanda"	200,00
Total	4.345,00

Pelo talão 6.016, 4.º Distrito Educacional

Escola 1-4	2.350,00
Escola 2-4	1.608,00
Escola 3-4	800,00
Escola 4-4	
Escola 5-4	370,00
Escola 6-4	185,00
Escola 7-4	105,00
Escola 8-4	280,00
Escola 9-4	200,00
Escola 10-4	200,00
Total	6.098,00

Pelo talão 6.009-Escola 9-14-Barão de Macaúbas	1.020,00
Pelo talão 6.017-Escola 8-11-Monsenhor Rocha	515,00
Pelo talão 6.020-Escola 2-14-Bolivar	1.174,00
Pelo talão 6.022-Escola 3-11-João Barbalho	643,00
Pelo talão 6.019-Escola 8-7-Diogo Feijó	200,00
Pelo talão 6.021-Escola 2-9-José Veríssimo	660,00
Total	4.212,00

Total geral das novas contribuições recebidas	18.138,50

NOTA DA REDAÇÃO — Tôdas as contribuições destinadas à Campanha do Cruzeiro, atendendo ao apêlo da professôra Bernardete Gomes Xavier, serão recebidas pelo caixa de A NOITE, Sr. Milton Chumarelli, diàriamente, exceto aos sábados, das 11 às 15 horas, praça Mauá, 7, 3.º andar, Rio, sendo êsse funcionário a única pessoa autorizada a fazer tais recolhimentos de donativos, mediante recibo, no qual serão indicadas a finalidade da iniciativa e entidades que a promovem. As contribuições do interior do Estado, que por acaso sejam feitas, só serão consideradas se comunicadas à direção dêste vespertino, devendo a pessoa ou pessoas idôneas que a realizarem serem citadas na carta ou telegrama, bem como a associação, escola ou outra qualquer entidade, se fôr o caso.

VIAS URINÁRIAS — RINS — BEXIGA — PRÓSTATA
DR. A. ACKERMANN GINECOLOGIA ÚTERO E OVÁRIOS
BLENORRAGIA — TRATAMENTO RAPIDO — DISTURBIOS SEXUAIS — Aparelhagem completa para diagnose e tratamento das doenças dos órgãos gênito-urinários. Exames no Laboratório para contrôle de cura. Trata pelos processos empregados nas clínicas de Berlim, Viena, Paris e Nova Iorque
Das 15 às 19 horas — RUA URUGUAIANA, 24 — Tel. 22-2447

Com Moveis Tão Baratos Qualquer um Pode Casar!
DORMITORIO — Folheado com 6 peças, a partir de 2.800,00
DORMITORIO RUSTICO — Com 6 peças, a partir de . . . 4.500,00
SALA DE JANTAR RUSTICA — Com 10 peças, a partir de . . . 6.000,00
DORMITORIO CHIPENDALE — Com 6 peças, a partir de . . . 12.000,00
(FACILITA-SE O PAGAMENTO)
Móveis e Tapeçaria "Sucesso"
AV. BRAZ DE PINA, 734-A — TEL.: 30-2302

O PROBLEMA DOS CEGOS, NO BRASIL

Um representante da O.N.U. no Rio — Veio trazer sugestões que, acredita, solucionarão o assunto — Visita a uma oficina do Loide Brasileiro

O senhor Gotliff, tendo ao lado a intérprete, assistindo ao trabalho de um cego

Está no Rio o Sr. Gotliff, técnico inglês da assistência aos cegos. Veio êle ao Brasil, como representante da ONU e sob os auspícios do Conselho Nacional para o Bem-Estar dos Cegos, a fim de estudar a situação em que se encontram os que se vêm privados da visão e, ao mesmo tempo, oferecer ao govêrno brasileiro sugestões que julga aceitáveis como meio de se procurar uma solução para o importante assunto.

O Sr. Gotliff acha que há muito a fazer, pois, conforme já teve ensejo de observar, vivem os cegos, neste país, numa situação de quase abandono, necessitando, assim, de uma assistência que seja condizente com o progresso das conquistas modernas, nesse particular.

Chama o Sr. Gotliff a atenção dos industriais brasileiros para que acreditem nas possibilidades e na capacidade dos cegos, aproveitando-os, dêsse modo, em seus estabelecimentos fabris, como de há muito se adota na Inglaterra e nos Estados Unidos.

No desempenho de sua missão, o Sr. Gotliff visitou uma das seções do Lóide Brasileiro em que o trabalho é feito por cegos. Foi alí, na rua do Rosário, 2, primeiro andar. A habilidade com que os desafortunados realizam os engenhosos serviços de que são incumbidos, é de causar a melhor impressão.

Nessa visita o Sr. Gotliff foi acompanhado do coordenador dos cegos, no Distrito Federal, senhor Jorge de Lacerda, da intérprete Sra. Luiza Banducci, designada pelo referido Conselho Nacional e, ainda, do Sr. Francisco Gonçalves dos Santos, representando a União dos Cegos do Brasil. Tiveram os visitantes a mais simpática recepção da parte do secretário geral do Lóide, comandante Cesar de Andrade.

O Sr. Gotliff, em companhia do Sr. Jorge de Lacerda e de demais delegados de tôdas as instituições de cegos do Brasil, partiram para São Paulo, a fim de tomarem parte na reunião especial que alí se realiza e que terminará no dia 15 do corrente, reunião essa do Conselho Nacional para o Bem-Estar dos Cegos.

Haverá um programa para as reuniões e o Sr. Gotliff terá oportunidade de expandir suas idéias sôbre as medidas que acredita capazes de resolverem o problema dos cegos, que já atingem a cêrca de cem mil, em nosso território.

Dr. Brandino Corrêa Doenças dos órgãos Genito-Urinários ambos os sexos RUA MEXICO, 11 — 8.º andar, grupo 802 — às 14 horas —

500% de LUCROS!

É quanto dá a venda do caldo de cana
E V. pode ter êsse lucro, instalando o Moto-Engenho LILLA. O Moto-Engenho LILLA, graças ao pouco espaço que ocupa e à sua construção fechada, é a máquina apropriada para o rendoso comércio do caldo de cana. Atrai a freguesia e valoriza o estabelecimento. A garapa já sai gelada e filtrada. 2.000 possuidores satisfeitos.
Cia. LILLA de Maquinas — INDÚSTRIA e COMÉRCIO — Fundada em 1875
RUA PIRATININGA, 1087 - C. P. 230 - S. PAULO
OFICINAS E FUNDIÇÃO EM GUARULHOS - S. PAULO
TEMOS TAMBÉM: Torradores e moinhos para café. Máquinas de picar carne para indústrias e açougues. Motores elétricos e outras máquinas para fins comerciais, industriais e agrícolas.

SINGER USADAS
Vendemos ótimas máquinas SINGER, recondicionadas das antigas, 3 gavetas — 10 anos de garantia — Cr$ 5.300,00. Entrada de Cr$ 500,00 e Cr$ 300,00 mensais. — Preço mais barato para quem comprar à vista. Também compramos máquinas usadas de qualquer marca.
RUY MAFRA & IRMAO
RUA ESTACIO DE SA, 165-A — LARGO DO ESTACIO
TELEFONE — 28-7547 — "Cumprimos o que anunciamos"

ROTEIRO 21
TODAS AS TERÇAS FEIRAS ÀS 12,05
na
RÁDIO NACIONAL
Cortezia de
Loção, Colônia e Lavanda 21

Quem é que não sabe disto?
KOLATOL
Fortificante que contem Noz de Kola, Fosfatos de Cálcio, Ferro e Sódio

ANIMAIS SILVESTRES EM CATIVEIRO

Instruções da Divisão de Caça e Pesca

Segundo instruções da Divisão de Caça e Pesca, a manutenção de animais silvestres em cativeiro será permitida quando os mesmos provêm: de caçadores profissionais ou amadores, respeitados os períodos de caça e a proteção das espécies; de parques de refúgio e criação e de criadouros industriais; de captura em expedições científicas oficiais, em qualquer tempo, mediante licença especial daquele órgão do Ministério da Agricultura; e de importação.

Os animais silvestres poderão ser mantidos em cativeiro nos parques ou jardins zoológicos em instalações apropriadas de instituições científicas e de estabelecimentos de ensino. Também é permitida a manutenção dos referidos animais em parque, jardins e zoos particulares; em instalações apropriadas nas residências particulares em emprêsas circenses e parques de diversão e em casas comerciais.

Os parques e jardins zoológicos, quer públicos, quer particulares, as instituições científicas, as emprêsas circenses e os parques de diversão, que mantiverem animais silvestres, estão sujeitos à inscrição na Divisão de Caça e Pesca.

ACORDEONS MAIS BARATOS NO BRASIL
CASA ACORDEON AZUL
Avenida Rio Branco, 277-Rio

No Rio, o representante da Comissão de Energia Atômica no Peru

O Sr. Raymond Beerd, representante, no Peru, da Comissão de Energia Atômica dos Estados Unidos, chegou ao Rio, pelo avião da Braniff, procedente de Lima.

Meias Nylon
Teia de Aranha, 80 cruzeiros, malha, 60 a 35 cruzeiros
CASA ZILDA, Rua Sapiana, 228

VARIZES e HEMORROIDAS
TRATAMENTO SEM OPERAÇÃO
HEMO-VIRTUS
VARIZES: FRICCIONE A POMADA NAS VARIZES E TOME O LIQUIDO
HEMORRÓIDAS: TOME O LIQUIDO E APLIQUE A POMADA NO LOCAL
NAS FARMÁCIAS
Usar durante três meses.

Dr. Paulo Perissé Hemorroidas sem operação — Doenças Ano-Retais — VARIZES - Av. Rio Branco, 108, 10.º - S/1006, Hora marcada. 28-4581 e 52-0251
CHEFE DO SERVIÇO PROCT. DO HOSPITAL GAFFRÉE GUINLE

Publicações

Recebemos as seguintes: O Micron, órgão oficial da Agremiação dos Estudantes Técnicos da Indústria da Escola Técnica Nacional, setembro, Rio; Kibon Noticiário, setembro, Rio; Brasil Açucareiro, junho, Rio; O Mundo do Graal, órgão do "O Santo Graal, Congregação Brasileira", número de janeiro a março, Rio; Boletim Cultural Mexicano, número de dezembro de 1954, México D. F.; Fertilizantes Minas Gerais S. A. — Fertisa, publicação ilustrada e especializada, setembro, Belo Horizonte; Divulgação Cooperativista, órgão da Divisão de Assistência ao Cooperativismo da Secretaria de Agricultura, Indústria e Comércio, agôsto, Niterói; O Pioneiro, quinzenário editado pela Cia. Siderúrgica Belgo-Mineira, setembro, Belo Horizonte; Discurso pronunciado por ocasião da posse do Sr. Afonso Paulo Feijó, no cargo de presidente da Associação Comercial de Pôrto Alegre, opúsculo publicado pela Associação Comercial de Pôrto Alegre; A Fátima Brasileira, revista, junho a outubro, Rio; Revista Brasileira de Estudos Pedagógicos, janeiro a março, Rio; Nossa Fôlha, órgão do "Grêmio Cultural Cid Rocha Amaral", da Escola Industrial de Florianópolis, número de abril; Boletim Brasileño, publicação do Escritório Comercial do Brasil no Chile, agôsto, Santiago; O Tenista, órgão informativo do Madureira Tênis Clube, outubro, Rio; Revista da Associação Comercial, 25 de setembro, Rio; A Gazeta da Farmácia, setembro, Rio; Revista Jurídica, número correspondente aos anos 1952-1953, Rio; Revista do Fluminense F. C., outubro, Rio; Boletim Informativo do Centro e Federação das Indústrias do Estado de São Paulo, 3 e 10 de outubro, São Paulo, e Serviço Evangélico de Prensa, boletim n.º 62-63, Buenos Aires.

FRAQUEZA EM GERAL
VINHO CREOSOTADO
"SILVEIRA"

Dr. Pedro de Albuquerque
Doenças sexuais e urinárias — Rua Rosário, 98. De 13 às 18 hs.

NAVEGAÇÃO

PARA INFORMAÇÕES E RESERVAS:

Comp. Com. Maritima . 23-2938 S. A. Martinelli . . . 43-0553 Lloyd Brasileiro . . . 23-1771	A. Gracioso & Filho Ltd. 23-4221 Linea "C" — A. Mar. Rio, S. A. . . . 43-7891

AS COMPANHIAS E AGÊNCIAS PARTICIPAM A SAIDA DOS SEGUINTES NAVIOS:

PARA A EUROPA

COMP. COM. MARITIMA
1/11 PROVENCE — Bahia, Dakar, Barcelona, Marselha e Gênova.
4/11 VERA CRUZ — Salvador, Recife, Las Palmas, Funchal e Lisboa.
22/11 BRETAGNE — Bahia, Dakar, Barcelona, Marselha e Gênova.

LLOYD BRASILEIRO
17/10 LOIDE GUATEMALA — Vitória, Salvador, Fortaleza, Recife, Havre, Londres, Antuérpia, Roterdam, Bremen e Hamburgo.
30/10 LOIDE COLOMBIA — Vitória, Barra de Ilhéus, Salvador, Recife, Casablanca, Lisboa, Barcelona, Marselha, Napoles, Livórno e Gênova.

S. A. MARTINELLI
21/10 MAASLAND — Amsterdam e Hamburgo

A. GRACIOSO & FILHO LTDA.
25/11 SISES - Las Palmas, Gênova e Napoles
SESTRIERE (E) — Las Palmas, Gênova e Napoles.

LINEA "C" — AG. MAR. (RIO) S. A.
18/11 ANNA C — Bahia (ev.), Las Palmas, Lisboa, Cannes e Gênova.

PARA A AFRICA DO SUL

S. A. MARTINELLI
27/10 BOISSEVAIN — Capetown, Durban, Singapura, Hong-Kong e Japão.

PARA O RIO DA PRATA

COMP. COM. MARITIMA
20/10 PROVENCE — Santos, Montevidéu e Buenos Aires.
26/10 VERA CRUZ — Santos, Montevidéu e Buenos Aires.

A. GRACIOSO & FILHO LTDA.
0/11 SISES — Santos — Montevidéu e Buenos Aires.
19/11 ALPE — Santos, Montevidéu e Buenos Aires
1/12 SESTRIERE — Santos, Montevidéu e Buenos Aires.

S. A. MARTINELLI
24/10 STRAAT SOENDA — Santos e Buenos Aires

LINEA "C" — AG. MAR. (RIO) S. A.
8/11 ANNA C — Santos, Montevidéu e Buenos Aires

PARA OS ESTADOS UNIDOS

LLOYD BRASILEIRO
Saida de Santos
27/10 LOIDE CHILE — Trinidad, New York, Baltimore e Filadelfia.
25/10 LOIDE NICARAGUA — New Orleans e Houston

PARA O NORTE

LLOYD BRASILEIRO
17/10 BOCAINA — Ilhéus, Salvador, Aracaju e Penedo.
18/10 RODRIGUES ALVES — Salvador, Recife, Cabedelo e Natal.
18/10 CUIABA — Salvador, Maceió, Recife, Natal e Cabedelo.
23/10 RIO GRAPOQUE — Vitória, Fortaleza, São Luiz e Belém

PARA O SUL

LLOYD BRASILEIRO
18/10 CARIOCA — Santos, Rio Grande, Pelotas e Pôrto Alegre
21/10 RIO IPIRANGA — Santos, Paranaguá, Rio Grande e Pôrto Alegre.
24/10 BARBACENA — Santos, Rio Grande, Pelotas e Pôrto Alegre
26/10 RIO GUAIBA — Santos, Rio Grande, Pelotas e Pôrto Alegre.

TODAS AS DATAS ESTÃO SUJEITAS A ALTERAÇÃO
OS NAVIOS ASSINALADOS COM UM (x) NÃO TEM ACOMODAÇÕES PARA PASSAGEIROS

ANUNCIOS PARA ÊSTE INDICADOR
DEPARTAMENTO DE PUBLICIDADE DE "A NOITE"
Telefone para 23-1910 — Ramais: 10 e 65

BARCA da CANTAREIRA
TÔDAS às 2as FEIRAS às 21,05 na Rádio NACIONAL

UM ORIGINAL E ENGRAÇADÍSSIMO PROGRAMA DE Mario MEIRA GUIMARÃES
GENTILEZA DA
CIA ANTARCTICA

Sociedade

POMONA POLITIS

SOB OS SORTILÉGIOS DA MÚSICA... — *Elegância, beleza numa noite inesquecível*

NO banquete que se seguiu à apresentação especial do filme "Melodia Proibida", o maestro Eleazar de Carvalho disse, através seu "speech", da finalidade da Universidade Internacional de Música da Juventude Musical Brasileira, inspirada na obra do maestro Sergei Koussevitzká, o famoso "Berkshire Music Center".

*

No Copacabana-Pálace realizou-se, sexta-feira passada, a "Noite Experimental de Música", organizada pelos senhores Jorge Guinle e Ibrahim Sued, sob o patrocínio de honra da senhora presidente João Café Filho, presente ao acontecimento.

*

A primeira parte do concêrto dessa noite que constou de música tradicional (clássica), teve a colaboração do pianista brasileiro Jacques Klein — grande talento — que apresentou três movimentos de três concêrtos para piano e orquestra, sendo êles respectivamente: o em lá menor, op. 54 de Schumann — o em ré menor, op. 15 de Brahms e o em si menor, op. 23 de Tshaikowsky.

*

Na segunda parte — constante de Música Experimental — ouviu-se a Sinfonia de Câmara de Schoenberg (uma experiência sonora inédita) — depois um dos trechos de "Pássaro de Fogo", de Strawinsky (outra experiência inédita "que o próprio compositor gostaria de ter feito" — segundo o maestro — que, por sinal, teve um efeito sonoro de primeiríssima como música de câmara); — Dança Brasileira de Eleazar de Carvalho — que foi uma graça interpretada (na ausência de Olga Praguer Coelho) pelo maestro — autor — e, "Retrato Grotesco" de Bela Bartok.

*

A idéia de se apresentar um concêrto de tal categoria não poderia ser melhor e ficará lançada para muitas e muitas repetições, tenho certeza.

O salão lotado pela melhor sociedade do Rio — gente bem vestida e atenta — gente emocionada, gente que realmente entende de boa música.

*

Sim senhores! Faltava um acontecimento assim, um pouco esquecido com a freqüência à "boites", bares, etc.

Pelo jeito que todos aplaudiam, pelo entusiasmo das conversas pelo "foyer", acho que, doravante, podem-se organizar com mais freqüência tais concêrtos e mesmo apresentar peças maiores, obedecendo a boa acústica local, que o sucesso será pleno, magnífico.

*

A obra que o tão simpático maestro Eleazar de Carvalho pretende promover, será um empreendimento da maior importância para nossa terra, cuja juventude terá oportunidade de ver a arte verdadeira, manifestada através da música dos grandes mestres — antigos e modernos — e certamente dará uma direção mais perfeita à "moçada" que se esperdiça entre futilidades peculiares ao nosso tempo.

Entre as pessoas presentes a essa noite inesquecível, estavam: — a senhora presidente João Café Filho; os embaixadores de Portugal, senhor e senhora Antonio Faria; os embaixadores dos Estados Unidos, senhor e senhora James Dunn; os embaixadores da Índia, sua alteza o Raja Joginder Sen-Mandi e sua alteza a Rani Kusum Kumari de Mandi; os embaixadores de França, o senhor e senhora Bernard Hardion; a senhora ministro Raul Fernandes; o senhor e senhora Carlos Guinle; o senhor e senhora Otávio Guinle; o senhor e senhora Jorge Guinle; a senhora baronesa de Saavedra; o senhor e senhora João Saavedra; o senhor e senhora John Garner Williams; o senhor e senhora Vicente Galliez; o senhor e senhora Alvaro Catão; o senhor e senhora Carlos Eduardo de Souza Campos; os marqueses de Belmonte; os condes de Larisch; o senhor e senhora Cemil Hime; a senhora Joaquim Monteiro de Carvalho; o senhor e senhora Pepe Caraballo; o senhor e senhora Aloysio Moniz Freire; o senhor e senhora Roberto Singery; o senhor e senhora Homero de Souza e Silva; o senhor e senhora Paulino Limpo de Abreu; o senhor e senhora Adolpho Cláudio Graça Couto; a senhora Clotilde Mello Vianna; a senhora Clarita Pessoa; o senhor e senhora Vinicius Fontes; o senhor e senhora Celso da Rocha Miranda; o senhor e senhora Paulo Sampaio; o senhor Harry Stone; o senhor Luiz Carlos Thedim; o senhor Fernando Augusto de Carvalho; a senhorita Ilde Caravaglia; a senhorita Rachel dos Santos-Jacintho; o senhor Hênio Moreira; o barão Max von Stuckard; a senhorita Laura de Barros Moreira; o senhor Pedro Muller; a senhorita Idalina Figueiredo; o senhor Alfredo Thomé; a senhorita Beck Klabin; o senhor e senhora Antonio Accioly Netto; o senhor e senhora Nelson Queiroz; o senhor e senhora Ary de Castro; a senhora Alberto Lee; a senhora Susana Martins; a senhora Mário Câmara, a senhora Antonio Galloti e muitas outras pessoas que não me é possível no momento lembrar.

DEVE chegar ao Rio breve, o jornalista britânico e grande comentarista da BBC de Londres Mr. Allan Pryce-Jones.

Pessoas que assistiram suas conferências dizem que ela é esplêndido.

*

NO outro dia, os Leito Garcia convidaram para cineminha. O senhor e senhora Oswaldo Aranha Filho, entre os que compareceram.

*

MILHÕES de agradecimentos à senhora Marthe Calderaro. Especialmente no que o seu presente vi... extremamente perfumado.

*

O senhor Fernando Mello Vianna é um dos freqüentadores assíduos do "ballet".

Dizem que pode haver o melhor programa possível e imaginável, mas se há "ballet" no Municipal, nada feito com o senhor Fernando Mello Vianna.

*

LOGO mais, na TV-Rio, às vinte e uma horas e cinco minutos vai ser levada a peça "Quase...", inspirada em Jules Renard, por Luiz de Lima.

Dizem que o assunto é para os colunistas sociais. Vamos ver de que se trata...

*

PARA a abertura do festival "10 Anos de Filmes Sôbre Arte", a ter início, amanhã, às vinte e uma horas, no auditório Mesbla, foi organizado o seguinte programa:

"A Casa de Mário Andrade", de Ruy Santos — Brasil; "Masquerage" — Holanda — de Max de Haas; "Goya" — Itália — de Luciano Emmer; "Inspiração" — Tchecoslováquia — de Karel Zeman; "Black top" — Estados Unidos — de Charles Eames; "Blinkity Bank" — Canadá — de Norman McLaren.

Aproveito a oportunidade para agradecer o permanente do Festival que amanhã se inicia, magnífica iniciativa do Museu de Arte Moderna do Rio.

A senhora Jorge Guinle (de jeito tão meigo) é realmente dona de uma beleza de estatuária. Seu maxilar, seus ombros e sua figura linda, rivalizam com os "Fidias do V século ateniense...

FOI um sucesso, sábado, a estréia de Dany Dauberson no "Night and Day".

Mas o da francêsa não impediu, todavia, o da portuguêsa Amália Rodrigues no Copacabana.

A moça arranca palmas e mais palmas da platéia!

Superlotado o "Sacha's", sexta-feira, após o concêrto do Copacabana.

*

ESTÃO convidando para a "Noite de Gala dos Figurantes do Cinema Nacional". Dia cinco de novembro.

O QUE CHAMOU A ATENÇÃO DA COLUNISTA NA NOITE DO COPACABANA:

a) — *quando começou o concêrto, a senhora Jorge Guinle sentada ao lado de seu marido e, sob os sortilégios de um andante de Schumann, (primeiro movimento) deu o braço ao seu marido e olhou-o sorrindo, um sorriso de "moça enamorada"...*
b) — *ainda a extraordinária beleza da senhora Dolores — maxilar que rivaliza com qualquer das belezas do V Século ateniense de Péricles...*
c) — *a elegância, beleza e doçura da senhora Lourdes Catão, cuja figura faz um bem enorme aos olhos...*
d) — *a amabilidade e elegância também da senhora Clotilde Mello Vianna...*
e) — *o jeito calmo da senhora John Garner Williams — ... vermelho...*
f) — *a "allure" da senhorita Ilde Caravaglia...*
g) — *a magnífica presença da suave senhora Gilda Guinle...*
h) — *a bonita figura do senhor Cecil Hime...*
i) — *a simpatia do senhor embaixador de Portugal...*
j) — *o encanto da senhora Lêda Galliez...*
k) — *o "charme" da senhora Gilda Saavedra que diz a colunista: — "adorei sua terra!"*

ANIVERSÁRIOS

Fazem anos hoje:
Senhores:
Deoclecio Duarte, deputado federal.
Antonio Acioli Carneiro, alto funcionário do Tribunal de Contas.
Dr. Julio Novais, médico.
Rubens Ipanema Moreira.
Oscar Guanabarino Filho.
Senhoritas:
Helena Silva, filha do senhor ... Silva, comerciante.
Jovens:
... Abade, filho do Sr. Artur ... e da Sra. Cecília Abade.
Meninos:
Luiz Antonio, filho do Sr. Eurico Cortez, alto funcionário da ... e da Sra. Cléa ... Cortez.
Professora Margarida Houaiss
Transcorre, hoje, o aniversário natalício da conhecida educadora, professora Margarida Houaiss, que vem dirigindo o Ginásio São Francisco de Assis, ... estabelecimento de ensino. A aniversariante receberá, ... justas e expressivas homenagens ... do largo círculo de suas ...

CASAMENTOS

Realizar-se-á, amanhã, dia 18, ... horas, na matriz de São Sebastião, dos Capuchinhos, o casamento matrimonial da Srta. ... Pater, filha do Sr. Fernando Pater e Sra. Laurentina ... Pater, com o Sr. Salem Jazbick, filho do Sr. Joso Jazbick e Sra. Nájila Jazbick, alto funcionário da Câmara Municipal.

Servirão de padrinhos, no civil, o Dr. Paulo Jorge Esteves Areal e Sra. No religioso, serão padrinhos do noivo, o vereador Milton de Castro Meneses e Sra. e da noiva, Dr. Henri Jessem e Sra. Os noivos, receberão os cumprimentos na igreja.

RECITAL DE POESIAS

Hoje, às 21 horas, no Clube Naval, a senhorita Marita Pinheiro Machado, filha do engenheiro Dulfe Pinheiro Machado, ex-ministro do Trabalho, dará um recital de poesias.

Declamadora das mais brilhantes, a senhorita Marita Pinheiro Machado logrará, por certo, mais um grande êxito artístico.

No programa figuram produções de Paschoal Carlos Magno, Lucia Lobo Fadigas, Olavo Dantas, Maria Eugênia Celso, Fernanda de Castro, Jurandyr Starling, Sofia Jobim M. de Carvalho, Cristovam de Camargo, Catulo Cearense, José Marti, Pontes de Miranda, Cesar Salgado, Maria Sabina, Edgard de Alencar, Rosalina Coelho Lisboa, Alcides de Maria, Elida Mestre, Myrian Taune e Gabriel de Lucena.

CENTRO MINEIRO

Comemorando o 14.º aniversário de sua fundação, o Centro Mineiro realizará, a 22 do corrente, um baile de gala, em sua sede, na rua Alvaro Alvim, 21.

CONDECORAÇÕES

Em ato solene, realizado na Embaixada da Espanha, o embaixador desse país, Sr. Tomás Suñer Ferrer, fez entrega ao senhor e à senhora Celso da Rocha Miranda, das insígnias das Comendas da Ordem de Afonso X, o Sábio, com que o govêrno daquele país os distinguiu recentemente.

CONFERENCIAS

No Clube de Aeronáutica, o major aviador engenheiro Jorge Soares de Morais fará no dia 21 do corrente, uma conferência sobre: "Situação e possibilidade da indústria aeronáutica subsidiária no Brasil".

Depois de amanhã, às 17 horas, na Associação Comercial, o Sr. Edgard Teixeira Leite fará uma conferência, seguida de debates, sôbre a crise de energia elétrica em face da situação criada pelo aproveitamento do rio Paraíba.

HOMENAGENS

Amigos, correligionários e admoradores do Sr. João de Lima Teixeira, senador pela Bahia e líder do PTB, vão oferecer-lhe um banquete em local e horas que serão oportunamente anunciados. As listas de adesão são encontradas a partir de depois de amanhã, nas bancadas de imprensa do Senado e da Câmara e no 7.º andar da ABI.

Por motivo de sua manutenção no cargo de chefe da Fiscalização das Casas de Diversões do Juizo de Menores, o Sr. Afonso Montenegro Louzada vai ser homenageado com um almôço no dia 22 do corrente, promovido pelos Comissários Voluntários de Menores.

CLUBE DE ENGENHARIA

Hoje, às 17 horas, no 20.º pavimento, do Edifício Edison Passos, haverá mais uma sessão cinematográfica, da série de Atividades Culturais que o Clube de Engenharia está promovendo.

EXPOSIÇÃO DE CÃES

No dia 29 do corrente realizar-se-á, no Ginásio do Estádio Caio Martins, em Niterói, sob os auspícios do Estado do Rio de Janeiro Kennel Clube, 13.ª Exposição Nacional de Cães, com a participação de criadores de todo o país.

VIAJANTES

A fim de participar do II Seminário de Proteção à Infância, a realizar-se nesta capital, acaba de chegar o professor Roberto Berro, diretor do Instituto Interamericano de Proteção à Infância.

EM AÇÃO DE GRAÇAS

General Canrobert Pereira da Costa — Amanhã, às 10 horas, na igreja da Santa Cruz dos Militares, será rezada missa em ação de graças pelo restabelecimento da saude do general Canrobert Pereira da Costa, encomendada por seus amigos e admiradores.

Em seguida, será enviada uma mensagem congratulatória àquele militar, sendo as assinaturas colhidas no mesmo templo.

FALECIMENTOS

Padre João Baptista Lehmann, S. V. D. — Faleceu nesta capital o padre João Baptista Lehmann, S. V. D., ilustre sacerdote do clero regular. O extinto, natural da Alemanha, mas radicado de há muito no Brasil, naturalizou-se brasileiro, tendo deixado, em português, valiosas obras literárias e musicais, como "Na Luz Perpétua" e "Harpa de Sião".

AQUI PRA NÓS

Ida Uchôa

A nossa querida Yveta Ribeiro — que faz jus a grandes homenagens — está expondo no Liceu de Artes e Ofícios, marinhas, paisagens, flôres. Yveta continua com o mesmo entusiasmo de sempre, e só merece louvores.

★

EVOLUÇÃO na moda da primavera: Arte, leveza, graça feminilidade. Ombros naturais, mangas curtas, decote discreto para o dia, são as características das novas criações dos costureiros parisienses. Continua em franco sucesso o tradicional estilo "chemisier" sempre prático e elegante.

★

REVELAÇÃO da nova linha: saia colante, sinuosidade da silhueta.

★

GIVENCHY oferece às elegantes a oportunidade de usar a imaginação em tôrno dos decotes e são observados viezes, golas, clips, flôres e todos êsses detalhes são escolhidos com o mais requintado bom gôsto.

Estão em moda as blusas em estilo "chemisier", de tecido escocês. Veio de Paris a sugestão que apresentamos

★

CORPO alongado é a palavra de ordem quando se trata dos novos modelos. "Pences" acentuam as formas. Sucesso dos laços, nós, drapeados, pregas, cintos, botões e fivelas.

★

PARA tôdas as horas do dia: "ensembles" confeccionados em tecidos de uma só côr ou estampado, redingotes, "manteaux" forrados de tecidos que se harmonizam com as tonalidades dos vestidos, pregas, pregas nas saias que se apresentam vaporosas e flutuantes na presente estação.

★

OS modernos tecidos são interessantíssimos pela flexibilidade e variedade de padronagem com que são apresentados nesta primavera: — cetim de algodão, tafetás, musselinas e "failles" são destinados à confecção dos trajes para ocasiões mais cerimoniosas.

★

REAPARECEM as "coiffures" para a noite. Rebé apresenta interessante toucado em finas plumas côr de rosa, prêsas por uma tira de "Strass".

★

SUCESSO da "mulher-sweater". Preferência das elegantes pelas malhas, cardigans, "sweaters" em geral. Balenciaga e Givenchy revelam nas suas criações um destaque especial para as saias deste gênero.

★

APOGEU do gorgurão estampado, popeline, ... de algodão, "shantung", organdis, "tweed".

Dr Milton de Almeida
OUVIDOS · NARIZ · GARGANTA
3as 5as SABADOS - 15 às 19 HORAS
LARGO CARIOCA 5 - 1º and. SALA 101
TEL. 22-0707 e 37-1512

DURAM MAIS
OS COLCHÕES DE MOLAS
Conforto
TELS.: 48-5676 — 48-3920

CAÇA À MULHER

"A caça ao homem" é um dos problemas sociais que mais afligem certas coletividades humanas. O grande romance "Las eternas mironas" trata, de certo modo, do assunto.

E' que, embora em menores proporções que outrora, muita jovem ainda há para a qual "ficar solteirona" constitui verdadeiro fantasma. Daí, "a caça ao homem", durante a qual muitos acidentes se verificam, como em tôdas as caças... Para constituir a exceção clássica de tôdas as regras gerais, nas regiões de Israel onde predominam os árabes, o problema se apresenta de modo oposto.

Entre aqueles muçulmanos, o que se verifica é a caça à mulher.

Tanto que o custo de uma noiva, ali, aumentou consideràvelmente.

Por isso, os homens interessados no caso acabam de dirigir ao ministro dos Cultos Israelenses um protesto contra essa "alta ilícita do preço da vida".

Articulam êles que, para casar, não só despendem dinheiro com aquilo que êles chamam de "indenização à família da noiva", mas, também, com a instalação e manutenção do lar.

Parece, entretanto, que o referido Ministério resolveu não intervir no assunto, por se tratar de matéria privada, obediente apenas a costumes e tradições.

A "COFAP", pois, de Israel, não pôde tabelar o preço das noivas árabes...

Mas, seguramente, isso não impediu que os muçulmanos continuem a contrair núpcias. Alguém já disse: O casamento é um estado natural do homem que reveste a forma jurídica de um contrato...

DICK

DR. CARLOS F. DE ABREU
MOLESTIAS DAS CRIANÇAS
Av. N. S. Copacabana, 540-S. 384
(Pça. Serzedelo Corrêa) - 57-2492
das 15 hs. em diante. Res. 37-6027

"Manual do Imigrante", impresso em vários idiomas

O Departamento de Estudos e Planejamento do Instituto Nacional de Imigração e Colonização está confeccionando o "Manual do Imigrante", folheto em várias línguas, dentro do plano de administração do presidente Carlos Viriato Saboia. O manual consta de informações completas sôbre todos os aspectos políticos, administrativos, geográficos e rudimentos de história do Brasil para orientação cultural do imigrante, além de ensinamentos gerais, inclusive de alimentação e produção. Será impresso em japonês, italiano, alemão, sírio, holandês e polonês, a ser distribuido entre as colônias das respectivas etnias. Destina-se a facilitar a assimilação do imigrante.

Igualmente, a Cartilha do Imigrante, para o ensino da língua vernácula pelo método direto vem sendo impressa. Esse livro destina-se aos filhos dos imigrantes na idade escolar. Além disso, cuida-se de editar a cartilha agrícola, em português e nos idiomas citados, que tratará de aspectos gerais da agricultura brasileira.

Letras e Artes

CELSO KELLY

O LIVRO ESPANHOL

Sempre tive pelo livro espanhol a maior simpatia. Fui freguês assíduo daquela livraria da rua Treze de Maio que nos punha em contato não só com os autores de Espanha como também com os clássicos e os valores novos de todos os países do mundo. De um lado, a produção local do país era em si variadíssima e de qualidade; de outro, acentuava-se uma tendência às traduções. Por um motivo e por outro, aquela livraria oferecia aos seus freqüentadores uma feição universal e enciclopédica. Com as demolições, a velha loja desapareceu, e, depois, com a revolução e a guerra, as coisas mudaram. Algumas grandes editoras da península passaram a atuar no México e em Buenos Aires, e, atualmente, as edições em língua espanhola vem simultaneamente de Madri, Barcelona, Buenos Aires e México, demonstrando a impressionante vitalidade dos seus pensadores e artistas, e as virtudes de seus tradutores e selecionadores. Enfim, o movimento editorial em língua castelhana pode ser considerado dos mais brilhantes do mundo. A cultura fica a dever à Espanha mais essa contribuição preciosa.

Por isso, andou inspirado o Instituto de Cultura Hispânica ao organizar, no Rio de Janeiro, a Exposição do Livro Espanhol, com a apresentação de belas edições, quer como artes gráficas, quer como conteúdo, tanto quanto se pode concluir de muitos autores, já conhecidos, e de nível universitário em que se encontra a cultura naquele país. Dela constam 4.700 livros publicados na Espanha em 1954 e 801 traduzidos para o espanhol do mesmo ano. Essas cifras, de fato, impressionam. Que melhor elogio à curiosidade intelectual de um povo que alimenta leitores para uma produção tão pródiga!

Completam a exposição do livro mapas famosos, relativos ao Brasil. O papel da Espanha, no ciclo dos descobrimentos e na fase intensa das navegações de alto mar, foi relevante, não só por seus marinheiros, como por seus cientistas, interessados na revisão dos conhecimentos geográficos. Para citar apenas alguns, ali figuram os "Paínos del Rio Geneiro" (século XVIII), o mapa geográfico da América meridional (1775) e o "pano edel puerto y isla de Santa Catarina". A inauguração coincidiu com as celebrações do Dia da América. De uns anos para cá, a Espanha lidera, no Rio, as festas em torno do acontecimento de que foram figuras preeminentes Colombo e Isabel, a católica. Faz muito bem. Essa atitude vale pela reafirmação dos vínculos ibéricos do Novo Mundo. O embaixador Ferrer Suñer merece congratulações pelo carinho que dispensa ao acontecimento e por sua parte decisiva nas comemorações.

VARIAS

Inauguração de hoje: terá lugar, hoje, às 18 horas, na Galeria de arte do Instituto Brasil-Estados Unidos, em Botafogo, a exposição de pinturas e gravuras de uma das mais talentosas artistas da nova geração, Mizabel Pedrosa.

Simbolismo e versões: o escritor e poeta Heitor Froes, professor de literatura na Universidade da Bahia, radicado entre nós, realizará, amanhã, às 17,30 horas, na sede do P. E. N. Clube (auditório à avenida Nilo Peçanha n. 26, 13.º andar), uma interessante conferência sôbre as peculiaridades da poesia simbolista e a natureza de uma autêntica recreação por ocasião da versão dêsses poemas para outros idiomas. Alguns poemas serão declamados como ilustração.

Conferência sôbre teatro: prossegue, no P. E. N. Clube, depois de amanhã, quarta-feira, a série de conferências sôbre teatro. Falará o Sr. Adolfo Celi, a respeito de direção teatral.

Estudos portuguesess no Instituto de Estudos Portugueses Afrânio Peixoto (edifício do Liceu Literário Português), o escritor Othon Costa proferirá, hoje, às 17,30 horas, uma conferência sôbre "Camilo Castelo Branco e o Brasil".

Museu de Arte Moderna: está marcado para hoje, às 10 horas, no barracão das obras da futura sede do Museu (aterro de Santa Luzia, entre a rua México e a avenida Calógeras), a cerimonial da posse dos membros do Conselho Deliberativo, recentemente eleitos.

Arte brasileira: Celso Kelly realizará, amanhã, mais uma conferência (a segunda de uma pequena série de três), na Casa do Estudante do Brasil, em torno de "uma interpretação da evolução das artes plásticas em nosso país". Considerará os dois movimentos europeus transplantados para o Brasil: o barroco e o academismo francês, e a aculturação dos mesmos entre nós. A última conferência será na sexta-feira desta semana, focalizando "a fase da consciência", no espaço e no tempo.

Poesia: Marita Pinheiro Machado, a talentosa declamadora que desfruta de tanto prestígio entre nós, dará, hoje, às 21 horas, no Clube Naval, um recital de poesia.

SUPLEMENTO ITALIANO

ESTUDOS E DEBATES FILOSÓFICOS: reuniu-se em Nápoles o 17.º Congresso Nacional de Filosofia. "O problema do conhecimento histórico" e "arte e linguagem", foram os dois temas principais. Finalmente, elegeram o comite diretor: Battaglia, Stefanini, Sciacca, Padovani, Bontadini, Calò, Caramella, Banfi, Carbonara, Dal prà e Lombardi. Outro acontecimento: o Instituto de Estudos Filosóficos, dirigido por Enrico Castelli, publicou textos inéditos dos séculos XV e XVI de Ludovico Lazzarelli, Giorgio Veneto e Cornelio Agrippa. O mesmo Instituto e o Centro Internacional de Estudos Humanistas, divulgaram um importante inédito de Tommaso Campanella: "Prima e secunda da Resurreizione", livros 27 e 28 da famosa "A Teologia", cujo primeiro livro já havia sido editado sob o título "Dio e la predestinarione".

TEATRO, RÁDIO E TELEVISÃO: A Companhia do Teatro Mediterrâneo desenvolve uma temporada bem sucedida com peças de Giovanni Cutrufelli, Pirandello, Giovanni Verga, e a trilogia: "A tragédia do homem e da realidade", com "Edipo Rei", de Sófocles, "Macbeth", de Shakespeare, e "Enrico IV", de Pirandello. Em Bolonha, foi inaugurado, na Casa de repouso dos artistas, o busto de Maria Melato. A Radiotelevisão Italiana abriu concurso para: uma obra radiofônica dramática; uma obra radiofônica cômica; uma obra destinada à televisão, de caráter cômico; uma obra radiofônica, em prosa, de caráter social; e uma obra, destinada à televisão, de caráter social. Os prêmios vão de 400.000 a 800.000 liras.

A EUROPA E A LATINIDADE: por iniciativa da Associação internacional de imprensa latina da Europa e América, presidida pelo ministro francês Eduardo Bonnefous, reuniu-se, em Roma, um congresso, em torno do tema "função da latinidade na Europa em construção". Tiveram grande repercussão os trabalhos dêsse Congresso, que funcionou no Palazzetto Venezia, sede da Sociedade, para as organizações internacionais.

SELEÇÃO EM PINTURA: na 3.ª Exposição Nacional de Pintura Contemporânea, realizada em Roma, no Palácio de Exposições, dos 1.671 concorrentes, foram admitidos apenas 139 artistas, pela Comissão do Prêmio Marzotto, composta de Carlo Carra, Amerigo Bartoli, Felice Carena, Achille Funi, Francesco Messina e Eduardo Soprano.

Chá Musical
do RESTAURANTE panorâmico MESBLA
- O ponto de reunião da Sociedade Carioca
Rua do Passeio, 42/56 - 11.º andar

O NOVO CATEDRATICO DA UNIVERSIDADE DO BRASIL

A POSSE DO PROFESSOR IBERÊ GILSON

Sob a presidência do Sr. Pedro Calmon, magnífico reitor da Universidade do Brasil e com a presença do Sr. Themistocles Brandão Cavalcanti, consultor geral da República e diretor da Faculdade Nacional de Ciências Econômicas daquela Universidade, bem como do seu corpo docente, destacando-se os professores Jorge Felipe Kafuri, Ildefonso Mascarenhas da Silva, Djacir de Lima Menezes, Luiz Nogueira de Paula e Alvaro Pôrto Moitinho, entre muitos, foi empossado como professor catedrático de Contabilidade Pública da Universidade do Brasil, o professor Iberê Gilson, contador geral da Companhia Siderúrgica Nacional.

O professor Iberê Gilson submeteu-se, em junho do corrente ano, ao concurso de títulos e de provas para a referida Cátedra, havendo-se classificado em primeiro lugar, após uma brilhante defesa da tese que apresentou, sob o título "O contrôle da execução orçamentária no Govêrno Federal do Brasil", defesa em que obteve a nota máxima.

Ao assumir a Cátedra da Universidade do Brasil — aspiração máxima no campo da cultura e do magistério universitário — professor Iberê Gilson atinge o ápice de uma carreira sempre dedicada à ciência que elegeu como sua profissão; já havendo exercido, anteriormente, cargos de relêvo na administração federal do país, como: assistente técnico do contador geral da República, assistente técnico do gabinete do ministro da Fazenda, chefe da Fiscalização do Imposto de Renda, diretor do Serviço de Estatística Econômica e Financeira do Ministério da Fazenda, membro do Conselho Federal de Contabilidade, membro do Conselho Regional de Economistas e membro do Conselho Nacional de Estística.

Delegado do Brasil a Congressos e Conferências Internacionais de Contabilidade e Estatística, tem-se destacado sobremaneira, havendo sido unanimemente eleito relator geral da III Conferência Interamericana de Contabilidade, realizada em São Paulo, no ano próximo passado.

O professor Iberê Gilson, que é natural de Vassouras, Estado do Rio de Janeiro, onde nasceu em 1917 é ainda contador geral da Companhia Siderúrgica Nacional, professor da Escola Brasileira de Administração Pública, presidente do Conselho Federal de Contabilidade e presidente da Academia Brasileira de Ciências Econômicas e Administrativas.

Telefone para CARIOCA-REPORTER: 43-3349

PALAVRAS CRUZADAS

PROBLEMA N.º 1.451

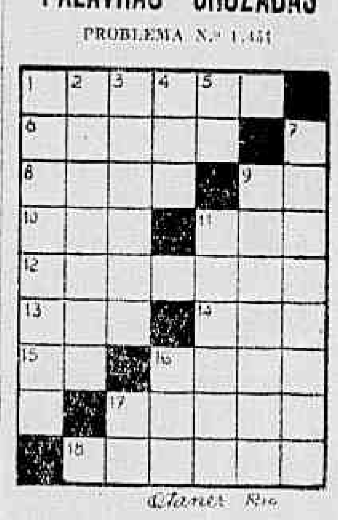

Clanix Rio

HORIZONTAIS: — 1. Cada pêlo da cabeça — 6. Afia — 8. Gira — 9. Símbolo do samário — 10. Cólera — 11. Título honorífico inglês — 12. Assinalada — 13. Cidade da Itália, no Piemonte — 14. Benefício — 15. Em partes iguais — 16. Cobra da família dos Colubrídeos — 17. Privar da vida — 18. Enxaqueca.

VERTICAIS: — 1. Marcar com carimbo — 2. Fizera retirar; afugentara — 3. Imaginara um dito espirituoso — 4. Pronome pessoal — 5. Nota musical — 7. Apelido dado pelos índios a Diogo Alvares — 9. Fulminar — 11. Saúva — 16. Botequim — 17. Mulo.

SOLUÇÕES DO PROBLEMA N.º 1.450 — HORIZONTAIS: írô — ama — moderar — Eva — Sá — ta — le — ri — ca — os — are — nenúfar — ara — ora.

VERTICAIS: imos — ro — ode — Ara — má — aria — oca — ela — tio — cana — ar — sera — Ana — efó — er — ai.

DR. MANOEL BRONSTEIN
Análises médicas. Av. Rio Branco, 157, 5.º - S/503-4. Tel. 52-2747. Diariamente de 7 às 19 horas

Estudarão métodos de financiamento de casas

A fim de estudarem, com técnicos brasileiros, o programa de financiamento de construção de casas para famílias de poucos recursos e o plano de melhoramentos para comunidades, chegaram ao Rio, pelo avião da Braniff, os Srs. Carlos Acevedo, ex-ministro da Fazenda da Guatemala, e C. Eric Carlson, da Escola de Administração Pública da América Central, em San José, na Costa Rica, designados pela CEPAL e pelo Departamento Econômico e Social da ONU respectivamente, para atenderem a essa incumbência que lhes foi confiada pela administração técnica das Nações Unidas. Do Rio, a missão da ONU irá a Belo Horizonte, São Paulo e Pôrto Alegre.

AMEAÇADO O NOVO TEATRO DO FLAMENGO

A divisão de Turismo da Secretaria de Obras nega autorização, alegando que "a rua Senador Vergueiro não tem facilidades para estacionamento -- Magalhães Junior em defesa do novo teatro

A Divisão de Turismo da Secretaria de Obras da Prefeitura acaba de negar autorização à Predial Waismann para a construção de um teatro à rua Senador Vergueiro, sob a alegação de que esta artéria não oferece boas condições de estacionamento para veículos. Isto até parece mentira, exagêro do cronista, mas é a verdade nua e crua. A Predial Waismann, construtora e proprietária do teatro, está há três meses tentanto romper as barreiras burocráticas do Código de Obras, com grande prejuízo para a incorporação que se erguerá acima do teatro, pois enquanto não obtiver autorização não poderá tratar das fundações do prédio. O Sr. Emanuel Waisman está disposto a desistir da idéia e construir no rés do chão e no sub-solo uma garagem.

O teatro que a família Waismann doará ao Rio terá todos os requisitos modernos, camarins confortáveis com banheiros, platéia com quinhentos lugares, poltronas estofadas, etc.. Depois de vencer dezenas de exigências, o processo foi para a Divisão de Turismo, que negou autorização sob aquele fundamento. A rua Senador Vergueiro tem pouquíssimo movimento após às 20 horas, quando se iniciam as sessões teatrais. E que dizer então de artérias movimentadas como a avenida Copacabana, que possui três teatros e uma dezena de grandes cinemas?

O sr. Emanuel Waismann apelou para a SBAT e teve de imediato a boa vontade de tôda a classe e o apoio do vereador e teatrólogo R. Magalhães Júnior. E' incrível que se pretenda derrubar uma iniciativa particular como a da família Waismann, autênticos benfeitores da classe teatral, sob o fundamento de que a rua Senador Vergueiro não é própria para estacionamento. Qual, isto até parece um «complot» organizado contra o Teatro Brasileiro.

Uma cena de «Ninguém dorme em Florença», comédia musicada que marcou a volta de Roulien ao Teatro Serrador. Aí estão: Nely Rodrigues, Walter Moreno, Labanca, Cataldo e Roulien, êste vivendo o famoso Cellini. Elenco numeroso, no qual se destacam ainda Mara Rubia (atriz convidada), Clarisse Tufano, Cazarré Filho, Hilda Cândida, Homero de Carvalho, Lídia Reis e Stela Marques. A temporada de Roulien no Serrador terminará dia 30 de novembro próximo.

Teatro

NEY MACHADO

"POEIRA DE ESTRÊLAS"

Rodolfo Mayer faz parte do fabuloso elenco de quarenta estrêlas que estarão no Teatro Municipal, dia 24 de outubro, (espetáculo único), no original de Lúcia Benedetti, — «Poeira de Estrêlas». Tôda a renda reverterá para a Associação Brasileira de Teatro.

TEATRO MUNICIPAL

DIA 24 DE OUTUBRO, ÀS 21 HORAS

O espetáculo máximo do ano e que não se repetirá

"POEIRA DE ESTRÊLAS"

De autoria de LUCIA BENEDETTI

O espetáculo anual da FUNDAÇÃO BRASILEIRA DE TEATRO com a participação de tôdas as "estrêlas" e "astros" do Teatro Brasileiro. Bilhetes à venda na bilheteria do

TEATRO MUNICIPAL

Elenco de "POEIRA DE ESTRÊLAS"

Por ordem alfabética: — Alda Garrido, Adolfo Celi, Aimée, A. Fregolenti, Armando Couto, Armindo Guanais, Beatriz Veiga, Beyla Genauer, Conchita Moraes, Delorges Caminha, Dercy Gonçalves, Dulcina, Dary Reis, Elísio Albuquerque, Eva Todor, Heloísa Helena, Henriette Morineau, Graça Mello, Iracema de Alencar, Jaime Costa, Laura Suarez, Ludy Veloso, Luis Cataldo, Luís Tito, Magalhães Graça, Maria Della Costa, Maria Fernanda, Maria Sampaio, Maurício Barroso, Odilon Azevedo, Oscarito, Paulo Autran, Renata Fronzi, Rodolfo Mayer, Sérgio Cardoso, Sérgio Brito, Silveira Sampaio, Teófilo Vasconcelos, Tonia Carrero, Ziembinsky

3 MILHÕES DE CRUZEIROS

NÃO DESISTA INSISTA

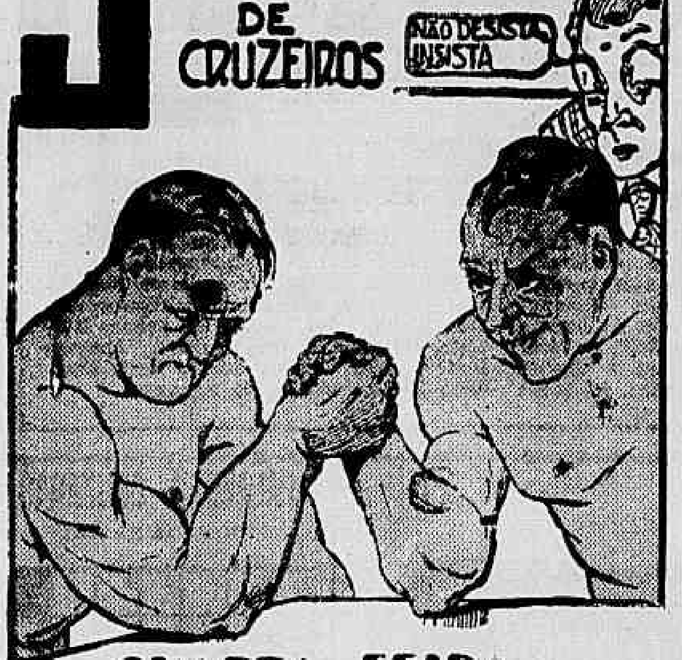

QUARTA FEIRA

LOTERIA FEDERAL

CLÍNICA DA FACE

TRATAMENTO DOS CABELOS — CIRURGIA PLASTICA

DR. CARLOS ALBERTO DE SOUSA

CRAVOS, ESPINHAS, VERRUGAS, PELOS, MANCHAS E RUGAS

Senador Dantas, 45 - 8.° — 42-3291 — De 3 às 6 horas

AGORA,

enquanto você faz o lanche, pode ouvir o seu rádio-teatro

2as., 4as. e 6as. feiras, às 16 horas e 5 minutos

Novo horário de novelas, criado e patrocinado pelos

LABORATÓRIOS VICK

na

Rádio Nacional

— ondas médias e curtas —

HISTÓRIAS de um médico

scripts de Mário Faccini.

Floriano Faissal

como principal intérprete

Música

HESTIA BARROSO

CONCÊRTO SINFÔNICO NA E. N. DE MÚSICA

No Salão Leopoldo Miguez, da Escola Nacional de Musica, realiza-se sexta-feira, dia 21, às 17,30 horas, um Concerto Sinfonico.

Nesse concerto, que faz parte da Série Oficial, atuarão como solistas os professores Nelson R. da Silva (cornetim), Yolanda Ferreira (piano) e Antonio A. da Silva (orgãos). A regência estará a cargo da maestrina Josuidia Sodré. Do programa constam obras de Domingos Raymundo, Shostakovich, Carlos Annos e Hendrik Andriessen, todos em primeira audição.

DOENÇAS DA PELE E CABELOS

Tratamento dos cravos, espinhas e eczemas. Extração definitiva sem marca dos pêlos do rosto e verrugas — Queda do cabelo

DR. PIRES Prat. hosp. Berlim, Paris, Viena, Nova Iorque

RUA MÉXICO, 31-15° Tel. 22-0425. De 3 às 6

A DIVISÃO DE HIGIENE E OS TEATROS

Um esclarecimento de Geysa Bôscoli

Um fiscal da Divisão de Higiene do Ministério do Trabalho tem percorrido alguns teatros exigindo dos artistas a apresentação de vários atestados: de sanidade mental, de saúde, fôlha corrida da polícia, etc., invocando o cumprimento do artigo 380 das Leis Trabalhistas que regula o trabalho de empregados em «Casas de Diversões».

— Justamente êste artigo — informa-nos Geysa Bôscoli, um dos intimados, como diretor responsável pelo elenco do Teatro Jardel — é que estabelece a diferença entre as Casas de Diversões e nós. Os Teatros estão na categoria de espetáculos culturais. Casas de Diversões se entende, portanto, como os cabarés, bares e, quem sabe, «boites». Acredito que o ministro Alencastro Guimarães, tão amigo da gente do palco, não sabe que estas exigências disparatadas estejam sendo exigidas dos empresários, dificultando ainda mais a nossa vida, que já é tão difícil.

"FLASHES" TEATRAIS

Sandra Sandré, que desistira da viagem a Portugal com a Companhia Renata Fronzi, foi reintegrada na equipe, depois que obteve autorização da mamãe e... do noivo.

*

Helena Amaral e Sônia Mamede são as duas vedetas que seguirão com Renata, [illegible] **Helena Amaral terminou ontem seu contrato** com o Teatro Follies.

*

Glória Norton avisa aos fãs que voltará cantada de [illegible] Entendidos na matéria disseram a Glorinha que o seu tipo [illegible] morena-índia — vai fazer furor em terras lusas.

*

Um conhecido crítico passou tôda a noite no "Night and Day" falando de música francêsa e de [illegible] Foi ouvido religiosamente pela "crooner" Cléia Soares.

*

Teófilo de Vasconcelos foi convidado para animar e dirigir a Boite Plaza. Enquanto o famoso locutor e ator estuda a proposta, a boite está apresentando Serge Rodi, dono de um público seguro em Copacabana.

*

Peggy Aubry deu entrada na Justiça Trabalhista de uma queixa contra sua ex-empresária Celeste Aída, exigindo salários atrasados pelo tempo que trabalhou na Companhia de Celeste nos teatros Jardel, Municipal, de Niterói e em Juiz de Fora.

*

Programas para hoje: Conferência de Jarbas Andréa, na SBAT, às 17,30 horas, sôbre o Teatro de Renato Viana. Na mesma sociedade, início do curso de português, pelo professor Modesto de Abreu, às 14 horas. À noite espetáculo em "O Tribládo", no Patronato da Gávea, dedicado à classe teatral e em homenagem aos Artistas Unidos, pelo seu nono aniversário.

*

Guilherme Figueiredo já está em pleno atividade como diretor artístico da TV-Tupi, no antigo Cassino da Urca. Um homem inteligente e de bom gôsto, o que quer dizer: ótima notícia para os telespectadores.

UM ÊXITO A TEMPORADA POPULAR DO TBC

Tornou-se, realmente, vitoriosa, a temporada popular que o Teatro Brasileiro de Comédia iniciou no Ginástico, nestas duas últimas semanas de "Santa Marta Fabril S. A.". Atendendo a um apêlo nosso, Franco Zampari baixou os preços em 50 por cento, fazendo bastante publicidade sôbre o fato. Foi o suficiente para que um público novo acorresse ao Ginástico, esgotando as últimas sessões de sábado e domingo. Espera-se para esta última semana, casas cheias tôdas as noites. "Santa Marta Fabril" está há oito meses nos cartazes do Rio e São Paulo, tendo dado ao TBC a maior bilheteria da sua história. A peça nacional é sempre a recordista, em qualquer companhia.

Artur Costa Filho recebe aplausos no Teatro Dulcina, na revista «Piu piu prá vocês» e na Boite Beguin, no show «Brasil de Pedro a Pedro», onde vive a figura de D. Pedro I. Is ator jovem e realmente eclético: bom cantor, galã cômico, excêntrico quando é necessário, tem sido um elemento valioso na Companhia Renata Fronzi quase um ano. Artur Costa Filho não irá a Portugal devido ao contrato com a Boite Beguin.

Teatros e Boites

TEATRO RECREIO

ULTIMOS DIAS

Amanhã, às 20 e 22 horas — Vesp. às 5as., Sábados e Domingos

TEMPORADA POPULAR DE OPERETAS

"SONHO DE VALSA"

De OSCAR STRAUSS

Adaptação moderna de Francisco Moreno, com as sopranos MIONE AMORIM e EULEIKA NEVES — PEDRO CELESTINO, e cômico PEDRO DIAS e um elenco primoroso

A seguir: — "VIUVA ALEGRE"

VISITE O MUSEU DE CERA

DUPUYTREN DE PARIS (ÚNICO NO MUNDO)

Espetáculo de maior realismo! — Anomalias — Problemas da Maternidade — Medicina Legal

DUZENTAS FIGURAS EM TAMANHO NATURAL

Diariamente: das 11 às 24 horas

SOMENTE PARA MAIORES DE 18 ANOS

AUTOMÓVEL CLUBE DO BRASIL

RUA DO PASSEIO, 90 — LAPA

DERCY GONÇALVES

DE NOVO NO GLORIA 22-9146

GRANDE SUCESSO DE GARGALHADAS

Milóca recebe aos Sábados

UMA PEÇA DE MEIAS PALAVRAS PARA OS BONS ENTENDEDORES!

3 ATOS DE CLÔ PRADO

DIREÇÃO DE CARLA CIVELLI ★ CENÁRIO DE IRÊNIO MAIA

AMANHA, ÀS 21 HORAS

BEGUIN

BOITE DO HOTEL GLORIA

APRESENTA O SHOW FOLCLÓRICO

"BRASIL DE PEDRO A PEDRO"

De SILVEIRA SAMPAIO

Música: GUIO DE MORAIS — Figurinos: ALCEU PENNA com o GRUPO FOLCLÓRICO BRASILEIRO

SENSACIONAL! a volta de ROULIEN

Ninguém Dorme em Florença

3 ATOS DE J. MAYER TRAD. DE ROULIEN

NELY RODRIGUES CATALDO · MARA RUBIA LABANCA

TEATRO SERRADOR

HOJE — ÀS 16, 20 E 22 HORAS

FOLLIES Reservas: 27-8216

J. COSTA apresenta

"COLOR REVUE"

2.° mês de sucesso! A caminho das 100 representações! Tôda a crítica viu e aplaudiu: — "Para quem procura um espetáculo com texto, bem representação e a música mais gostosa do mundo é só ir ao "Follies". "Jornal do Brasil". "Com a produção de J. Costa o Follies torna a ser o endereço do bom humor". "Tribuna da Imprensa". "Color Revue" constituiu-se em sucesso surpreendente". "O Globo"

Vesperais às quintas-feiras (40 cruzeiros) e aos domingos

HOJE — ÀS 20,30 E 23,20 HS. — Impróprio até 18 anos

Circo GARCIA

ATRAÇÕES INTERNACIONAIS !

OS LINDSTRON, famosos jóqueis

LIN FU, contorcionista chinês e

OS 5 CHABRIS, os maiores palhaços do mundo

Grande coleção de feras e o maior hipopótamo já visto no Brasil

5.as FEIRAS ÀS 16 HS. - SÁBADOS e DOMINGOS, 2 VESPERAIS, ÀS 14 e ÀS 17 HS, E À NOITE - DIARIAMENTE ÀS 21 HS.

RUMO A PORTUGAL

CESAR E RENATA DESPEDEM-SE DO RIO!!!

Com a REVISTA 100% REVISTA

PIU PIU PRÁ VOCÊ

CESAR - RENATA - HAROLDO BARBOSA

RUY CAVALCANTI · GLORIA MAY

TEATRO DULCINA

SÓ ATÉ DIA 6

AMANHA, ÀS 20 E 22 HORAS

ÚLTIMA SEMANA

JOSÉ VASCONCELOS E SEU ELENCO

"PRECISA-SE DE UM PRESIDENTE"

4.° MÊS — 200 REPRESENTAÇÕES

TEATRO JARDEL

Reservas: 27-8712

A seguir a revista «ENSAIO GERAL»

Hoje, às 16, 20 e 22 hs. — Amanhã descanso da Cia.

TEATRO BRASILEIRO DE COMÉDIA

NO TEATRO GINÁSTICO

Av. Graça Aranha, 107 — Telefone: 42-4521

TEMPORADA POPULAR

2.ª semana de preços populares

"SANTA MARTA FABRIL S.A."

De Abilio Pereira de Almeida — Direção Geral de Adolfo Celi. Proibido até 18 anos

AMANHA, ÀS 21 HORAS

Preço Cr$ 44,90 (Sêlo incluso)

OS ARTISTAS UNIDOS apresentam

TEATRO COPACABANA

TELEFONE 57 1818 RAMAL TEATRO

TRADUÇÃO DE MIROEL SILVEIRA

É PRECISO VIVER

COM DIREÇÃO DE GRAÇA MELLO

IRACEMA DE ALENCAR EM GENIAL CRIAÇÃO

A seguir: "A FÔLHA DE PARREIRA" DIREÇÃO DE ADOLFO CELI ESTRÉIA DE MARIA SAMPAIO

AMANHA, ÀS 21,30 HORAS 5.ª-FEIRA, VESP. ÀS 16 HS.

TEATRO CARLOS GOMES

HOJE — ÀS 16, 20 E 22 HORAS

A célebre peça musicada

"O EBRIO"

com VICENTE CELESTINO

SEU NOTÁVEL CRIADOR e um grande elenco.

Vesperal às quintas, sábados e domingos com poltronas a Cr$ 30,00

Ballet

LÉO LANER

LEONIDE MASSINE

Desde 1914 Leonide Massine domina o teatro como bailarino e coreógrafo. Não há na história do "ballet" um homem que durante mais de quarenta anos tenha mantido sem desfalecimento o lugar mais eminente nas cenas e nas salas de ensaio.

Quando, em 1914 Nijinski abandonou a companhia dos Ballets Russes de Diaghilev, surgiu o problema de encontrar um substituto para o grande bailarino, na "Legenda de José" que ia à cena dentro de poucos dias. O extraordinário talento de um jovem bailarino da escola de Moscou atraiu as atenções dêsse caçador de gênios que foi Diaghilev. Leonide Massine demonstrou, logo de início, estupendas qualidades de bailarino, mas ao mesmo tempo que brilhava em cena, Massine devora livros, não sai dos museus, ouve atentamente as conversas dos compositores, dos pintores, dos poetas. Com tudo isso vai formando uma concepção do mundo que é, ao mesmo tempo, realista e fantástica, poética e técnica. Larionov, o pintor que era uma ponte entre a arte russa e a escola de Paris, foi encarregado por Diaghilev de educar artisticamente o jovem Massine.

Assim se preparava o maior coreógrafo do século XX. Os contatos com a música e os bailes espanhóis, fizeram com que Massine acrescentasse à sua palheta, já riquíssima, a nota de transição entre o mouro, o cigano e o ocidental. Como todo o grande artista Massine teve a sua época de [illegible] gerações, pagando preito ao cubismo e ao espírito da idade da máquina.

Hoje Leonide Massine é um coreógrafo humanista no mais belo sentido da palavra. Desde a mocidade soube [illegible] valor da tradição e do clássico.

Quando, em 1921, Massine abandonou a "troupe" de Diaghilev, foi a sua ausência que levou o grande empresário a ter a coragem de apresentar uma ressurreição da "Princesa Adormecida" de Tchaikowski. Como foi feita essa reprise? Com a música reorquestrada por Stravinski, com os cenários e os costumes desenhados por Bakst, com a incorporação de alguns números de "Quebra Nozes" com a presença das duas últimas bailarinas da grande estirpe clássica, Vera Trefilova e Olga Spessitzeva.

A influência de Massine, presente ou ausente, continua no bailado contemporâneo. Esse é o homem que nos visita, a maior e mais alta figura do ballet na primeira metade do século XX.

EMPRÊGO

Firma com 18 anos de atividade em todo o país, necessita admitir 4 pessoas, com relativa instrução e bem relacionadas. Ordenado à base de 3 e 4 mil cruzeiros sob contrato, com possibilidade de acesso a cargo de chefia e horário de serviço a combinar. Tratar com documentos à Rua Visconde de Inhaúma, 134 - 4.° pavimento, salas 430/31, diàriamente no horário comercial.

SUPERINTENDÊNCIA DAS EMPRÊSAS INCORPORADAS AO PATRIMÔNIO DA UNIÃO

AVISO

ACERVO DA EMPRÊSA DE ARMAZENS FRIGORÍFICOS

O Diário Oficial do dia 12 de setembro corrente publica edital de concorrência para venda do acervo da Emprêsa de Armazens Frigoríficos.

O preço básico da alienação é de Cr$ 30.000.000,00, dos quais Cr$ 27.000.000,00 serão pagos ao Banco do Desenvolvimento Econômico em dez prestações anuais de Cr$ 2.700.000,00 vencíveis a partir de março de 1955, além dos juros e demais obrigações contratuais, devendo ser quitada, no ato da escritura, a dívida vencida.

Os documentos de habilitação devem ser apresentados até às 18 horas do dia 31 de outubro próximo e as propostas às 11 horas do dia 3 de novembro vindouro, na sala n.° 1.406 do 14.° pavimento do Edifício de A NOITE, à Praça Mauá n. 7, Rio de Janeiro.

Encontra-se nesse local todos os dias úteis, à disposição dos interessados, um "dossier" descritivo dos bens do acervo.

Rio de Janeiro, 16 de setembro de 1955

CARLOS MEDEIROS SILVA

Presidente da Comissão de Concorrência

Cinema

Van Jafa

"SOMBRAS QUE VIVEM"

(ABOUT MRS. LESLIE)

Paramount Pictures — Direção de Daniel Mann — Cenário de Ketti Fings e Hal Kanter — Baseado na novela de Vina Delmar — Fotografia de Ernest Laszlo — Música de Victor Young — Produção de Hall Wallis

Shirley Booth e Robert Ryan, em "Sombras que vivem"

Entusiasmada pelo sucesso que Shirley Booth obteve na bola de "Come back, Little Sheba" (A Luz de Minha Vida), a Paramount arranjou logo outro argumento para filmar com a laureada artista.

Mas incorreu no grave êrro de não preocupar-se com um bom argumento e filmou um melodrama de mau gosto, cheirando a rádio-novela e dramalhão.

Certamente que Shirley Booth, grande atriz da Broadway, procura salvar as aparências, mas luta inutilmente contra a história. Não há argumentos que salvem um mau "argumento". Por sua vez o diretor Daniel Mann que veio também da Broadway e fêz sua estréia cinematográfica em "A luz de minha vida" não consegue desta feita arredar o pé do lugar, e tudo fica muito constrangedor. Entretanto, ao que tudo indica, foi mesmo a péssima qualidade do "script" que ocasionou isto, pois a sua terceira fita dizem um sucesso "A Rosa Tatuada". Tanto a fotografia de Ernest Laszlo como a música de Victor Young nada expressam.

Shirley Booth, não consegue salvar sua personagem. Robert Ryan vazio. Marjie Millar e Alex Nicol é a dupla de moços. Gale Page que faz sua volta não é notada. "Sombras que vivem", longe de tudo que esperavamos, é uma tristeza.

PROGRAMA DE HOJE

PALÁCIO, MADRID, ROXY e SANTA ALICE — "O Egípcio", com Victor Mature e Jean Simmons. — Às 13,50 — 16,30 — 19,10 e 21,50 horas.

METRO PASSEIO — "Sementes de Violência", com Glenn Ford e Anne Francis — Às 12 — 14 — 16 — 18 — 20 e 22 horas.

METRO-TIJUCA e METRO-COPACABANA — "Sementes de Violência", com Glenn Ford e Anne Francis. — Às 14 — 16 — 18 — 20 e 22 horas.

VITÓRIA e LEBLON — "Gog, o Monstro de 5 mãos", com Richard Egan e Constance Dowling. Às 14 — 15,40 — 17,20 — 19 — 20,40 e 22,20 horas.

ODEON, RIAN, ALASKA e AMÉRICA — "3a. Feira Trágica" com Edward G. Robinson e Jean Parker. — Às 14 — 15,40 — 17,20 — 19 — 20,40 e 22,20 horas.

PLAZA, ASTÓRIA, OLINDA, RITZ, COLONIAL, PRIMOR, H. LOBO e MASCOTE — "A Tragédia Conduz o Espetáculo", com Brigite Fossey e Xenia Valderi. — Às 14 — 16 — 18 — 20 e 22 horas. No Plaza: a partir das 13 horas.

PATHÉ — 2.ª Semana — "A Pecadora da Ilha", com Silvana Pampanini. — Às 13,20 — 14 — 15,40 — 17,20 — 19 — 20,40 e 22,20 horas.

IMPÉRIO e MIRAMAR — "Consciência Culpada", com Richad Conte. — Às 14 — 15,40 — 17,20 — 19 — 20,40 e 22,20 horas.

REX — "Dus Lhe Pague", com Arturo de Cordova. — Às 14 — 16 — 18 — 20 e 22 horas.

SÃO LUIZ, COPACABANA e CARIOCA — "Quando Leres Esta Carta", Com Juliette Greco e Philipe Lemaire. — Às 14 — 16 — 18 — 20 e 22 horas.

RIVOLI — "Janelas Fechadas", com Eleonora Rossi Drago e Massimo Girotti. — A partir das 12 horas.

AZTECA, IMPERATOR e ALVORADA — "Casta e Perigosa". — Às 14 — 16 — 18 — 20 e 22 horas.

PRESIDENTE — "Janelas Fechadas", com Eleonoro Rossi Drago — Às 14 — 16 — 18 — 20 e 22 horas.

CINEAC TRIANON — "O Casamento da Princesa Ira"; 4.º episódio de "O Terror dos Mares"; variedades, desenhos, etc. — Sessões continuas a partir das 10 horas.

CAPITÓLIO e ROYAL — Sessões Panorâmicas — Comédias, desenhos, "shorts" e variedades. A partir das 10 horas.

ART-PALÁCIO — "Janelas Fechadas", com Eleonora Rossi Drago. — Às 14 — 15,40 — 17,20 — 19 — 20,40 e 22,20 horas.

BOTAFOGO — "Gog, o Monstro de 5 Mãos". A partir das 14 horas.

CARUSO-COPACABANA — "As Infiéis". — Às 13 — 15 — 17 — 19 — 21 e 23 horas.

PAX — "Mowgli, o Menino Lobo". — Às 14 — 16 — 18 — 20 e 22 horas.

IPANEMA — "Terça-Feira Trágica". — A partir das 14 horas.

PIRAJÁ — "Consciência Culpada". — A partir das 14 horas.

SÃO JOSÉ — "Prazeres de Paris". — Às 14 — 15,40 — 17,20 — 19 — 20,40 e 22,20 horas.

MARACANÃ — "Luz e Sangue" — A partir das 14 horas.

PARA TODOS — "O Ladrão de Bagdad". — Às 14 — 16 — 18 — 20 e 22 horas.

MEIER — "Mogambo". — A partir das 18 horas.

BANDEIRANTES — "O Espia 48" e "Esposa Clandestina". — A partir das 19 horas.

MONTE CASTELO — "O Príncipe Valente" — A partir das 14 horas.

ROSÁRIO — "Rainha do Mar". — A partir das 14,30 horas.

SÃO PEDRO — "Casta e Perigosa". — Às 15 — 17 — 19 — e 21 horas.

MAUÁ — "Por Ordem do Czar" — Às 14 — 15,40 — 17,20 — 19 — 20,40 e 22,20 horas.

BONSUCESSO — "Meu Ofício é Matar". — A partir das 14 horas.

LEOPOLDINA — "Terça-Feira Trágica". — Às 14 — 15,40 — 17,20 — 19 — 20,40 e 22,20 horas.

SANTA CECÍLIA — "Gloriosa Consagração" e "A Ponte de Gálo".

SANTA HELENA — "A Um Passo da Glória".

GUARACI' (Rocha Miranda) — "O Inferno n. 17".

EM NITERÓI

ODEON — "Gog, o Monstro de 5 Mãos".

ICARAI' — "Consciência Culpada".

EM PETRÓPOLIS

PETRÓPOLIS — "Ricardo Coração do Leão".

AR CONDICIONADO PERFEITO
METRO COPACABANA · METRO PASSEIO · METRO TIJUCA
HOJE
GLENN FORD
ANNE FRANCIS
LOUIS CALHERN
METROSCOPE
O filme que estarreceu a América!
Sementes de Violência
UM DRAMA DA JUVENTUDE
BLACKBOARD JUNGLE
ESTE FILME NÃO SERÁ EXIBIDO EM OUTROS CINEMAS DO D. FEDERAL ANTES DE 60 DIAS APÓS PASSAR NOS CINES METRO
FILMES METRO-GOLDWYN-MAYER

A HISTÓRIA QUE FARÁ COMPREENDER E PERDOAR AQUELAS QUE CHORAM E SORRIEM ATRÁS DAS JANELAS SEMI-CERRADAS!
ELEONORA ROSSI DRAGO
MASSIMO GIROTTI
JANELAS FECHADAS
(PERSIANE CHIUSE)
DIREÇÃO: LUIGI COMENCINI
COMPLEMENTOS NACIONAIS
PROIBIDO PARA MENORES DE 18 ANOS
HOJE
RIVOLI
PRESIDENTE
ART-PALACIO
PALACIO
HIGIENOPOLIS
CASSINO
5ª FEIRA
SÃO JORGE
(OLINDA)

DIA DO ANTIGO ALUNO MARISTA

A exemplo dos anos anteriores, a diretoria da Associação dos Antigos Alunos Maristas fará realizar domingo, próximo, dia 16 do corrente, a festa do antigo aluno, na sede do Colégio São José — Internato da Tijuca.

Do programa consta, às 8 horas, missa solene, celebrada por um antigo aluno, hoje capelão do Colégio; às 9 horas, inauguração no Pantheon da Saudade, do retrato do brigadeiro João Dias Costa, ex-presidente há pouco falecido. Presidirá o ato o almirante Nereu Shalrêo Corrêa, presidente em exercício; às 10 horas, assembléia geral e eleição para um cargo vago na diretoria; às 11 horas, coquetel, seguindo-se o grande almoço de confraternização, oferecido aos antigos alunos pela administração do Internato; às 14.30, "show", em que tomarão parte antigos alunos e artistas do rádio, especialmente convidados.

Para essa festa, a diretoria está convidando os antigos alunos, associados ou não.

DR. SPINOSA ROTHIER
Doenças sexuais e urinárias, lavagens endoscópicas da vesícula. Tratamento dos tumores de prostata por electro-ressecção transuretral. RUA SENADOR DANTAS, 44-3.º andar — Telefone 22-3367

Os problemas da economia ervateira: debate

Sob a presidência do ministro Munhoz da Rocha, será instalada hoje, às 10 horas, na sede do Instituto Nacional do Mate (rua Treze de Maio, 13, 28.º andar), a Junta Deliberativa dessa autarquia, para os trabalhos referentes à segunda sessão ordinária do corrente ano. A Junta Deliberativa, como faz duas vezes por ano, vai debater e resolver vários problemas ligados à economia ervateira, contando, para isso, com a presença dos delegados do Instituto nos Estados do Paraná, Santa Catarina, Rio Grande do Sul e Mato Grosso, bem assim dos representantes dos produtores e industriais. A presidência efetiva dos trabalhos caberá ao Sr. Cândida Mader, atual dirigente do Instituto.

COMÉDIA PARA GRANDES E PEQUENOS!
"CARROCINHA" com MAZZAROPI
DIA 24 — LUSO FILMES

A COMÉDIA DOS HOMENS DE 40 E DAS MOCINHAS QUE SONHAM COM SEU PRINCIPE ENCANTADO.
ARTURO DE CORDOVA
IRASEMA DILIAN
MARY DOUGLAS
Casta e Perigosa
"FRUTO PROIBIDO"
com JORGE REYES, FANNY SCHILLER
MUSICA DE CARLOS TIRADO
Direção de ALFREDO B. CREVENNA
HOJE
AZTECA
IMPERATOR
COLISEU
SÃO PEDRO
ALVORADA
VERA CRUZ
5ª FEIRA
FLUMINENSE
CASSINO
PEL MEX
COMPLEMENTOS NACIONAIS

A RKO-Radio Filmes apresenta
A TRAGÉDIA CONDUZ O ESPETÁCULO
(LA CORDA D'ACCIAIO)
ENTRE RUÍDOS DE FARRAS ESTALAR DE CHICOTES, RISOS DE PALHAÇOS E APLAUSOS DA MULTIDÃO UM DRAMA PUNGENTE, UMA VIDA DE MEDO E ANGUSTIA CONSTANTES!
Com BRIGITTE FOSSEY (de Brinquedo Proibido) A MAIS RECENTE REVELAÇÃO!
Comia Valderi - Vittorio Sanipoli
Fausto Tozzi - Mario Girardi
HOJE
PLAZA
ASTORIA
OLINDA
RITZ
COLONIAL
PRIMOR
H. LOBO
MASCOTE
Acomp. Compl. Nacional

3ª SEMANA!
O "CAFE' SOCIETY" PENETRADO PELO REALISMO DE
AS INFIÉIS
GINA LOLLOBRIGIDA
IRENE PAPAS · ANNA MARIA FERRERO · PIERRE CRESSOY
STENO E MONICELLI
HOJE CARUSO COPACABANA
COMPLEMENTOS NACIONAIS

SÃO LUIZ · COPACABANA · CARIOCA
HOJE 2.4.6.8 10 HORAS
JULIETTE GRÉCO ☆ PHILIPPE LEMAIRE e YVONNE SANSON
QUANDO LERES ESTA CARTA
DIRETOR: JEAN PIERRE MELVILLE
UM FILME: FRANCÊS ★ IMPROPRIO 18 ANOS

HOJE
HORARIO 2-3.40-5.20-7-8.40-10.20
ODEON
RIAN
ALASKA
IPANEMA
AMÉRICA
MADUREIRA
ABOLIÇÃO
LEOPOLDINA
CAPITOLIO PETROPOLIS
6ª FEIRA MENDESA FLORIANO BOTAFOGO CENTRAL
EDWARD G. ROBINSON
Em TERÇA-FEIRA TRÁGICA
com PETER GRAVES, JEAN PARKER
UNITED ARTISTS
PROIBIDO PARA MENORES DE 18 ANOS
ACOMP. COMPLEMENTOS NACIONAIS

HOJE
PATHÉ
BARONEZA
S. BENTO
5ª feira
S. JORGE
GUARACY
2ª SENSACIONAL SEMANA!
SILVANA PAMPANINI
A PECADORA da ILHA

NO MAUÁ — «POR ORDEM DO CZAR», EM CÔRES NA TELA PANORAMICA

CLÍNICA DE SENHORAS E CRIANÇAS
Doenças da Nutrição
Dra. LOTTE Kretzschmar
Edif. A Noite, S. 618. Tel. 23-0075
2.ª, 4.ª e 6.ª, das 14 às 19 horas

OS DRAMAS DE FAMILIA

Queixa-se de haver sido agredido pelos filhos

Moacir Fonseca de Mendonça, velho funcionário da secretaria da Associação Brasileira de Imprensa, está vivendo um drama pungente. A despeito de sua idade e de seu precaríssimo estado de saúde, que o obrigou a se licenciar para tratamento e que torna perigosa qualquer contrariedade, foi grosseiramente desrespeitado e agredido por seus dois filhos, já homens.

Profundamente magoado e deixando ver, no frontal, a contusão resultante do incidente, Moacir contou ao repórter a sua história. Tem 59 anos e está sofrendo de um mal cardíaco. Seu estado se agravou a tal ponto que teve de se afastar do serviço, seguindo recomendação médica, e procura manter-se em repouso, evitando a menor razão de aborrecimento. Esteve internado em hospitais e, afinal, embora não alcançasse melhora, retornou para casa, na Rua Brigadeiro Delamare, 80, em Marechal Hermes. Pràticamente inválido, "quase aleijado" — segundo sua própria expressão —, caminhando com dificuldade e tendo sua sobrevivência condicionada ao repouso absoluto, não viu outra solução do que entregar aos cuidados dos dois filhos gêmeos, Alcides Alberto e Alberto Alcides, de 26 anos, a mercearia que possui na Rua Oswaldo Cordeiro de Faria, 12, no mesmo subúrbio, montada graças às parcas economias e a empréstimo na Caixa Econômica.

— Tudo fiz pelos dois — disse o pobre homem. — Eduquei-os na medida das minhas posses. Alcides Alberto, que é casado e tem três filhos, tem um diploma. É contador. O outro não estudou, porque não quis, e lhe arranjei emprêgo, através de um amigo. Tornei o primeiro sócio da minha mercearia e pretendia fazer o mesmo ao irmão. Alcides, casado, tinha sua própria residência montada, mas, ultimamente, foi despejado, por falta de pagamento dos aluguéis. Chamei-o para o meu lado e o acolhi e à sua família, com todo carinho, tirando do meu bolso o dinheiro com que foram pagos os seus aluguéis atrazados.

As coisas corriam regularmente. A mercearia ia indo. Alcides, o sócio, e Alberto — êste a seu próprio pedido — cuidavam do negócio, já que o pai não o podia fazer. Não havia desinteligências de monta e tão-pouco se registrava qualquer impertinência dos rapazes com relação ao "velho". De repente, porém, as coisas se modificaram. Os moços passaram a se preocupar mais com as diversões do que com o trabalho. Tornaram-se sócios de clubes recreativos e se ausentavam, constantemente, às vêzes por dias, deixando a mercearia entregue a qualquer pessôa. Moacir percebeu o que acontecia e lhes chamou a atenção, sentindo, então, que um sentimento de revolta contra êle crescia no espírito dos filhos. Até que a situação culminou, na noite de ontem.

Estava Moacir deitado, em repouso, quando os rapazes se puseram a discutir em altos brados, participando da cena a espôsa de Alcides. Já passava da meia-noite. Impossibilitado de dormir, ante o alarido, decidiu o enfêrmo admoestá-los. Assim fêz. Levantou-se do leito e caminhou para a sala, onde se achava o grupo. Mal começou a falar, no entanto, foi agarrado pelos gêmeos e pela nora, levando violentos safanões. Inerme, sacudido pelos três, levou um empurrão contra a porta da varanda, ferindo a testa. Alberto, que foi o que mais enfurecido se mostrava, procurou arrastá-lo para fóra da casa.

— Acho que êle queria me jogar na rua — explicou Moacir.

Depois, cessada a cena de selvageria, acabrunhado, Moacir procurou o 25.º distrito policial, em Marechal Hermes, apresentando queixa contra a conduta inominável dos maus filhos.

MÓVEIS PARA ESCRITÓRIO
R. dos Andradas, 51 - Tel. 43-6787

Orientadores do Congresso

Pedem-nos a publicação do seguinte:

"Todos os Orientadores do XXXVI Congresso Eucarístico Internacional, pertencentes aos Serviços 5 (Postos Urbanos de Informações) e 3 (Postos de Recepção nas Entradas) são convidados a comparecer a uma importante reunião durante a qual se traçarão novos rumos àqueles que voluntàriamente os aceitarem depois de serem perfeitamente esclarecidos em seus detalhes.

Essa reunião será realizada, hoje, dia 14, às 18,30 horas, no auditório da Kosmos (gentilmente cedido por sua alta direção), à rua do Carmo, 27-B (entrada pela garagem), 13.º andar".

MARATONA CATEQUÉTICA

O Departamento Arquidiocesano do Ensino Religioso está avisando aos colégios e escolas inscritas na Maratona Eucarística que: a prova escrita se realizará no dia 30 dêste, às 8,30 horas, no Colégio Sion (Rua Cosme Velho, 30); a prova oral será no dia 1.º de novembro no mesmo local e à mesma hora; as provas serão para os cursos primário, ginasial e colegial;

Cada candidato deverá ter feito, em sua escola, dois exames da classe e da escola — cujas provas serão apresentadas no ato da prova do dia 30 dêste; por determinação do Sr. Cardeal os colégios religiosos «não poderão deixar de tomar parte nesta Maratona».

Société Générale de Transports Maritimes
Rio para Bahia, Dakar, Barcelona, Marselha e Gênova
PROVENCE 1 de novembro
BRETAGNE 22 de novembro
PROVENCE 20 de dezembro
BRETAGNE 10 de janeiro
PROVENCE 21 de fevereiro
Rio para Santos, Montevidéu Buenos Aires
PROVENCE 20 de outubro
BRETAGNE 10 de novembro
PROVENCE 8 de dezembro
BRETAGNE 29 de dezembro
PROVENCE 9 de fevereiro
PASSAGENS DE LUXO, PRIMEIRA CLASSE, ETC.
Agentes Gerais:
COMPANHIA COMERCIAL E MARÍTIMA S.A.
Av. Rio Branco, 4 — Tel.: 23-2930

Telefone para CARIOCA-REPORTER: 43-3349

EMBALAGENS DE LUXO
Papéis, Fitas, Sacos, Palha, Forminhas p. doce, Aluminio Celulóide inexplosível
CELOFANE — Senado, 15

INSTITUTO DE SERVIÇOS SOCIAIS

Foi empossado, a nova diretoria do Instituto de Serviços Sociais da Prefeitura do Distrito Federal, em sua sede, no Edifício "Itanagra", à avenida Franklin Roosevelt 115, sobreloja. A solenidade teve início às 19 horas. A diretoria empossada é a seguinte: Presidente — Sr. Carlos Paulo Araujo; vice-presidente — Srta. Eneida Travassos Pinto; secretário geral — Srta. Néa Costa; 1º secretário — Srta. Luiza Maria Almeida; tesoureiro geral — Srta. Ivone Helou; diretor Social: Sr. Aluizio R. Moreira; diretor assistente — Srta. Claudette Sant'Anna; diretor cultural — Srta. Thereza Maria Borba Barreto.

SANAPIOL PARA OPILAÇÃO E VERMINOSE

SINGER
RECONDICIONADAS
Vendemos com garantia de 10 anos — 5 gavetas, bobina redonda. Entrada de Cr$ 1.000,00 e mensalidades de 300,00 ou à vista Cr$ 5.000,00.
Casa Liberal de Máquinas
Rua Conde de Bonfim, 277, perto da Praça Saens Peña

Alugamos Ônibus
Para excursões aos Sábados, Domingos e Feriados
VIAÇÃO ALBATROZ
Tel. 30-3760
Para S. João de Meriti todos os dias de 10 em 10 minutos

QUEDA DOS CABELLOS
JUVENTUDE ALEXANDRE
EVITA A CALVICIE

Dr. Arnaldo Severo
CLÍNICA GERAL
Praia de Botafogo, 490, 1.º.
Fone: 26-7733. Res. 37-3607

REFRIGERADORES
GE
5 NOVOS MODELOS
A PARTIR DE
Cr$ 1.500,00
MENSAIS
COM 5 ANOS DE GARANTIA
Mod. TE-90
A TELEVISÃO
Rua Buenos Aires, 159 Rua Uruguaiana, 103
S. José, 122

Nem a chuva conseguiu prejudicar Viva a Penha

O mau tempo prejudicou, sobremodo, a segunda apresentação, ontem, do "show" VIVA A PENHA, uma realização de A NOITE e Rádio Nacional que desde o ano passado é apresentada, todos os domingos de outubro, no Arraial da Penha.

O público numeroso, entretanto, que ali compareceu não permitiu que a Santa Padroeira, a quem êle ia homenagear, deixasse de escutar as melodias que em seu louvor os compositores, cantores e executantes de diversos instrumentos que lá estavam, apresentassem.

E foi por isto que tivemos o Trio Gaúcho, Lurdinha Maia, Nelson Almeida, Pato Preto, Assis Valente, «Os Seresteiros» e muitos outros que agora não nos ocorre o nome cantando, tocando e dançando, sob um dilúvio de palmas e chuva, é claro.

Aliás, como prova positiva do interêsse popular pelas festas realizadas na Penha pela A NOITE e Rádio Nacional devemos destacar êstes fatos: a presença de Luiz Americano, molhado dos pés a cabeça, do Dr. Medrado Dias (provedor da Irmandade) que em rápidas palavras assim nos falou sôbre as festividades:

— Jamais morrerá a festa da Penha. Conta ela, agora, não só com o carinho do povo que venera a sua padroeira assim como com o interêsse destas duas grandes fôrças que são A NOITE e a Rádio Nacional.

Aliadas ao confôrto que nos trouxeram as palavras do Dr. Medrado Dias tivemos outras proferidas pelo Sr. Marinho, representante da Antártica, (a companhia que nos brinda todos os domingos com refrigerantes, chopps, etc.) e também a satisfação dos artistas que integraram o nosso espetáculo.

Tais fatos viera n demonstrar que «Viva a Penha» é um «show» que, como os bons espetáculos, não pode parar. Daí a razão por que, domingo próximo, lá estaremos, com chuva ou com sol, homenageando a Santa Milagrosa e animando os romeiros.

Lurdinha Maia, Trio Gaúcho e outros artistas que ontem compareceram ao "show" "Viva a Penha", espetáculo que se realiza com chuva ou sol por que é bom e o povo não mais o dispensa

Serão salvos da hemofilia

Grata notícia temos hoje a registrar, relacionada com um apêlo que, na semana passada, partiu de nossas colunas. Duas criaturas que tinham diante de si a perspectiva inexorável da morte, vítimas de hemofilia, obtiveram a droga salvadora, a única capaz de debelar a sua enfermidade e da qual existia um único frasco em nosso país. E êsse final feliz se deveu, em parte, ao apêlo que daquí se fez. Após a sua leitura, condoído, o deputado federal José Alves, do P. T. B., ex-prefeito da cidade fluminense de Campos, procurou o Ministro da Saúde, Sr. Aramis Ataíde, e obteve de S. Exa. que o medicamento fôsse destinado aos dois enfêrmos.

Tudo começou quando procuraram a redação de A NOITE o Sr. Mario Bernini e sua espôsa, dona Abigail, desesperados ante a situação de um filho e um sobrinho. O primeiro, Luiz Carlos, de 8 anos e o último, Custódio de Oliveira, de 22 anos, estavam morrendo aos poucos, atacados por hemofilia. O mesmo mal roubara ao casal um outro filho, Celio, aos 7 anos de idade. Completamente transtornados, relataram a sua história, cujo epílogo seria, fatalmente, o mais triste e doloroso. O caso é que todos os médicos eram unânimes em que ambos os doentes só poderiam ser curados com a «Polimicina B». Droga caríssima e rara, teria que ser adquirida nos Estados Unidos, o que tornava inviável o recurso apontado, dadas as posses modestas dos interessados. E, fora dele, não havia esperança. Pediam então a A NOITE que tornasse público o seu apêlo. Talvez aparecesse alguém que quisesse ir ao encontro de seus anseios.

Agora, com a intervenção do deputado José Alves e a colaboração do ministro Aramis Ataíde, Luiz Carlos e Custódio de Oliveira serão salvos.

Caça movimentada a um ladrão

PORTO ALEGRE, 16 (Asap.) — O bairro Passo Cavalhada viveu horas de grande expectativa e agitação, quando movimentada diligência policial, através de um matagal, culminou com a prisão do uruguaio Amilcar Martinez, fugitivo da Casa de Correção. Depois de correr mais de um quilômetro dentro da mata, tendo em seu encalço dezenas de policiais e populares, Martinez foi preso ao sair na rua Ipanema. O corpulento ladrão ainda resistiu, armado de porrete, mas acabou subjugado por três trabalhadores rurais, que lhe amarraram os pés com grossa corda, imobilizando-o até a chegada da caravana policial.

Malfussi tentou o suicídio

PORTO ALEGRE, 17 — (Serviço especial de A NOITE) — Informam de Uruguaiana que Fernando Malfussi, indigitado autor da carta dirigida ao sr. João Goulart tentou o suicídio poucos dias antes de ser prêso. Socorrido por pessoas de sua família, recebeu ainda um empréstimo de sua espôsa para constituir um advogado.

No Piauí: foguetes para J-J

TERESINA, 16 — Asapress) — Elementos filiados ao PSD e PTB estão preparando grandes manifestações para festejar a possível vitória dos srs. Juscelino Kubitschek e Jango Goulart. Mil dúzias de foguetes já foram compradas para essas comemorações, estando em preparo centenas de ronqueiras.

Segundo consta, os promoventes da manifestação já conseguiram o canhão secular que participou da batalha do "Genipapo" para dar o primeiro tiro.

"O resultado eleitoral tem de ser acatado"

BELO HORIZONTE, 16 (Asapress) — "Como democrata sincero, julgo que a voz das urnas é a mais legítima manifestação do povo e o resultado eleitoral seja ele qual for, tem de ser respeitado" — disse o deputado Homero Machado Coelho; porta-voz do PDC na Assembléia Legislativa e que apoiou a candidatura do general Juarez Tavora à presidência da República.

Frisou em suas declarações, que a posse dos eleitos é uma conseqüência lógica dos resultados eleitorais, proclamados pela justiça eleitoral.

E explicou:

— "O povo não tem culpa dos defeitos e das deficiências da legislação eleitoral. Sòmente o Judiciário poderá dar a palavra final sôbre os candidatos e sobre a legitimidade do resultado do pleito, cabendo aos partidos acatar-lhe a decisão.

Telefone para CARIOCA-REPORTER: 43-3349

PALAVRAS CRUZADAS

PROBLEMA N. 1.462

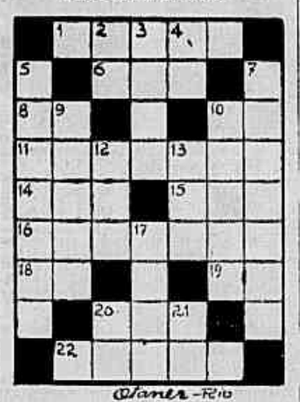

HORIZONTAIS: — 1. Entrada — 6. Rema para trás — 8. Flecha usada pelos antigos turcos — 10. Abr. de réis — 11. Da Boêmia (pl. — 14. Aguardente proveniente da fermentação e destilação do melaço — 15. Duelo — 16. Arado de uma só aiveca — 18. Siga — 19. Sufixo designativo de autor — 20. Casal — 22. Receio, mêdo.

VERTICAIS: — 2. Língua falada ao sul do Loire (França), na Idade Média — 3. Sorriam — 4. Basta! — 5. Exigia o pagamento de uma dívida — 7. Esmoncara — 9. Antigo gibão de couro para guerreiros — 10. Que tem rouquidão — 12. Avestruz — 13. Segui — 17. Enxergavam — 20. Haste — 21. Nome da 17.ª letra do alfabeto grego.

SOLUÇÕES DO PROBLEMA N.º 1.461 — HORIZONTAIS: cabelo — amola — rola — Sa — ira — sir — marcada — Bra — bem — as — biru — matar — mururu.

VERTICAIS: carimbar — amocara — bolara — ela — la — Caramuru — siderar — sabiu — bar — nur.

CAMPEONATO PIAUIENSE

TEREZINA, 17 (Sport Clube) — Prosseguiu o campeonato piauiense de futebol, com o jogo entre as equipes do Auto-Esportes e do Artístico, vencendo o AutoEsporte pela contagem mínima, gol assinalado por intermédio de Pereireca.

98 lotes para funcionários públicos

O Departamento de Aplicação de Capital do IPASE vai promover a venda mediante concorrência entre segurados obrigatórios daquela Autarquia, de 98 lotes de terreno de propriedade do IPASE, situados em Lorena, no Estado de São Paulo.

Esta medida do IPASE em benefício do funcionalismo será posta em prática nestes próximos dias.

Nenhuma fraude em M. Gerais

BELO HORIZONTE, 16 (Da sucursal de A NOITE) — "Nenhuma notícia oficial de fraude, coação ou subôrno chegou ao meu conhecimento, até agora ,sobre as eleições em Minas Gerais", declarou nesta Capital, o desembargador Amilcar da Costa, presidente do Tribunal Regional Eleitoral. Revelou, ainda, que a apuração final do pleito em todo o Estado, deveria terminar hoje, o que só não se verificou porque dois municípios, até agora, não se manifestaram.

A NOITE nas Escolas

O ALUNO Nº 1

ESTUDANTES QUE VÃO RECEBER PRÊMIOS

em dezembro dêste ano, por terem sido classificados como os melhores de 1954

ESCOLA HENRIQUE DODSWORTH

JOSE' CARLOS DA SILVA FERNANDES DE MELO — Premiado com medalha de A NOITE; EDUARDO PEREIRA REZENDE DA SILVA — Contemplado com um cofre, com depósito em dinheiro, oferecido pelo Banco Andrade Arnaud S. A.; REGIS PINTO XAVIER — Premiado com uma caneta-tinteiro e tinta da Emprêsa Industrial de Tintas Sardinha Limitada

Queda de bonde

Com fratura de crânio foi socorrido, no Pôsto Central de Assistência e internado, no Hospital Souza Aguiar, José Pereira de Andrade, casado, de 55 anos, morador num barracão s/n, do morro de São Carlos, o qual foi vítima de violenta queda de bonde, na avenida Presidente Vargas, esquina da rua Nery Pinheiro.

CASA DE MIL ARTIGOS
LIQUIDAÇÃO DE TODO ESTOQUE DE MERCADORIAS
AVENIDA PRESIDENTE VARGAS, 1.209
esquina da Av. Tomé de Souza

★ JANE POUCA ROUPA

★ OS MUNDOS GEMEOS

★ JOE SOPAPO, CAMPEÃO DE BOXE

★ A MULHER-PANTERA

★ PIADAS DE MUTT E JEFF

★ O HOMEM DE BORRACHA — NO ELDORADO

IMBIRY VENCEU O "GRANDE CRITERIUM"

CRONICA DE TURFE

IMBIRY, O LAMEIRO

MAIS uma vez ficou patenteada a impraticabilidade da grama pesada, com o simulacro de disputa que houve na tarde chuvosa de domingo. O G. P. "Linneo de Paula Machado", corrido no charco, não ofereceu qualquer emoção, reduzindo-se a uma disparada de Imbiry na vanguarda, enquanto os adversários cansavam de se afundar no atoleiro. Na reta, o ponteiro disparou de vez, e os competidores ficaram inibidos de atropelar naquela raia, havendo apenas uma inversão de posições entre Bold Boy e Pontiac, que o haviam seguido desde o pulo.

Não se pode negar algum mérito ao feito de Imbiry, que oficialmente se apoderou da liderança da turma. Mas o título tem que ser pôsto em quarentena, até uma ratificação em pista sêca, pois o pensionista de Manoel de Souza parece ter sido o melhor lameiro do conjunto. E' verdade que Luiz Diaz procurou aproveitar o trecho mais compacto da raia, junto à cerca, ali fazendo todo o percurso. Mas o fato é que dava pena de ver alguns adversários, esparramando-se completamente na grama enchacada, saltando sôbre as poças, enfim, dando um triste espetáculo aos assistentes. Tanguá, nesse particular, foi o mais prejudicado, pois na reta oposta já vinha em último, e no final parecia querer parar, chegando muito distanciado dos outros. Houve, mesmo, uma verdadeira "fila indiana" na reta, chegando todos os concorrentes separados por diferenças incríveis.

Pontiac, o "crack" de São Paulo, correu bem, sempre seguindo o ganhador, embora sem dominá-lo, e mantendo ainda o terceiro pôsto. Bold Boy correu em terceiro e na reta obteve a segunda colocação. Rocket largou mal, por culpa do Ullôa, perdendo totalmente a "chance" naquela raia. Ainda foi quarto, embora longe. Ilex, o favorito, não parecia bem, sempre correndo em quarto e quinto, desaparecendo totalmente na reta de chegada. E os outros nunca deram o ar de sua graça.

Luiz Diaz foi um jóquei preciso no dôrso do ganhador. Compreendendo que a melhor tática naquela raia era mandar para a frente, controlou bem as energias de seu pilotado, ganhando em "carter". E o tempo para os dois quilômetros bem diz do estado da raia: 128 4/5.

BIAS

AZARES: 10 - FAVORITOS: 6

Foi o seguinte o movimento de azares e favoritos nas últimas reuniões da Gávea:

SÁBADO

1.º páreo — Favorito: Pickwick — 31.239 — Cr$ 21,00; ganhador: Scollops — 15.234 — Cr$ 43,00.

2.º páreo — Favorito: Ossian — 27.082 — Cr$ 31,00; ganhador: Cabanel — 20.012 — Cr$ 42,00.

3.º páreo — Favorito: Imperata — 33.053 — Cr$ 25,00; ganhador: La Ballerina — 21.216 — Cr$ 31,00.

4.º páreo — Favorito: L'Inconnu — 67.207 — Cr$ 17,00; ganhador: o favorito.

5.º páreo — Favorito: El Mambo — 40.525 — Cr$ 28,00; ganhador: Sepoy — 18.528 — Cr$ 62,00.

6.º páreo — Favorito: Admirável — 19.961 — Cr$ 20,00; ganhador: Baurú — 19.224 — Cr$ 31,00.

7.º páreo — Favorito: Sal Amargo — 44.936 — Cr$ 24,00; ganhador: o favorito.

8.º páreo — Favorito: Pintassilgo — 40.110 — Cr$ 30,00; ganhador: o favorito.

DOMINGO

1.º páreo — Favorito: Ortita — 20.218 — Cr$ 22,00; ganhador: Essence — 6.149 — Cr$ 105,00.

2.º páreo — Favorito: Ride — 26.514 — Cr$ 24,00; ganhador: Miss Cotia — 14.060 — Cr$ 45,00.

3.º páreo — Favorito: Desplante — 25.004 — Cr$ 31,00; ganhador: Apanagio — 3.128 — Cr$ 245,00.

4.º páreo — Favorito: Bacchante — 28.009 — Cr$ 31,00; ganhador: o favorito.

5.º páreo — Favorito: Ilex — 34.933 — Cr$ 25,00; ganhador: Imbiry — 7.519 — Cr$ 117,00.

6.º páreo — Favorito: Sanam — 43.927 — Cr$ 20,00; ganhador: o favorito.

7.º páreo — Favorito: Dawn — 48.888 — Cr$ 13,00; ganhador: o favorito.

8.º páreo — Favorito: Milico — 33.287 — Cr$ 21,00; ganhador: Jersei — 17.904 — Cr$ 64,00.

ESPORTES PELO MUNDO

VENCEU O CAMPEÃO — O campeão da Europa de pugilismo, pesos leves, Duilio Loi derrotou por pontos o inglês Joe Lucy em dez rounds. O título, porém, não estava em jôgo.

*

EM FAVOR DO AMERICANO — O americano Tom Kong sagrou-se campeão mundial de pesos e haltéres, categoria dos meios-pesados com 135 quilos.

*

CAMPEÃ PAN-AMERICANA — A inglêsa Angela Mortimer conquistou ontem o título de campeã pan-americana de simples de dama, ao derrotar a americana Mary Ann Mitchell por 6-3 e 6-3.

*

ESGRIMA INTERNACIONAL — Foram êstes os resultados das quarta de final do torneio de esgrima, categoria espada, individual (homens), disputado em Roma: Qualificados — Dagallier, da França, quatro vitórias, uma derrota; Reinbinder, da Suécia, quatro vitórias, uma derrota; Pavessi (Itália), três vitórias, uma derrota; Ridez (Polonia), três vitórias, duas derrotas. Eliminado — Queltoux, da França, com uma vitória e quatro derrotas.

*

OUTRA DERROTA DE ZATOPEK — O inglês Gordon Pirie, que vencera o checoslovaquo Emil Zaetupek nos 10 mil metros, na última quarta-feira, em Londres, venceu ontem, novamente, o campeão olimpico, na distância de 5 mil metros, realizado em Manchester.

*

VITÓRIA HUNGARA — A hungara Domolki sagrou-se campeã mundial de florete, no certame que vem sendo realizado em Roma.

*

FUTEBOL INGLES — Foram êstes os resultados do campeonato de futebol da Inglaterra, 1.ª Divisão: Arsenal x Newcastle — 1 x 0; Aston Villa x Manchester United — 1 x 1; Blackpool x Charlton — 5 x 0; Bolton x Everton — 1 x 1; Cardiff x Burnley — 2 x 2; Chelsea x Tottenham — 2 x 0; Luton x Huddersfield — 2 x 0; Preston x Manchester City — 2 x 0; Birmingham x Portsmouth — 5 x 0; Sunderland x West Bromwich — 2 x 1; Wolverhampton x Sheffield United — 2 x 2.

*

"COPA MITRE" — No Campeonato de Tênis Sul-americano, primeira série da "Copa Mitre", Ayama, do Chile, derrotou Castillo, da Colombia, por 6-0, 6-1 e 6-0; Etcheberry, do Chile, venceu Ariza, da Colombia, por 6-2, 6-2 e 6-1; Serlero, da Argentina, venceu Heinst, do Paraguai, por 6-0, 6-0 e 6-0; Pro..., da Argentina, venceu Zelada, do Paraguai, por 6-2, 6-2 e 6-1; Kock, do Brasil, venceu a Cespedes, do Paraguai, por 6-0, 6-2, 4-6.

Com uma tarde fria e chuvosa desenrolou-se a reunião de ontem na Gávea, em pistas totalmente alagadas. A prova central do programa era o G. P. "Linneo de Paula Machado", o grande "criterium", em 2.000 metros, disputado por um lote de oito nacionais de 3 anos. Não houve pròpriamente disputa, pois Imbiry correu de um extremo a outro, disparando na reta. Pontiac, Bold Boy, Ilex e Rocket o seguiram até o direito, onde Bold Boy passou para o segundo e escoltou o ganhador de longe. Pontiac foi terceiro e Rocket, que largara mal, chegou em quarto. O favorito Ilex chegou aos pedaços e Tanguá fechou a raia a 200 metros do vencedor. Luiz Diaz pilotou o herói da pugna, que marcou 128"4/5 para os dois quilômetros.

ESSENCE FACIL

Logo após a partida, Essence foi para a vanguarda, seguida de Ortita, correndo a seguir Boa Nova, La Chula e Brilhantina. Na reta, as duas ponteiras desgarram ,mas retomaram logo o galope, conservando o domínio da prova, com vantagem sempre para Essence, que ganhou fàcilmente de Ortita. Em terceiro, La Chula. Teve a ganhadora a direção de Jorge Ramos.

MISS COTIA, NO FINAL

Plume Dorée tomou a ponta, enquanto Fitinha tropeçava, mas passava logo para segundo, seguida de Miss Cotia, Glorialba e Ride. Na curva, Fitinha se atrasou para último, indo Plume Dorée a maio de raia. Na reta Plume Dorée desgarrava, entrando na brecha Glorialba e Ride atropelando pela cêrca externa Miss Cotia. Esta dominou logo a situação, mantendo Glorialba a segunda colocação, por dentro, com Ride em terceiro. O jóquei da vencedora foi B. Marinho, e o tempo para os 1.500 metros de 97 cravados.

APANAGIO, FIRME

Desplante fêz o "train" da terceira prova, seguido de Apanágio, Rio Negro, Hospodar, Seu Macedo e os demais. Na reta Apanagio dominou o ponteiro recebendo então um violento ataque de Seu Macedo por dentro, ao qual conteve com firmeza. Em terceiro, Rio Negro. O ganhador teve a direção de J. Baffica e marcou 82 4/5 para os 1.300 metros.

BACCHANTE, DE CABEÇA

Demorada a largada do quarto páreo, e dada com desvantagem para Tenda e Tenderly. Sur Mer, Kzerade e Bacchante sairam em luta pela pauta, até que Kzerade se firmou na vanguarda seguida de Bacchante, La Mousse, Brisque e os demais. Na reta, Bacchante e Brisque dominaram a situação, lutando desesperadamente até o espelho, com vantagem para Bacchante. Em terceiro, Tenda. Luiz Diaz dirigiu a vencedora, que marcou 81 para os 1.300 metros.

SANAM, A GALOPE

Cadilho disparou no sexto páreo, seguido inicialmente de Quinau, Sanam, Dourando, Juniper e os demais. No meio da curva Sanam passou para segundo e na reta atacou e dominou o ponteiro, destacando-se. Quinau também dominou Cadilho, formando a dupla com Sanam. Juan Marchant foi o piloto do ganhador, que marcou 81 1/5 para os 1.300 metros.

DAWN, FIRME

De Caldas, Beguiller e Dawn ocuparam as primeiras colocações, até o inicio da curva, onde Beguiller passou para a vanguarda, seguida de Dawn, Kasmin, De Caldas, Resoluta e Resina. Na reta, Dawn atropelou e tomou a ponta, aparecendo Kasmin e Resoluta para ocuparem os postos imediatos, parando completamente a uruguaia Beguiller. Adão Ribas dirigiu a ganhadora que marcou 88 3/5 para os 1.400 metros.

JERSEI, NO «PHOTOCHART»

Demoradissima a partida do último páreo, pela indocilidade de Saturno. Dada em bom momento, desponiou Milico, seguido de Jersei, Trípoli, Glorin, Belen e Jaguar. Essa ordem foi mantida até a reta, onde Milico fugiu atropelando Glorin pela cêrca externa e Jersei por dentro. Nos últimos metros, os três animais lutaram pela primeira colocação, sendo necessária a consulta ao "photochart", que revelou pequena diferença para Jersei, com Milico em segundo e Glorin em terceiro. O ganhador foi dirigido por J. Marinho e marcou 96 1/5 para os 1.500 metros.

À MARGEM DAS CARREIRAS

Scollops seguiu fàcilmente o Pickwick e o dominou sem susto na reta. Desta vez não manheirou o ganhador, nas mãos do P. Tavares. Escaler largou mal.

Cabanel foi corrido na expectativa, enquanto Dario Moreira lutava muito com Alvirador, montando El Mayor. Êste parou na reta, Ossian dominou a corrida, mas parou também e perdeu até o segundo para Jonsion. Ituassú refugou após a largada. Dario Moreira anda correndo mal, estourando seus pilotados na ponta como fêz suas vêzes com o Tio Capataz e agora com o El Mayor.

Enquanto isso, Juan Marchant vai dando lições de direção...

La Ballerina teve uma direção perfeita do Jobel Tinoco, dominando Tarasca com firmeza. Esta entrou por dentro e resistiu bastante. Inexplicável o favoritismo de Imperata, ainda perdedora.

L'Inconnu ganhou finalmente mas não com a facilidade esperada. Goyatá o ameaçou sèriamente, e se houvesse mais dez metros de percurso, teria vencido, pois reagiu brilhantemente no final. Ibatan manсou bastante, entrando em último. Retinto sofreu percalços. E Iriri foi terceiro.

Sepoy repetiu e pagou poule. Mas só ganhou porque Fedro quiz morder os adversários no final e seu jóquei deixou de tocá-lo. Zarik não teve uma folga na ponta e ainda foi terceiro. El Mambo correu menos.

Baurú foi outra linda vitória do Jobel Tinoco. Admirável é mesmo frouxo, e nem com o Ullôa conseguiu ganhar. Bayard Prince, com outro jóquei, teria vencido. E Jones confirmou a última, tirando bom terceiro. Linda chegada do páreo, com três animais muito juntos.

Sal Amargo correu atrás, desta feita. Ousel disparou, mas desgarrou muito, dando passagem ao Guayasco. No final, Sal Amargo foi mais duro. Outubro fêz terceiro e os outros nada mostraram.

Pintassilgo, livre do Nahid, ganhou, como era esperado. Corrido muito bem pelo R. Martins fuzilou no final. Acanthus desgarrou muito o Pinga Fogo, prejudicando-o na entrada da reta. Canalis fêz boa estréia. E Marquez largou mal. Nesse páreo houve uma largada anulada em que o Tucano correu muito. Mesmo assim, foi segundo.

Essence ganhou com muita facilidade no terreno encharcado do domingo, enquanto Ortita formava a dupla. La Chula, depositária de muitas esperanças na lama nada produziu.

Miss Cotia ganhou pela cêrca externa, embora prejudicada pela Plume Dorée na entrada da reta. Glorialba, boa gramática, correu bem no terreno encharcado, formando a dupla.

O primeiro filho de Mangangá a estrear — Apanágio — demonstrou qualidades ao derrotar os conhecidos Seu Macedo, Rio Negro e Taful. É de briga o crioulo do Haras Ipiranga, que sofreu um ataque severo de Seu Macedo no final. Rio Negro não gostou da raia. E Desplante, reaparecendo como "barbada", deu novo "banho", revelando grande frouxidão.

Bacchant reapareceu melhorada e derrotou Brisque com firmeza. Tenda largou muito mal e ainda chegou em terceiro. Outra campeã de frouxidão: Kzerade.

Imbiry mandou no Grande Criterium desde o pulo de partida. Luiz Diaz dosou muito bem as energias do pupilo de Manoel de Souza, dando uma partida na reta que deixou os adversários a perder de vista. Ullôa, como sempre largou mal, tirando tôda a chance do Rocket, que teve de atropelar pelo pior trecho da pista. Pontiac e Bold Boy inverteram as posições no final. E Ilex nunca deu o ar de sua graça. Papel feio fêz o Tanguá, que chegou a 200 metros do vencedor. Celeito também patinou o tempo todo na raia encharcada. E ainda há quem defenda a grama encharcada! Triste espetáculo o de ontem na Gávea!

Sanam ganhou, fàcilmente, correndo de trás, escoltado pelo Quinau. Cadilho disparou mas parou muito.

Beguiller é mesmo ruim. Correu folgada na ponta e na reta deixou passar todo mundo. Foi a nacional Dawn quem salvou o favoritismo da trinca do Cabral. Yasmin, prejudicada no inicio, formou a dupla, com a gramática Resoluta em terceiro. A estreante Resina tropeçou no pulo.

Sensacional a chegada do último páreo. Milico correu na ponta desde o pulo, seguido de Jersei, Glorin e os demais. Êste foi para a cêrca externa na reta, enquanto Jersei avançava por dentro e Milico ficava no meio da raia. Parecia que o ponteiro não mais perderia, mas parou muito no final e os três chegaram juntos ao espêlho. O "Photochart" deu pequena diferença para Jersei, com Milico e Glorin a seguir.

O AVAI DERROTOU O GUARANI POR 2X1

FLORIANÓPOLIS, 17 (Sport Press) — Dando prosseguimento ao campeonato catarinense, prelíaram os quadros do Avaí e do Guarani, que terminou com a vitória do Avaí por 2x1. A renda somou quatro mil cruzeiros. Amanhã, prosseguirá o certame com a peleja entre Bocaiuva e Figueirense.

DR. CAPISTRANO — NARIZ OUVIDOS GARGANTA
(Doc. Fac. Med.)
R. Senador Dantas, 20-9.º 22-8880

O VASCO PERDE ...

CONTINUAÇÃO DA 1.ª PÁG. DO 2.º CAD.

que transformando o futebol em outra espécie do jôgo que entra na conta e vale os dois pontos. A questão é ter no momento exato, facilidade de adaptação. Pois não vamos querer impôr a regra à certeza de não se jogar com chuva e lama. Vamos considerar o jôgo como o jôgo se realizou. Se foi ou não futebol, isso já é outra história. Mas valeu pelo campeonato. Ganhou o Bonsucesso porque Milton não deixou a poça dágua roubar-lhe a chance do gol. Vamos reconhecer que naquele espetáculo, o Bonsucesso esteve melhor. Teve mais "peito". Foi melhor lameiro. Soube marcar um tento e evitar os tentos do Vasco. Indiscutivel.

O FLAMENGO APRENDEU A TEMPO

Foi a virtude dos rubronegros. Depois de um primeiro tempo em que o Flamengo não tomou conhecimento do estado da cancha, insistindo em fazer o jôgo como se um sol radioso batesse em cheio na grama do Maracanã. O América, muito melhor prevenido, andou tomando conta da luta. A sorte do Flamengo foi ter aprendido no intervalo e ganho o jôgo na prática. De um time acanhado com as poças dágua, adveio uma equipe contando com a chuva e com a lama. Colocando em seu devido lugar, a influência dos fatores, foi que o Flamengo superou o América com plena razão. Ótimo resultado para o Flamengo. Voltou a se aproximar do Vasco e ganhou pràticamente seis pontos da rodada. Os seus, os do Bonsucesso sôbre o Vasco, e os do Bangu sôbre o Fluminense. E o América entrou em seu jôgo. Não soube aproveitar a chance que teve flagrante durante o primeiro tempo. Entregou-se.

BOA DO BANGU

Foi o Bangu que perdeu dois penalties. Foi o Bangu que teve duas bolas na trave. Foi o Bangu que sòmente permitiu ao Fluminense uma desvantagem de quinze minutos iniciais. Pois foi o Bangu que venceu a partida. Deu tôdas as "deixas" para o Fluminense. "Bronco" demais para lançar mão delas. Há muito o Fluminense não estava tão mal. E o Bangu serviu-se. Com "apetite" e destemor. Soube vencer. Revelou que está no caminho que Zizinho quer.

GANHOU O BRASIL

SANTIAGO, 17 (UP) — O Brasil eliminou a Venezuela da Copa Mitre de tênis por três a dois. Nos dois últimos jogos Carlos Fernandes, brasileiro, venceu a Elias Gonzalez por 6x1 — 6x2 e 6x4. Por sua vez Ivo Pimentel, da Venezuela, venceu a Luis Kock, do Brasil, por 6x2 — 6x3 e 6x0.

Com os resultados de hoje a Argentina eliminou o Paraguai por 5x0, o Chile a Colombia por 5x0 e o Brasil a Venezuela por 3x2.

JOQUEI CLUBE PARANAENSE

Grandes prêmios a serem corridos no mês de dezembro no Hipódromo do Tarumã

GRANDE PRÊMIO "INAUGURAL"

Em 10 de dezembro de 1955.
Distância — 2 mil metros.
Dotações — Cr$ 80.000,00 — Cr$ 16.000,00 — Cr$ 8.000,00 — Cr$ 4.000,00.

Taça de prata com gravação da inauguração do Hipódromo do Tarumã, ao proprietário, jóquei e tratador do cavalo vencedor.
Classe — Animais, puros, nacionais, de 3 e mais anos.
Pesos — Tabela II.

GRANDE PRÊMIO "GOVERNADOR ADOLPHO DE OLIVEIRA FRANCO"

Em 11 de dezembro de 1955.
Distância — 1.200 metros.
Dotações — Cr$ 60.000,00 — Cr$ 12.000,00 — Cr$ 6.000,00 — Cr$ 3.000,00.
Classe — Animais puros, de 3 e mais anos.
Pesos — Cavalos de 4 e mais anos 57 quilos — cavalos de 3 anos 53 quilos.
As éguas descarregam 2 quilos.

GRANDE PRÊMIO "PARANÁ"

Em 11 de dezembro de 1955.
Distância — 3 mil metros.
Dotações — Cr$ 400.000,00 — Cr$ 80.000,00 — Cr$ 40.000,00 — Cr$ 20.000,00.
Classe — Animais puros, de 3 e mais anos.
Pesos — Cavalos de 5 e mais anos, 58 kg. Cavalos de 4 anos, 58 quilos. Cavalos de 3 anos, 51 quilos. As éguas descarregam 2 quilos. Descarga geral de 2 quilos aos animais nacionais. Descarga especial de 4 quilos aos animais que tenham corrido 5 ou mais vezes no Hipódromo do Guabirotuba.

GRANDE PRÊMIO PRESIDENTE DO JOCKEY CLUB PARANAENSE"

Em 18 de dezembro de 1955.
Distância — 2.500 metros.
Dotações — Cr$ 60.000,00 — Cr$ 12.000,00 — Cr$ 6.000,00 — Cr$ 3.000,00.
Classe — Animais puros, de 3 e mais anos.
Pesos — "Handicap" livre.

As inscrições para as provas acima, encerrar-se-ão em 10 de novembro de 1955.

POR TRÁS DAS CORTINAS

Com os resultados das últimas corridas, ficou sendo a seguinte a colocação nas estatísticas do corrente ano:

Jóqueis: Primeiro lugar, Juan Marchant, setenta e duas vitórias; segundo — Emidio Castillo, sessenta e duas; terceiro — Manoel Silva, cinquenta e oito; quarto — Ubirajara Cunha, cinquenta e três; quinto — Artur Araújo, quarenta e três; sexto — Osvaldo Ullôa, quarenta; sétimo — Benedicto Marinho, trinta e oito.

Tratadores: Primeiro lugar — Carlos Cabral, cinquenta e três vitórias; segundo — Mariano Salles, quarenta e sete; terceiro — Levy Ferreira, quarenta e quatro; quarto — Alcides Morales, quarenta e duas; quinto — Ernani de Freitas, trinta e sete; sexto — Jorge Morgado, trinta e cinco.

Proprietários: Primeiro lugar — Stud L. de Paula Machado, trinta e sete vitórias; segundo — Stud Rocha Faria — trinta e cinco; terceiro — Stud Seabra — trinta e quatro; quarto — Zélia Peixoto de Castro, trinta e três; quinto — Stud Verde e Preto, vinte e oito; sexto — Arthur H. Lundgren, vinte e uma; sétimo — Stud Vargem Alegre, dezessete.

•

Leocádia foi a ganhadora do G. P. "F. V. de Paula Machado", em mil e oitocentos metros disputado, na tarde de ontem, em São Paulo. A filha de Antonym derrotou novamente à Tita, confirmando sua liderança na ala feminina da nova geração. Correram mais Dmmit, Gasnete, Biela e Ofaly.

•

No próximo domingo será corrido na Gávea o G. P. "Salgado Filho", em dois mil e quatrocentos metros, com a dotação de duzentos mil cruzeiros, para animais de qualquer país, de três anos e mais idade, com pesos da tabela. Deverão correr Navarro, Go Drake, Rumbo, King Bay, Fanfan, Ballenato, Baltimore, Huxley, Ravel, Marco, Tio Capataz, Mister Rio, Jabandahy, Mirarso e outros.

À memória de Linneo de Paula Machado

Domingo, de manhã, no Cemitério de São João Batista, realizou-se uma romaria ao túmulo de Linneo de Paula Machado, que se achava ornamentado com belas coroas de flôres naturais, mandadas pelas diretorias do Jockey Club Brasileiro e da Associação dos Proprietários de Cavalos de Corridas e pelo Programa Oficial do Jockey Club Brasileiro. Entre os presentes a essa homenagem póstuma ao pranteado e grande turfista vimos, entre outras pessoas, as seguintes: Sr. Mário de Azevedo Ribeiro, ministro Luiz Gallotti, Alvaro Carijó Moreira da Fonseca, Edgard Pereira Braga, Adayr Eiras de Araújo, Nelson Monte, Murillo Lavrador, Paulo Burlamaqui, desembargadores Toscano Espínola e Cesário Pereira, Alberto Garcia, Carlos Mendes Campos e coronel Cândido Miranda, presidente, vice-presidente e diretores do Jockey Club Brasileiro; Sr. Cândido Guinle de Paula Machado, Linneo de Paula Machado Filho e Nelson Libânio, membros da família Paula Machado; Srs. Nova Monteiro e Seabra Neto, presidente e diretor da Associação dos Proprietários de Cavalos de Corridas; Srs. Alfredo Thomé, José Calmon, Rubião Júnior, Marino Machado, Mário Magalhães e Theóphilo Bithencourt Pereira.

NO RIO ...

CONTINUAÇÃO DA 1ª PÁG. DO 2º CAD.

— Nós, no Rio, já estavamos mais ou menos cientes dos assuntos que seriam tratados com os nossos companheiros de desportos da paulicéia. Não obstante, antes da reunião de quinta-feira, na C. B. D., da qual tomarão parte os nossos amigos Paulo de Carvalho e Mendonça Falcão, devo reunir a Assembléia, a fim de que haja, de nossa parte, uma definição final sôbre os futuros compromissos da representação brasileira. Creio que não haverá qualquer espécie de obstáculo. Decidiremos e bem, como das vêzes anteriores, assim espero".

Muitos trabalhos para o G. P. "Salgado Filho"

Ontem, Ravel, Ballenato, Baltimore e Fanfan — Hoje, Quiproquó, Quinto e King Bay

Estiveram bastante animadas as raias da Gávea, ontem e hoje. Numerosos candidatos ao G. P. "Salgado Filho" tiraram prova, destacando-se Quiproquó, Quinto e Fanfan. Assim, anotamos:

ONTEM

Ravel, J. Ulloa, e Huxley, G. Moreno, 2.040 metros em 134"2/5;
Ballenato, L. Silva, 2.040 metros, em 134";
Baltimore, A. Portilho, 2.040 metros, em 141"2/5;
Fanfan, B. Marinho, 2.400 metros, em 162"3/5.

HOJE

Quiproquó, A. G. Silva, 2.400 metros, em 102"3/5;
Quinto, A. G. Silva, 2.040 metros, em 134"3/5;
King Bay, E. Castillo, 2.040 metros, em 139".

OUTROS TRABALHOS

Mister Rio, A. Reis, 1.600 metros, em 106"2/5;
Farinelli, L. Leighton, 1.600 metros, em 103"3/5;
Greer Garson, A. G. Silva, 1.300 metros, em 84"2/5;
Zingara, J. Baffica, 1.000 metros, em 67"4/5;
Gorgeio, M. Pereira, 1.400 metros, em 92"2/5;
Tantalo, A. G. Silva, 1.400 metros, em 91"3/5;
Homero, lad, 1.600 metros, em 107";
Jamegão, L. Diaz, 1.000 metros, em 65";
John Janio, A. Portilho, 1.500 metros, em 98"1/5;
Kebraço, O. Serra, 1.600 metros, em 108"2/5;
Quatiassú, O. Castro, 1.600 metros, em 108"2/5;
Regalo, W. Meirelles, 1.500 metros, em 104;
Paladino, O. Ulloa, 1.600 metros, em 107"2/5;
Trigo, M. Silva, 2.040 metros, em 138";
Kameran, O. Serra, 1.600 metros, em 107";
Hercules, L. Lins, 2.200 metros, em 151";
Oruro, B. Marinho, 1.300 metros, em 83";
Queixume, A. Cardoso, 1.500 metros, em 100"2/5;
Safira, G. Donato, 1.300 metros, em 84";
Trova, A. G. Silva, 1.000 metros, em 65"3/5;
Queenie, M. Silva, 1.500 metros, em 101"2/5;
Don Luiz, F. Madalena, 1.400 metros, em 92"3/5;
Beijo Amargo, J. Portilho, 1.600 metros, em 107";
Kandy Boy, O. Serra, 1.600 metros, em 109;
Redoma, W. Andrade, 1.000 metros, em 67"2/5.

NA FRANÇA

PARIS, 17 (UP) — Resultados da nona rodada do campeonato francês de futebol: Nice x Toulouse 1x0 — Estrasburgo x Lyon 1x2 — Metz Racing 1x3 — Lille x St. Etienne 0x2 — Bordeus x Lens 1x2 — Nymes x Reins 2x2 — Marselha x Monaco 1x1 — Sedan x Sochaux 2x1 — Troyes x Nancy 4x4.

O Nice é o lider do campeonato com 15 pontos, seguido do Racing com 14, Lyon 13, St. Etienne 11 — Lens e Monaco com 10 — Toulouse — Sedan Metz — Marselha e Sochaux com 9 — Bordeus — Reins — Lille com 8 — Nancy e Estrasburgo 6 — Torves e Nomes 4.

TORNEIO MUNICIPAL MARANHENSE

S. LUIZ, 17 (Sport Press) — Pelo Torneio Municipal Maranhense, jogaram as equipes do Ferroviário e do Sampaio Correia, verificando-se a vitória do Ferroviário pela contagem de 2 x 1. Rui e Negão conquistaram os gols do Ferroviário, enquanto que Henrique, cobrando uma penalidade máxima, marcou para o Sampaio Correia. Lenrival Amaral foi o árbitro.

PROGRAMA DE 5ª FEIRA

1º Páreo — às 14,00 horas — 1.400 metros — Cr$ 35.000,00 e Cr$ 30.000,00 — Compulsório — Para jóqueis atuantes no Hipódromo Brasileiro, sem mais de 10 vitórias, êste ano, no país.

		Ks.
1—1	Galo	53
2	Oto	53
2—3	Pinicra	51
4	Elegal	51
3—5	Rei	53
6	Muiraquitã	53
7	Cacique Mirim	53
4—8	Arrogante	53
9	Presidente	53
"	Paris	53

2º Páreo — às 14,25 horas — 1.400 metros — Cr$ 45.000,00

		Ks.
1—1	Corregio	54
2—2	Majestic	56
3—3	Matipó	52
4—4	Galo da Serra, ex-Aprico	52
"	Galo da Campina, ex-Mengo	60

3º Páreo — às 14,50 horas — 1.600 metros — Cr$ 55.000,00

		Ks.
1—1	Gar-El-Bazar	58
2—2	Rubi-Cacha	56
3—3	Ma Pomme	5[illegible]
4	Doporã	56
4—5	Grande Gala	5[illegible]
6	Frankness	56

4º Páreo — às 15,20 horas — 1.000 metros — Cr$ 40.000,00

		Ks.
1—1	Tantalito	60
2	Ibapora	53
3	Bangu	60
2—4	Ilustrado	56
5	Tucumana	54
6	Fumeiro	58
3—7	Capitão Mozart	56
8	Alvete	54
9	Lightning	52
4—10	Bauru	56
11	Bousenc	60
12	França	54

5º Páreo — às 15,50 horas — 1.400 metros — Cr$ 45.000,00.

		Ks.
1—1	Danilo	52
2	George Sanders	52
2—3	Isomero	54
4	Orsini	58
3—5	Bolonha	58
6	Ironico	52
4—7	John Fox	50
"	Aratau	60
"	Bom Conselho	52

6º Páreo — às 16,50 horas — 1.500 metros — Cr$ 40.000,00 — (Betting)

		Ks.
1—1	Cerierito	54
2	Monte Vernon	52
2—3	Idu	58
4	Relansina	50
3—5	Thank	5[illegible]
6	Aboe	54
4—7	Gambrinus	52
8	Pan	52
9	Lilibety	54

7º Páreo — às 16,50 horas — 1.500 metros — Cr$ 40.000,00 — (Betting)

		Ks
1—1	Xondo	60
2	Dinon	60
3	Rouxinol	52
2—4	Marengo	60
5	Ourinense	52
6	Fenorte	58
7	Miss Judy	58
3—8	Serdo	6[illegible]
9	Bichochina	60
10	Ianti	60
11	Nightingale	52
4—12	Domingueiro	56
13	Tesloureiro	
14	Nada	50
15	Beauno	6[illegible]

8º Páreo — às 17,20 horas — 1.400 metros — Cr$ 40.000,00 — (Betting)

		Ks.
1—1	Horatio	60
2	Indiferente	54
2—3	São Acacio	52
4	Bonperito	58
5	Tata-assu	56
3—6	Thank	60
7	Aboy	54
8	New York	52
4—9	Varval	52
10	Cracky	54
"	Citor	52

Café CRUZEIRO (Extra)
GOSTOSO ATÉ SEM AÇUCAR

O CAMPEONATO CARIOCA DE FUTEBOL EM NUMEROS

A colocação dos clubes — O Vasco perdeu a invencibilidade, mas continua na liderança — Bonsucesso e Flamengo, no segundo pôsto — Evaristo, o artilheiro — Goleiros vasados — Expulsos — Aspirantes e Juvenis — Taça Eficiência — Rendas e outros detalhes do certame

E' a seguinte a colocação dos clubes, por pontos perdidos, nas três categorias, após a nona rodada do primeiro turno:

PROFISSIONAIS

1º — Vasco 3
2º — Bonsucesso 4
2º — Flamengo 4
3º — Fluminense 5
4º — America 7
5º — Bangu 8
5º — Botafogo 8
6º — Portuguesa 12
7º — Canto Rio 13
7º — Olaria 13
8º — São Cristovão 14
9º — Madureira 17

ASPIRANTES

1º — Flamengo
2º — Botafogo 3
3º — Bangu 4
3º — Vasco 4
4º — América 7
5º — Fluminense 8
6º — Bonsucesso 12
6º — São Cristovão 12
6º — Canto do Rio 12
7º — Portuguesa 13
8º — Olaria 14
9º — Madureira 16

JUVENIS

1º — Vasco (invicto) 3
1º — Fluminense 3
2º — Flamengo 5
3º — Botafogo 7
4º — America 8
4º — Bangu 8
5º — Portuguêsa 9
6º — Olaria 10
6º — Madureira 10
7º — Bonsucesso 11
8º — São Cristovão 12

TAÇA EFICIENCIA

1º — Vasco 143
2º — Flamengo 122
3º — Bangu 104
3º — Fluminense 104
4º — Botafogo 93
5º — America 80
6º — Bonsucesso 87
7º — Portuguêsa 49
8º — Olaria 34
9º — São Cristovão 32
10º — Canto do Rio 24
11º — Madureira 23

ARTILHARIA

1º — Flamengo 25
2º — Fluminense 22
3º — Vasco 21
4º — America 19
5º — Bangu 16
5º — Bonsucesso 16
6º — Botafogo 15
6º — Olaria 15
7º — Canto do Rio 15
8º — São Cristovão 11
8º — Portuguêsa 11
9º — Madureira 7

GOLS CONTRA

1º — Vasco 5
2º — Flamengo 10
2º — Fluminense 10
2º — Bonsucesso 10
3º — Bangu 11
4º — Botafogo 13
5º — America 14
6º — Olaria 19
6º — Canto do Rio 19
7º — Portuguêsa 23
8º — São Cristovão 27
9º — Madureira 31

ARTILHEIROS

Evaristo (Flamengo) 8
Valdo (Fluminense) 7
Valter (Vasco) 6

GOLEIROS MENOS E MAIS VAZADOS

Victor Gonzalez, do Vasco da Gama, com quatro jogos, deixando passar duas bolas é o menos vazado.

Os goleiros mais vazados, pela ordem: Danton (Madureira), 23; Antoninho (Portuguêsa), 23; Wagner (Canto do Rio), 16 e Geraldo (São Cristóvão), 14 bolas.

EXPULSOS DE CAMPO

Leônidas (América), Rubens (Flamengo), Telé (Fluminense), Olavo (Olaria); Garcia (Canto do Rio), Jairo (Canto do Rio) e Moreno (Canto do Rio).

ARRECADAÇÕES

A nona rodada do primeiro turno totalizou Cr$ 949.385,40. O campeonato rendeu até agora a importância de Cr$ 10.876.094,20.

A PRÓXIMA RODADA

Sábado:
Fluminense x Botafogo — no Maracanã.

Domingo:
América x Vasco — no Maracanã.
Madureira x Bangu — em Conselheiro Galvão.
Flamengo x São Cristovão — em General Severiano.
Olaria x Bonsucesso — na rua Bariri.
Canto do Rio x Portuguesa — em Caio Martins.

RESULTADOS DE ONTEM NO ESTADO DO RIO

EM NITERÓI

Pelo certame fluminense de juvenis:
Jogo — Niterói x Rio Bonito
Local — Caio Martins
Renda — portões abertos
Juiz — Alcides Silva
1.º tempo — Niterói 3 x 0.
Gols de Renato (2) e Paulo Vaz para os niteroienses.
Final — Niterói 5 x 0 — gols de Ivo (3), Paulo Vaz (2) e Joseil para os locais.

Pelo certame de juvenis de Niterói — Marilimo 2 x 1 Oliveiras.

EM MARQUÊS DE VALENÇA

Pelo certame de profissionais
Jogo — Coroados x Guarani
Local — Dr. Osvaldo Fonseca
Renda — Cr$ 2.435,00
Juiz — Hildebrando Barbosa
1.º tempo — Coroados 3 x 1
Gols de Dejair para o Guarani, Neli, Jair, China, Geraldinho e Jair para os vencedores.

EM MENDES

Pelo certame de profissionais Frigorifico - x 1 Barra Mansa

EM BARRA MANSA

Tambem pelo certame de profissionais
Comercial 3 x 1 Boiol

EM FRIBURGO

Pelo certame local
Jogo — Conselheiro x Friburgo
Local — Conselheiro Paulino
Renda — Cr$ 2.850,00
Juiz — Arlindo Eloy de Andrade
1.º tempo — Friburgo 1 x 0
Gols — Miguel para o Friburgo
Final — Friburgo 2 x 1
Gols — Miguel para o Friburgo e Olisso para o Conselheiro

OUTROS RESULTADOS

Esperança 5 x 0 Filó

EM CAMPOS

Pelo campeonato de futebol amador:
Campos 4 x 0 Cantagalo

EM S. JOÃO DE MERITI

Pelo certame estadual de amadores
São João de Meriti 5 x Niterói 1

EM PETRÓPOLIS

Jogo amistoso na "cidade das hortências"
Jogo — Botafogo x Seleção petropolitana
Local — Atilio Marotti
Juiz — Kurt
1.º tempo — 0 x 0
Final — Botafogo 1 x 0
Gol — Wilson Moreira aos 2 minutos da fase complementar para os visitantes.

Quadros

Botafogo — Valter, Carlos Alberto e Nilton Santos, Danilo (Camotti), Otávio e Brandãozinho; Geraldo, Ari, Wilson Moreira, Max e Dodô.

Petrópolis — Mica, Fernando e Atila (Edson), Diógenes, Mozart (Jair) e Lenir; Cazuza, Jair (Elei), Rei, Zezé e Cordeiro.

CAMPEONATO INGLÊS

LONDRES, 17 (U. P.) — São os seguintes os resultados dos "matches" do campeonato inglês de futebol, disputado anteontem:

Aston Villa, 4 x Manchester, 0; Arsenal, 1 x Newcastle, 0; United, 1; Blackpool, 5 x Charlton, 0; Bolton 1 x Everton, 1; Cardiff, 2 x Burnley 2; Chelsea, 2 x Tottenham, 0; Huddersfield, 0 x Luton, 2; Manchester City, 0 x Preston, 2; Portsmouth, 0 x Birmingham, 5; Sunderland, 2 x West Bromwich, 1; Wolverhampton, 2 x Sheffield United, 2.

OS COMERCIÁRIOS TÊM NOVA "RAINHA"

WILZA CARLA PEREIRA DA SILVA, Rainha dos Comerciários, em companhia de Lúcia Meira e Joana de Lauro, princesas. O sorriso das três mostra a sua felicidade e alegria.

ANO XLIV — Rio de Janeiro, segunda-feira, 17 de outubro de 1955 — N.º 15.140

A NOITE

Redator-Chefe: CARVALHO NETTO
Diretor: ODYLO COSTA, filho

EMPRÊSA A NOITE

Gerente: José MAGALHÃES
Número avulso: Cr$ 2,00

A emoção foi forte demais e a Rainha não pôde conter as lágrimas quando nosso companheiro Pillar Drummond a presenteou com um ramo de flore

A RAINHA, AS PRINCESAS E OS PREMIOS

A "RAINHA DOS COMERCIARIOS" e as seis Princesas diante das jóias oferecidas pela Associação dos Empregados no Comércio. Wilza examina, emocionada, a corôa a que fez jus.

Cento e um mil quatrocentos e dois votos foi o total apresentado pela Rainha dos Comerciários Wilza Carla Pereira da Silva. Quando se soube vencedora não se conteve: diante do sorriso dos presentes, a linda morena se abraçou aos votos...

ROSEMARY, um lindo brotinho, aparece sentada junto aos votos que deram a vitória à Rainha Wilza. O "brotinho" talvez, futuramente, venha a ser Rainha também...

DEPOIS DA ÚLTIMA apuração e conhecidos os resultados finais, houve o brinde da vitória ao qual estiveram presentes membros da diretoria da Associação dos Empregados no Comércio que prestigiou o nosso vitorioso concurso.